

2023학년도 정시모집 모집단위별 모집인원(삼척캠퍼스)

2022.12.29.

세부 캠퍼스	모집단위명	나군				다군				소계		정시 정원외 소계		정시 합계
		당초인원		이월인원		당초인원		이월인원		수능 (일반)	실기	농어촌학생	저소득층학생	
		수능 (일반)	실기	수능 (일반)	실기	수능 (일반)	실기	수능 (일반)	실기					
삼척	건설융합학부					20		11		31		1		32
삼척	기계시스템공학부					24		36		60			1	61
삼척	AI소프트웨어학과					10		22		32		1	1	34
삼척	신소재공학과					13		15		28		1	1	30
삼척	에너지자원화학공학과					15		27		42			1	43
삼척	전기제어계측공학부					19		8		27			1	28
삼척	전자정보통신공학과					17		10		27		2		29
삼척	지구환경시스템공학과					6		19		25		1	1	27
삼척	글로벌인재학부					30		17		47		1	2	50
삼척	레저스포츠학과		5		2						7			7
삼척	멀티디자인학과		18		2						20			20
삼척	생활조형디자인학과		10		12						22		1	23
삼척			33		16	154		165		319	49	7	9	384
도계	소방방재학부					25		3		28				28
도계	간호학과	28		1						29				29
도계	물리치료학과	9								9				9
도계	방사선학과	8		1						9				9
도계	바이오기능성소재학과	2		7						9		1	1	11
도계	식품영양학과	7		7						14				14
도계	안경광학과	7		7						14			1	15
도계	응급구조학과	8								8				8
도계	작업치료학과	9		5						14				14
도계	지위생학과	9		1						10				10
도계	사회복지학과					8		1		9				9
도계	유아교육과					2		1		3				3
도계	일본어학과					2		5		7		1		8
도계	연극영화학과		5		1						6		1	7
도계	자유전공학부(인문계열)	14		5						19				19
도계	자유전공학부(자연계열)	14		23						37				37
도계		115	5	57	1	37		10		219	6	2	3	230
	합계(삼척+도계)	115	38	57	17	191		175		538	55	9	12	614

2023학년도 정시모집 모집단위별 모집 인원(춘천캠퍼스)

2022.12.30.

단과대학	모집단위	가군						나군						정시 정원내 소계				정시 정원외 소계			정시 합계	
		당초인원			이월인원			당초인원			이월인원			수능 (일반)	수능 (지역)	수능 (저소득 지역)	실기	농어촌	수능 저소득층	교과일반 재직자		
		수능 (일반)	수능 (지역인재)	실기	수능 (일반)	수능 (저소득 지역)	실기	수능 (일반)	수능 (지역인재)	실기	수능 (일반)	수능 (저소득 지)	실기									
간호대학	간호학과(인문계열)						9					1			9	0	1	0				10
간호대학	간호학과(자연계열)						19	3						19	3	0	0					22
경영대학	경영·회계학부	62	6		2									64	6	0	0					70
경영대학	경제·정보통계학부	21	2		1									22	2	0	0					24
경영대학	관광경영학과	7												7	0	0	0					7
경영대학	국제무역학과	12												12	0	0	0					12
농업생명과학대학	스마트팜농산업학과													0	0	0	0			6		6
농업생명과학대학	바이오산업공학부						10						5	15	0	0	0					15
농업생명과학대학	생물자원과학부						12						3	15	0	0	0					15
농업생명과학대학	원예·농업자원경제학부						6						1	7	0	0	0		2			9
농업생명과학대학	지역건설공학과						4							4	0	0	0					4
농업생명과학대학	환경융합학부						8							8	0	0	0					8
농업생명과학대학	동물산업융합학과	7												7	0	0	0					7
농업생명과학대학	동물융합학과	8												8	0	0	0					8
농업생명과학대학	동물자원학과	12			1									13	0	0	0					13
문화예술·공과대학	건축·토목·환경공학부	30	4											30	4	0	0					34
문화예술·공과대학	기계의공학·메카트로닉스공학부	30	3											30	3	0	0					33
문화예술·공과대학	배터리융합공학과	9												9	0	0	0					9
문화예술·공과대학	에너지자원·산업공학부	20			1									21	0	0	0					21
문화예술·공과대학	화공·생물공학부	21	2		1									22	2	0	0					24
문화예술·공과대학	디자인학과			36										0	0	0	36					36
문화예술·공과대학	무용학과			9										0	0	0	10					10
문화예술·공과대학	미술학과			11										0	0	0	11					11
문화예술·공과대학	스포츠학과	15			1									16	0	0	0					16
문화예술·공과대학	음악학과			29										0	0	0	29					29
문화예술·공과대학	영상문화학과	14												14	0	0	0					14
사범대학	교육학과						5							5	0	0	0					5
사범대학	국어교육과						10							10	0	0	0					10
사범대학	역사교육과						6							6	0	0	0					6
사범대학	영어교육과						5				1			6	0	0	0					6
사범대학	유리교육과						4				1			5	0	0	0					5
사범대학	일반사회교육과						6							6	0	0	0					6
사범대학	지리교육과						3							3	0	0	0					3
사범대학	한문교육과						4				1			5	0	0	0					5
사범대학	가정교육과						4							4	0	0	0					4
사범대학	과학교육학부						12					2		14	0	0	0					14
사범대학	수학교육과						10							10	0	0	0					10
사범대학	체육교육과						13							13	0	0	0					13
사회과학대학	문화인류학과	6			1									7	0	0	0					7
사회과학대학	미디어커뮤니케이션학과	6												6	0	0	0					6
사회과학대학	부동산학과	7			2									9	0	0	0					9
사회과학대학	사회학과	8												8	0	0	0					8
사회과학대학	정치외교학과	8												8	0	0	0					8
사회과학대학	행정·심리학부	26			1									27	0	0	0					28
산림환경과학대학	목재·종이과학부						11					1		12	0	0	0		1			12
산림환경과학대학	산림과학부						24					1		25	0	0	0					25
산림환경과학대학	생태조경디자인학과						6							6	0	0	0					6
수의과대학	수의예과	12	3			1								12	3	1	0					16
의과대학	의예과	15			1									15	0	1	0					16
약학대학	약학과	15				1								15	0	1	0					16
의생명과학대학	분자생명과학과	6			1									7	0	0	0					7
의생명과학대학	생명건강공학과	5												5	0	0	0					5
의생명과학대학	생물인스피공학과	7												7	0	0	0					7
의생명과학대학	의생명융합학부	16			1									17	0	0	0			1		18
인문대학	인문학부						57	4			1			58	4	0	0		1			63
자연과학대학	물리학과						4					1		5	0	0	0					5
자연과학대학	생명과학과						7							7	0	0	0					7
자연과학대학	수학과						8							8	0	0	0					8
자연과학대학	지질·지구물리학부						11					1		12	0	0	0					12
자연과학대학	화학·생화학부						14					1		15	0	0	0					15
IT대학	전기전자공학과						24	4				2		26	4	0	0					30
IT대학	전자공학과						10	2						10	2	0	0					12
IT대학	컴퓨터공학과						41	10						41	10	0	0					51
IT대학	시용학과						13							13	0	0	0					13
IT대학	디지털멀티미디어학과						7							7	0	0	0					7
독립학부	자유전공학부(인문계열)						16							16	0	0	0					16
독립학부	자유전공학부(자연계열)						8							8	0	0	0					8
합계		413	20	85	14	3	1	411	23	0	22	1	0	860	43	4	86	2	3	6	1,004	

무용학과 이월1명은 발레전공으로 이월

발간등록번호
KNU-2022-C010743-10

KNU 75TH
강원대학교

2023 강원대학교 정시모집요강

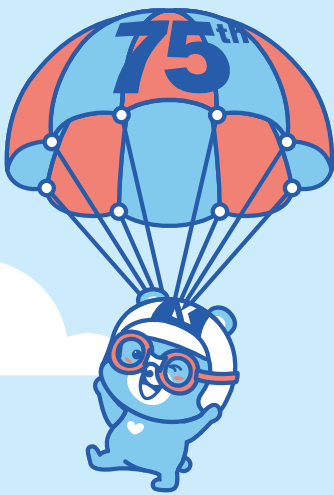

춘천캠퍼스 미래도서관



삼척캠퍼스 그린에너지연구관

2023 강원대학교 정시모집요강



강원대학교 개교 75주년
기념 상징조형물
「하모니 타워」



I 주요 변경 사항	10
II 모집 인원	11
III 전형 개요	16
IV 전형 일정	17
V 공통 제출 서류	18
VI 수험생 유의 사항	20
■ 원서 접수	20
■ 전형료 납부	21
■ 지원 유의 사항	22
■ 합격자 발표 및 등록	23
■ 등록 포기 및 등록금 환불 신청	25
■ 온라인 성적 제공 동의	25
■ 개인정보 수집 및 이용 동의 안내	26
VII 전형 유형	29
■ 수능(일반전형)	29
■ 수능(지역인재전형)	33
■ 실기/실적(일반전형)	34
■ 수능(저소득-지역인재전형)	41
■ 수능(농어촌학생전형)-정원외	42
■ 수능(저소득층학생전형)-정원외	44
■ 학생부종합(평생학습자전형)	45
■ 학생부교과(재직자전형)-정원외	46
VIII 대학수학능력시험 성적 반영 방법	48
IX 학생부종합전형 평가 공통 사항	50
X 학교생활기록부 성적 반영 방법	52
XI 사정 원칙	54
XII 서식	56
[서식1] 입학원서 서식 및 작성 요령	56
[서식2] 수능(농어촌학생전형) 지원자격 확인서	59
[서식3] 학교생활기록부 대체 서식	60
[서식4] 전형료 환불신청서	62
XIII 대학생활 안내	63
[부록1] 자유전공학부	63
[부록2] 신입생 장학 제도	66
[부록3] 장애학생지원센터 운영	68
[부록4] 학사제도	68
[부록5] 취업지원 프로그램	69
[부록6] 학생생활관	73
[부록7] 글로벌 인재 양성 프로그램	76
[부록8] 여학 프로그램	80
[부록9] 입학 관련 업무담당부서 전화번호	83
※ 캠퍼스 안내도	86

입학에서 취업까지 책임을 다하는 대학

국가거점 국립대학

취업률 1위 국립강원대학교



코로나-19시대 가계 부담은 줄이고

2021 등록금 현황(1년, 2학기 기준)

- ▶ 강원대학교 415만원(서울/경기권 소재 대학 대비 323만원↓)
- * 서울지역 4년제 대학 평균 등록금(42개) 738만원
- * 경기/인천지역 4년제 대학 평균 등록금(41개) 733만원
- * 전국 4년제 대학 평균 등록금(212개) 667만원

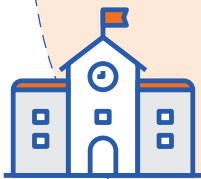

지원은 통 크게

- ▶ 학생 1인당 교육비 지원 1,697만원
- ▶ 학생 1인당 장학금 284만원
- ▶ 신입생 중 최초합격자는 성적우수 장학 50% 내외 배정

쾌적한 생활공간 배정으로 신입생 편의 제공

- ▶ 기숙사 전체 수용가능인원 춘천 4,386명, 삼척 2,620명
- ▶ 학생 1인당 기숙사비 1개월 기준 157,836원(이룸관, 새롬관)
- ▶ 2023학년도 춘천캠퍼스 2,800석 확보, 삼척캠퍼스 희망자 전원 수용
* (춘천/삼척) 2022학년도 신입생 희망자 전원 기숙사 입사
- ▶ RC프로그램(영어몰입, 생활체육 등)운영



차별화된 교육커리큘럼

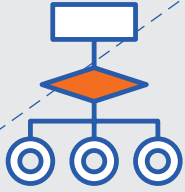

- ▶ 꿈-설계 교과목 운영(1-1 진로탐색과 꿈-설계, 3-2 직업선택과 꿈설계)
- ▶ 공감 모바일 K-Cloud 앱을 통한 자기주도적 학습 설계
- ▶ 미래융합기상학과를 통한 부·복수전공 활성화
- ▶ 신입생 예비학기제를 통한 학습 부담 경감 및 다양한 교과목 이수 기회 제공
- ▶ 지속가능 발전 목표(SDGs)와 연계한 교육과정 운영
- ▶ LINC 3.0 Bridge 캡스톤디자인 교과/비교과 운영

강원대학교만의 특성화된 취업 프로그램

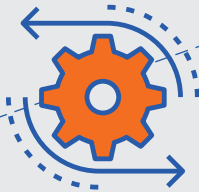

- ▶ 맞춤형 진로 취업프로그램
- ▶ AI를 활용한 JOB CAFE(AI모의면접실, 상상옷장, Job Studio 등)
- ▶ 온택트 직무박람회, KNU 찾아가는 컨설팅, 리더스 취업스터디
- ▶ LINC 3.0 사업단 특성화 취업프로그램(공기업 연계 취업프로그램, 1-Day 모의면접, 학과주도형 취업프로그램, 바이오 생산장비 부트캠프, 진로지도 프로그램, 취업컨설팅)

지역연계 취업 지원

- ▶ 국립대 최초 강원대학교 캠퍼스혁신파크 건립을 통해 창업 지원 등 산학연 인프라 구축('24년 예정)
- ▶ 춘천 레고랜드 개장에 따른 관광 사업 활성화
- ▶ 춘천 강소연구개발특구사업 선정(바이오 의약 신소재 분야)
- ▶ 지자체-대학 협력기반 지역혁신사업(RIS) 선정(강원대학교 총괄)
- ▶ 강원혁신도시 이전 공공기관 지역인재 채용 전국 1위(22년 44.5%)
- ▶ 춘천시 소재 사업체와 연계한 취업 지원
 - : 2019년 기준 춘천시 사업체 증가(2016년 대비 7.4% 사업체 수 증가/ 14% 종사자 증가(특히 제조업 분야 13.4% 사업체 수 증가))
 - : 춘천시 바이오산업단지를 기반으로 한 육성(춘천 바이오기업 매출 1조원 시대)



지표로 보는 취업률

(2021년 대학정보공시 기준)



2022학년도 취업률

강원대학교

거점대 평균

1위(59.7%)

(54.9%)

삼척 / 도계 취업률 비교

삼척

도계

59.5%

64.1%

학생이 중심인 KNU



국립대학교의 넓고 풍부한 학습환경 제공



캠퍼스 면적
1,634,193㎡

춘천	1,001,030㎡
삼척 (도계포함)	633,163㎡



첨단강의실/총강의실
473/533개

춘천	314/352개(89%)
삼척 (도계포함)	159/181개(88%)



도서관 열람석
4,533석
2022. 7월 기준

춘천	3,375석
삼척 (도계포함)	1,158석



도서관 보유장서
1,591,351권
2022년 대학정보공시 기준

춘천	1,163,123권
삼척 (도계포함)	428,228권

쾌적한 생활공간 배정으로 신입생 편의 제공



춘천

- 2023학년도 신입생 최초 합격자 전원 수용 (춘천지역 거주자 제외)
- 강원지역 대학 기숙사 최대 수용인원 (4,386명)
- 캠퍼스 관통 시내버스 운행
- RC프로그램(외국어, 예체능 등) 운영



삼척

- 2023학년도 신입생 입사희망자 전원 수용
- RC프로그램(외국어, 자격취득, 예체능 등) 운영
- KTX 동해역 운행 (청량리역 → 동해역 약 2시간 소요)



도계

- 2023학년도 신입생 입사희망자 전원 수용
- 최대의 기숙사 수용률 (도계캠퍼스 재학생의 86% 수용)

재학생의 87.2%가 장학금 수혜자

2022년 대학정보공시 기준



284 만원

재학생 1인당 장학금 수혜액



87.2%

재학생 장학금 수혜 비율



69.9%

등록금 총액 대비 장학금 지급액 비율
(학생이 부담하는 등록금 총액 대비 장학금 지급액)

수요자 중심의 취업률 향상 프로그램 운영



핵심역량 향상을 위한 학습지원 솔루션

메이저 러너



전공 및 학습역량을 증진시키고 공동체 의식을 함양하기 위한 **협동학습 프로그램**

유형 | 전공학습, 프로젝트, 신입·재입학생, 전과·편입학생
운영 기간 | 학기별 운영
지원 사항 | 장학금, 인증서 및 상장 부여

공모전



자기주도학습 역량 강화를 위한 **실천지향형 프로그램**

유형 | 학습포트폴리오, 좋은수업에세이, 비교과수기공모전
운영 기간 | 학기별 운영
지원 사항 | 장학금, 인증서 및 상장 부여

연수 및 특강



학습에 대한 관심 및 흥미 향상, 학습 동기 유발을 위한 **다양한 프로그램**

유형 | 학습역량 강화 특강, 해움+ 서포터즈, Honors day
운영 기간 | 학기별 운영 및 방학 중 운영
지원 사항 | 장학금, 인증서 및 상장 부여

러닝코어



체계적인 컨설팅을 통해 개인 학습유형에 맞는 **학습전략을 제공하는 프로그램**

유형 | 공동체형, 단짝형
운영 기간 | 학기별 운영
지원 사항 | 장학금, 인증서 및 상장 부여

변화와 혁신을 통해 새롭게 거듭나는 KNU



우수한 대외평가 실적이 증명하는 강원대학교



각종 세계대학평가서 국내 20위권 대학 도약

- 「2022 THE 세계대학 영향력평가」 101-200위, 국내 6위
- 「2023 THE 세계대학평가」 1,201-1,500위, 국내 24위
- 「2022 THE 아시아대학평가」 401-500위, 국내 28위
- 「2023 THE 학문분야평가」 임상·보건 601-800위, 국내 9위
사회과학 601-800위, 국내 13위
비즈니스·경제학 601-800위, 국내 16위
컴퓨터과학 801+위, 국내 24위
생명과학 801-1,000위, 국내 17위
자연과학 801-1,000위, 국내 20위
공학기술 1,001+위, 국내 30위
- 「2023 QS 세계대학평가」 1,001-1,200위, 국내 32위
- 「2023 QS 세계대학 지속가능성평가」 451-500위, 국내 6위
- 「2022 QS 아시아대학평가」 239위, 국내 30위
- 「2022 QS 학문분야평가」 농업·임학 301-350위, 국내 12위
- 「2022 CWTS 라이덴평가」 1,269위, 국내 40위

「산업계관점 대학평가」 8년 연속 최우수대학 선정 (교육부·경제5단체·한국공학대학교육인증원)

- 2022 토목 분야(토목공학전공)
- 2021 정유·화학 분야(화학공학전공)
- 2020 건축(시공) 분야(건설융합학부 건축공학전공)
- 2019 식품 분야(식품생명공학전공)
- 2018 바이오의약 분야(의생명융합학부)
- 2017 정유·석유화학 분야(화학공학과)
- 전자·반도체 분야(전자공학과)
- 화장품 분야(생약자원개발학과)
- 2016 건축(시공) 분야(도시건축학부 건축공학전공)
- 2015 식품 분야(식품생명공학과)



「2021년 대학기본역량진단」
‘일반재정지원대학’ 선정
교육·연구 분야에서 우수한 평가 인정
(교육부, 한국교육개발원)

「대학혁신지원사업 연차평가
및 종합평가」
최우수 A등급 획득
(교육부, 한국연구재단)

「기초과학연구역량 강화사업」
2년 연속 선정
핵심연구지원센터 운영
(교육부, 국가연구시설장비진흥센터)



「캠퍼스 혁신파크」 국공립 최초 선정
도시첨단산업단지 지정
(교육부·국토교통부·중소벤처기업부)

「2022년 지자체-대학 협력기반
지역혁신사업」 선정
정밀의료·디지털헬스케어·
스마트수소에너지 핵심분야 육성
(교육부)

「강원 춘천 강소연구개발특구사업」
바이오 의약 신소재
기술핵심기관 선정
(과학기술정보통신부)

다양한 정부재정 지원사업 선정

1



캠퍼스 혁신파크 선도사업(국립대 최초)

총사업비 **50,670,000**천원
2019 ~ 2022

교육부, 국토교통부, 중소벤처기업부 주관

2



국립대학 육성사업

총사업비 **45,652,145**천원
2018 ~ 2022

교육부 주관

3



대학혁신 지원사업

총사업비 **47,766,300**천원
2019 ~ 2024

교육부 주관

4



지역선도대학 육성사업

총사업비 **6,308,995**천원
2019 ~ 2023

교육부 주관

5



고교교육 기여대학 지원사업

총사업비 **733,000**천원
2021 ~ 2022

교육부 주관

6



IPP형 일학습병행 사업

총사업비 **6,408,943**천원
2020 ~ 2022

고용노동부 주관

7



창업중심대학사업

총사업비 연간 **8,110,000**천원
2022 ~ 2026

중소벤처기업부 주관



모집인원

구분	변경 전(2022학년도)	구분	변경 후(2023학년도)
출천	<ul style="list-style-type: none"> ▶ 정시모집: 976명 - 수능(일반전형) ②군: 421명 - 수능(지역인재전형) ②군: 17명 - 실기/실적(일반전형) ②군: 86명 - 수능(일반전형) ④군: 431명 - 수능(지역인재전형) ④군: 21명 	출천	<ul style="list-style-type: none"> ▶ 정시모집: 952명 - 수능(일반전형) ②군: 413명 - 수능(지역인재전형) ②군: 20명 - 실기/실적(일반전형) ②군: 85명 - 수능(일반전형) ④군: 411명 - 수능(지역인재전형) ④군: 23명
삼척(도계포함)	<ul style="list-style-type: none"> ▶ 정시모집: 425명 - 수능(일반전형) ②군: 143명 - 실기/실적(일반전형) ②군: 45명 - 수능(일반전형) ④군: 237명 	삼척(도계포함)	<ul style="list-style-type: none"> ▶ 정시모집: 344명 - 수능(일반전형) ②군: 115명 - 실기/실적(일반전형) ②군: 38명 - 수능(일반전형) ④군: 191명

모집단위 변경

▶ 모집단위 신설

구분	변경 전(2022학년도)	구분	변경 후(2023학년도)
출천	-	출천	배터리융합공학과
	-		디지털멀티미디어학과

▶ 모집단위 명칭 변경

구분	변경 전(2022학년도)	구분	변경 후(2023학년도)
출천	미래농업융합학부	출천	스마트팜농산업학과
	생물자원과학부(응용생물학전공)		생물자원과학부(식물의학전공)
	기계의용·메카트로닉스·재료공학부		기계의용·메카트로닉스공학부
삼척(도계포함)	에너지공학부	삼척(도계포함)	에너지자원화학공학과
	전자정보통신공학부		전자정보통신공학과
	생약자원개발학과		바이오기능성소재학과
	글로벌인재학부(지역경제전공)		글로벌인재학부(경제금융전공)

전형 신설

▶ 수능(저소득-지역인재전형) 신설

구분	변경 전(2022학년도)	구분	변경 후(2023학년도)
출천, 삼척(도계포함)	-	출천, 삼척(도계포함)	수능(저소득-지역인재전형)

대학수학능력시험 직업탐구 반영

▶ 수능위주 전형 탐구영역 중 직업탐구 반영

구분	변경 전(2022학년도)	구분	변경 후(2023학년도)
출천, 삼척(도계포함)	탐구영역: 사회탐구, 과학탐구	출천, 삼척(도계포함)	탐구영역: 사회탐구, 과학탐구, 직업탐구

사범대학 교직인적성 면접 폐지

▶ 사범대학 전형요소에서 면접 제외

구분	변경 전(2022학년도)	구분	변경 후(2023학년도)
출천	<ul style="list-style-type: none"> ▶ 사범대학(체육교육과 제외) - 수능500점(94%)+면접50점(6%) ▶ 체육교육과 - 수능300점(67%)+면접50점(8%)+실기100점(25%) 	출천	<ul style="list-style-type: none"> ▶ 사범대학(체육교육과 제외) - 수능 500점(100%) ▶ 체육교육과 - 수능300점(72%)+실기100점(28%)



2. 예체능계열 실기/실적(일반전형) 세부 모집 인원

캠퍼스	단과대학	모집단위	전공 및 세부약기	모집인원(명)		
춘천	문화예술·공과대학	무용학과	디자인학과	36		
			발레전공	2		
			한국무용전공	3		
			현대무용전공	4		
				미술학과 [교직]		11
		음악학과 [교직]	관현악전공(관악)	목관	5	
				금관	3	
				타악기	1	
					관현악전공(현악)	7
					성악전공	6
					작곡전공	2
					피아노전공	5
삼척	인문사회·디자인스포츠타대학	레저스포츠타학과	5			
		멀티디자인학과	18			
		생활조형디자인학과	10			
		연극영화학과	5			
도계						



자연과학대학



인문대학

I 주요 변경 사항
II 모집 인원
III 전형 개요
IV 전형 일정
V 공통 제출 서류
VI 수험생 유의 사항
VII 전형 유형
VIII 대학수학능력시험 성적 반영 방법
IX 학생부종합전형 평가 공통 사항
X 학교생활기록부 성적 반영 방법
XI 사정 원칙
XII 서식
XIII 대학생활 안내 (부록)



1. 전형요소별 실질 반영 비율

캠퍼스	구분	계열/모집단위	전형요소 및 실질 반영 비율				총점	
			수능	면접	서류 (학생부)	실기		
춘천 (952명)	수능(일반전형) 수능(지역인재전형)	해당 모집단위 (예체능계 제외)	500점 (100%)	-	-	-	500점 (100%)	
		스포츠과학과	180점 (60%)	-	-	120점 (40%)	300점 (100%)	
		체육교육과	300점 (72%)	-	-	100점 (28%)	400점 (100%)	
	실기/실적(일반전형)	디자인학과 미술학과 무용학과 음악학과	120점 (40%)	-	-	180점 (60%)	300점 (100%)	
	수능(저소득-지역인재전형)*	간호학과 수의예과 의예과 약학과	500점 (100%)	-	-	-	500점 (100%)	
	수능(농어촌학생전형)*	해당 모집단위	500점 (100%)	-	-	-	500점 (100%)	
	수능(저소득층학생전형)*	해당 모집단위	500점 (100%)	-	-	-	500점 (100%)	
	학생부종합 (평생학습자전형)*	1단계	스마트팜농산업학과	-	-	140점 (100%)	-	140점 (100%)
		2단계		-	60점 (30%)	140점 (70%)	-	200점 (100%)
학생부교과(재직자전형)*	-	300점 (20%)		1,000점 (80%)	-	1,300점 (100%)		
삼척 (도계 포함) (344명)	수능(일반전형)	모든 모집단위 (예체능계 제외)	200점 (100%)	-	-	-	200점 (100%)	
	실기/실적(일반전형)	레저스포츠학과 멀티디자인학과 생활조형디자인학과 연극영화학과	120점 (40%)	-	-	180점 (60%)	300점 (100%)	
	수능(저소득-지역인재전형)*	간호학과	200점 (100%)	-	-	-	200점 (100%)	
	수능(농어촌학생전형)*	해당 모집단위	200점 (100%)	-	-	-	200점 (100%)	
	수능(저소득층학생전형)*							

※ 최종 점수는 가산점 반영 등으로 전형총점의 만점을 초과할 수 있음

※ * 표시된 전형은 수시모집 미충원 인원 발생 시 반영하여 선발함

※ 위 표는 이해를 돕기 위한 요약표이므로 자세한 내용은 해당 전형을 확인하시기 바랍니다.

IV 전형 일정



		구분	전형 일정	비고
입학원서 접수		▶ 춘천 ㉞군, ㉜군	2022.12.29.(목)~2023.1.2.(월) 18:00까지	▶ 입학원서 접수 대행 기관 온라인 접수만 시행
		▶ 삼척 ㉜군, ㉞군		
서류 제출 (해당자에 한함)			2023.1.3.(화) 18:00까지 (우체국 등기우편은 마감일 접수까지 유효)	<div style="border: 1px solid gray; padding: 5px;"> 발송용 봉투표지를 대봉투 겹면에 부착하여 제출 (발송용 봉투표지는 인터넷 원서접수 사이트에서 출력 가능) </div> ▶ 춘천 캠퍼스 (24341) 강원도 춘천시 강원대학길 1 강원대학교 입학과 ▶ 삼척(도계포함) 캠퍼스 (25913) 강원도 삼척시 중앙로 346 강원대학교 입학과 ▶ 기한 내 미제출 시 입학사정 대상 제외
제출 서류 도착 확인			2022.12.29.(목)~2023.1.5.(목)	▶ 입학 안내 홈페이지
1단계 합격자 발표	춘천	▶ 학생부종합(평생학습자전형)	2023.1.10.(화)	▶ 1단계 선발 300% 이내
면접 평가	춘천	▶ 학생부종합(평생학습자전형) ▶ 학생부교과(재직자전형)	2023.1.12.(목)	▶ 고사장 확인: 2023.1.10.(화) ▶ 오전/오후 진행(시간 선택 불가) ▶ 문의처: 033-250-7774
실기 고사	춘천	▶ 수능(일반전형) ㉞군 • 스포츠과학과	2023.1.12.(목)	▶ 고사장 확인: 2023.1.9.(월) ▶ 문의처: 033-250-7027 ▶ 학과별 문의처: 83~84쪽 참조
		▶ 실기/실적(일반전형) ㉞군 • 디자인학과 • 무용학과 • 미술학과 • 음악학과		
	▶ 수능(일반전형) ㉜군 • 체육교육과	2023.1.19.(목)	▶ 고사장 확인: 2023.1.16.(월) ▶ 문의처 (춘천캠퍼스) 033-250-7027 (삼척·도계캠퍼스) 033-570-6555 ▶ 학과별 문의처: 85쪽 참조	
	삼척	▶ 실기/실적(일반전형) ㉜군 • 레저스포츠학과 • 멀티디자인학과 • 생활조형디자인학과 • 연극영화학과	2023.1.19.(목)	
최초 합격자 발표			2023.1.30.(월) 15:00 이후	▶ 입학안내 홈페이지 ▶ 납부고지서 온라인 출력 가능 ▶ 개별 통보하지 않음
최초 등록금 납부			2023.2.7.(화)~2.9.(목) 16:00까지	▶ 개인별 가상계좌로 납부 ※ 입금자 명의를 학생 명의로 아니어도 무방
미등록 충원 합격자 발표			2023.2.16.(목) 18:00까지	▶ 충원 계획에 의함
미등록 충원 합격자 등록금 납부			2023.2.17.(금) 16:00까지	▶ 충원 일정은 추후 입학안내 홈페이지 공고

※ 추가모집은 정시모집 최종 등록 결과 미충원 인원이 발생한 모집단위에 한하여 실시 예정

※ 제출 서류 도착 확인 / 고사장 확인 / 합격자 발표는 강원대학교 입학안내 홈페이지 참조

I 주요 변경 사항 II 모집 인원 III 전형 개요 IV 전형 일정 V 공통 제출 서류 VI 수험생 유의 사항 VII 전형 유형 VIII 대학수학능력시험 성적 반영 방법 IX 학생부종합전형 평가 규정 사항 X 학교생활기록부 성적 반영 방법 XI 지원 절차 XII 서식 XIII 대학생활 안내 (부록)



1. 제출 서류 목록

구분	제출 대상	제출 서류(2022.12.12.(월) 이후 발급분에 한함)
국내 고등학교 졸업(예정)자	학생부 온라인 자료 제공 동의자	없음(전형별 추가 제출 서류는 제출해야 함)
	학생부 온라인 자료 제공 비동의자 학생부 온라인 자료 미제공 고교 출신자	학교생활기록부 1부
고등학교 졸업학력 검정고시 합격자	검정고시 온라인 자료 제공 동의자	없음(전형별 추가 제출 서류는 제출해야 함)
	검정고시 온라인 자료 제공 비동의자	검정고시 합격증명서 1부
국의 고등학교 졸업(예정)자	지원자 전원	국외고 졸업(예정) 증명서 1부

※ 지원자격 증빙이 필요한 전형에 지원하는 경우, 공통 제출 서류 이외의 전형별 필요 제출 서류를 반드시 제출해야 함

2. 제출 기한 및 방법

제출기간	제출방법	제출처	
2022.12.29.(목)~ 2023.1.3.(화) (마감일 우체국 접수까지 유료)	우편 또는 직접 제출 ※ 발송용 봉투 표지를 대봉투 겉면에 부착하여 제출 (발송용 봉투표지는 인터넷 원서접수 사이트에서 출력 가능) ※ 직접 제출은 1.3.(화) 18시까지	춘천	[24341] 강원도 춘천시 강원대학길1 강원대학교 입학과(중앙도서관 1층)
		삼척 (도계포함)	[25913] 강원도 삼척시 중앙로 346 강원대학교 입학과(그린에너지연구원 408호)

가. 서류 제출 시 유의 사항

- ▶ 지원자격 증빙서류는 **【2022.12.12.(월) 이후】** 발급된 것에 한하여 인정(국외고 관련 서류는 제외)
- ▶ 필수 제출 서류 중 한 가지 서류라도 미제출 시 불합격 처리함
- ▶ 제출 서류 우측 상단에 모집단위, 성명, 수험번호를 기재하여 제출
- ▶ 제출 서류상의 이름이 서로 다른 경우에는 동일인임을 증명하는 서류를 첨부하여야 함
- ▶ **주민번호가 포함된 증빙서류를 제출시에는 주민등록번호 13자리가 모두 표시되어야 함**
- ▶ 조기졸업, 월반, 성적 및 재학 기록 폐지 등 특이한 사유가 있을 시에는 해당 학교에서 사유서를 발급받아 제출
※ 지원자격 등과 관련하여 제출 서류 이외의 사실 확인이 필요한 경우 추가서류를 요구할 수 있음

나. 국외고 졸업(예정)자 제출 서류 안내

- ▶ **국외고 졸업(예정)증명서**
 - ① 지원자가 재학한 학교 소재 국가의 고교 졸업(예정)증명서에 대한 아포스티유 확인서 또는 영사확인서 제출(사본제출 가능)
 - ② 중국 내 학력 취득자의 경우, 중국 학력인증센터(www.chsi.com.cn)에서 발행하는 학력 및 학위 인증보고서를 통해서도 제출 가능(영사확인 대체 가능)
※ 단, 「재외국민의 교육지원 등에 관한 법률」 제5조, 동법 시행규칙 제2조, 제3조에 의거 재외국민에게 「초·중등교육법」의 규정에 따른 학교교육을 실시하기 위해 교육부장관의 승인을 받아 설립·운영되는 교육기관에 재학한 재외국민은 제외
 - ③ 한국어, 영어를 제외한 외국어로 된 서류는 한국어 또는 영어 번역(공증)을 반드시 첨부하여야 함

다. 국외고 졸업(예정)자 최종합격자 추가 제출 서류 안내

- ▶ **제출 대상자:** 2023학년도 최종합격자 중 원서접수시 국외고 졸업(예정)증명서 사본 제출자
- ▶ **제출 서류:** 해외 소재 학교에서 발급받은 **제출 서류의 원본을 반드시 제출해야 함**
- ▶ **제출 방법**
 - 해외 학교에서 발급받은 졸업(예정)증명서에 대하여, 당해 학교 소재국이 지정한 기관에서 발급한 아포스티유 확인서 (또는 영사확인)를 제출
 - 입학과로 방문(공휴일 제외, 평일 18:00 이전까지) 제출 또는 등기우편(서류제출 마감일 우체국 등기우편 접수까지) 발송
- ▶ **제출기한:** 2023.2.20.(월)~2023.2.24.(금) 18:00까지

※ 아포스티유협약 가입국 현황

(2022.6.4.기준)

지역	국가/지역
아시아, 대양주	호주, 중국 일부(마카오, 홍콩), 일본, 한국, 뉴질랜드, 브루나이, 몽골, 쿡제도, 피지, 인도, 마셜군도, 모리셔스, 바누아투, 사모아, 통가, 니우에, 타지키스탄, 팔라우, 필리핀, 싱가포르, 인도네시아
유럽	알바니아, 오스트리아, 벨라루스, 벨기에, 보스니아 - 헤르체코비나, 불가리아, 크로아티아, 키프로스, 체코, 덴마크, 에스토니아, 핀란드, 프랑스, 조지아, 독일, 몰타, 그리스, 헝가리, 아이슬란드, 아일랜드, 이탈리아, 라트비아, 리투아니아, 룩셈부르크, 모나코, 몬테네그로, 네덜란드, 노르웨이, 폴란드, 포르투갈, 러시아, 루마니아, 세르비아, 슬로바키아, 슬로베니아, 스페인, 스웨덴, 스위스, 튀르키예(터키), 키르기스스탄(키르기즈스탄), 마케도니아, 우크라이나, 영국, 안도라, 아르메니아, 아제르바이잔, 몰도바, 리히텐슈타인, 산마리노, 카자흐스탄, 우즈베키스탄, 코소보
북미	미국
중남미	아르헨티나, 멕시코, 파나마, 수리남, 베네수엘라, 앤티가바부다, 바하마, 바베이도스, 벨리즈, 콜롬비아, 도미니카연방, 도미니카공화국, 에콰도르, 엘살바도르, 그라나다, 온두라스, 세인트빈센트, 페루, 트리니다드토바고, 세인트루시아, 세인트키츠네비스, 코스타리카, 우루과이, 니카라과, 파라과이, 브라질, 칠레, 과테말라, 볼리비아, 가이아나, 자메이카
중동 · 아프리카	나미비아, 남아프리카공화국, 라이베리아, 레소토, 말라위, 모로코, 바레인, 보츠와나, 브룬디, 상투메프린시페, 세이셸, 스와질랜드, 오만, 이스라엘, 카보베르데, 튀니지



산림환경과학대학



수의과대학



지원자는 전형기간 중 정시모집 요강 및 대학 홈페이지에 게시하는 수험생 유의 사항을 반드시 숙지하여야 하며, 유의 사항 미숙지로 인한 책임은 지원자에게 있습니다

원서 접수: 온라인

1. 접수 기간: 2022.12.29.(목) 09:00 ~ 2023.1.2.(월) 18:00까지(5일간, 24시간 가능)

2. 입학 문의처

구분	춘천캠퍼스	삼척(도계포함)캠퍼스
홈페이지	http://www.kangwon.ac.kr/admission	
전화	033) 250-6041~5	033) 570-6555

3. 접수 절차 및 유의 사항

원서접수 사이트 접속	- 본교 입학 홈페이지 접속 → 입학원서 접수 대행기관(유웨이어플라이) ▶ www.uwayapply.com(문의: 1588-8988)
회원가입 및 로그인	- 반드시 지원자 본인 명의로 회원 가입하여야 함(보호자 등 타인 아이디로는 원서접수 불가)
강원대학교 캠퍼스 선택	- 캠퍼스(춘천, 삼척, 도계)의 위치와 모집단위가 다르므로 신중히 선택
유의 사항 확인 및 동의	- 인터넷 원서접수 유의 사항을 반드시 읽고 접수 관련 동의서 확인 후 진행
원서 입력 및 사진 첨부	- 개인 인적사항, 연락처, 전형유형, 모집단위 등을 정확히 기입하여야 하며, 누락/오기에 대한 책임은 지원자 본인에게 있음 - 사진은 최근 3개월 내 촬영한 증명사진 파일(JPG파일 형식, 3cm×4cm)로 업로드 함
원서 입력사항 확인	- 전형료 납부 전 반드시 최종 작성 내용을 확인하여야 함 - 전형료 납부 후에는 전형유형 및 모집단위를 변경하거나(기재사항 수정 불가) 원서접수를 취소할 수 없음 - 원서에 기재된 연락처는 항상 연락 가능하여야 하며 전화번호 및 주소 오기 또는 변경으로 인하여 연락이 두절된 경우 발생하는 불이익에 대하여 본 대학에서 책임지지 않음
전형료 결제	- 무통장 입금, 신용카드 결제, 휴대폰 결제 등을 통하여 전형료 납부 - 전형료 납부 후에는 원서접수 취소가 불가함
수험표 출력	- 수험표는 본인이 보관하며 실기고사 및 면접평가에 지참
서류 제출 (해당자만) ※ 제출 서류 없을 시 입학원서는 제출하지 않음	- 제출기한: 2023.1.3.(화) 18:00까지(마감일 우체국 등기우편 접수까지 유효) - 제출방법: 등기우편 혹은 방문 제출 ※ 발송용 봉투표지 를 대봉투 겉면에 부착하여 발송(제출) (발송용 봉투표지는 인터넷 원서접수 사이트에서 출력 가능) - 등기우편 제출 주소 [춘천캠퍼스] (우) 24341 강원도 춘천시 강원대학교길 1 강원대학교 입학과(중앙도서관 1층) [삼척(도계포함)캠퍼스] (우) 25913 강원도 삼척시 중앙로 346 강원대학교 입학과(그린에너지연구원 408호)
제출 서류 도착확인	- 등기우편 도착일 또는 방문 제출일 2일 이후 조회 가능 - 조회방법: 우리 대학 홈페이지 → 입학안내 홈페이지(춘천/삼척) → 공지사항 (수험번호로 조회)



전형료 납부

1. 전형별 전형료

(단위: 원)

전형명	구분	전형료
▶ 수능(일반전형) ▶ 수능(지역인재전형) ▶ 수능(농어촌학생전형)	해당 모집단위 (예체능계 제외)	19,000
▶ 수능(저소득층학생전형)	해당 모집단위	19,000 (면제)
▶ 수능(저소득-지역인재전형)	수의예과 의예과 약학과 간호학과(춘천) 간호학과(도계)	19,000 (면제)
▶ 학생부종합(평생학습자전형) ▶ 학생부교과(재직자전형)	스마트팜농산업학과	38,000
▶ 수능(일반전형)	스포츠과학과(실기) 체육교육과(실기)	47,000
▶ 실기/실적(일반전형)	디자인학과(실기) 미술학과(실기) 무용학과(실기) 음악학과(실기) 레저스포츠학과(실기) 멀티디자인학과(실기) 생활조형디자인학과(실기)	
	연극영화학과(실기)	61,000

※ 수능(저소득층학생전형), 수능(저소득-지역인재전형)은 전형료 면제

※ 학생부종합(평생학습자전형)은 단계별 전형으로 전형료가 1단계 19,000원, 2단계 19,000원이며, 1단계 불합격자의 환불금액은 별도의 절차 없이 입학원서에 기재된 「전형료 환불 계좌」로 송금

2. 전형료 반환 신청

가. 반환 신청은 전형료 환불신청서(62쪽 서식 및 첨부서류 참조) 제출 (※제출기한: 2023. 1. 20.(금)까지)

나. 천재지변, 질병, 기타 사고 등 부득이한 사유로 실기고사, 면접평가에 응시하지 못한 자는 전형료 환불신청서와 해당 사유를 입증할 수 있는 객관적인 자료를 제출하여 사유가 타당하다고 인정될 경우에 한하여 일부 금액을 환불받을 수 있음

다. 전형료 반환 시 반환금액은 입학원서에 기재된 전형료 환불계좌(본인 또는 보호자 명의로 반환되며, 금융기관 전산망 수수료 등을 차감하고 반환됨



지원 유의 사항

1. 복수지원 허용 범위

가. 정시모집 대학(교육대학 포함, 전문대학 및 산업대학 제외)에서는 모집군이 다른 대학 간 또는 동일 대학 내 모집군이 다른 모집단위 간 복수 지원 가능

2. 복수지원 금지 사항

가. 수시모집 대학(산업대학, 교육대학, 전문대학 포함)의 합격자(최초 합격자 및 총원 합격자)는 '정시모집 및 추가모집'에 지원할 수 없음

※ 등록/미등록, 합격자 통보방법(대학 홈페이지 게시, 전화 등)에 관계없이 수시모집에 합격한 사실(총원합격 포함)이 있는 자는 정시모집 및 추가모집에 지원 불가

나. 정시모집에서 모집군이 같은 대학(교육대학 포함)간 또는 동일 대학 내 모집군이 같은 모집단위(일반전형과 특별전형 간 포함) 간 복수 지원 금지

다. 정시모집에 합격하고 등록(최초 등록 및 미등록 총원 과정 중의 추가 등록 포함)한 자는 '추가모집'에 지원 금지

- 1) 정시모집 미등록 총원 등록 마감일 16시까지 정시모집 등록을 포기한 자에 한하여 추가모집 지원 가능
- 2) 산업대, 전문대에는 정시모집 등록을 포기하지 않아도 추가모집 지원 가능

라. **전문대학 수시모집 합격자**는 다른 모집 시기에 실시하는 대학·산업대학·교육대학 또는 전문대학의 모집에 지원할 수 없으며, 대학·산업대학 및 교육대학의 수시모집에 합격한 자도 전문대학이 실시하는 다른 모집 시기에 지원할 수 없음

마. **산업대학 수시모집 합격자**는 다른 모집 시기에 실시하는 대학·산업대학·교육대학 또는 전문대학의 모집에 지원할 수 없으며, 대학·교육대학 및 전문대학의 수시모집에 합격한 자도 산업대학이 실시하는 다른 모집 시기에 지원할 수 없음

바. 「대학(산업대학 및 교육대학 포함)」과 「특별법에 의해 설치된 대학·각종학교」 간에는 복수지원 금지 및 이중등록 금지 원칙을 적용하지 않음

※ 특별법에 의해 설립된 대학: 육·해·공군사관학교, 국군간호사관학교, 경찰대학, 광주과학기술원, 대구경북과학기술원, 울산과학기술원, 한국과학기술원, 한국예술종합학교, 한국전통문화대학교, 한국폴리텍대학 등

사. 대학별 입학전형이 종료된 후, 복수지원 위반 사실이 전산자료 검색을 통해 확인될 경우 입학을 무효로 함

아. 코로나바이러스감염증-19(COVID19)로 인하여 재직기간, 재학기간, 체류기간 등 지원자격 미충족 사유가 발생한 경우, 대학은 이와 관련한 소명자료를 제출받아 지원자격을 인정할 수 있음

자. 장애인 수험생에 대한 지원이 필요한 경우, 본교 장애학생지원센터(68쪽 참고)를 통하여 장애인 편의시설 및 지원 사항에 대해 상담을 받을 수 있음

차. 지원자는 대학입학전형 운영의 공정성 위반 및 대학입학전형 운영에 대하여 이의사항이 있을 경우 유선, 서면, 방문 등의 방법으로 이의 신청을 할 수 있음



합격자 발표 및 등록

1. 일정

구분	일정	공고	비고
최초 합격자 발표	2023.1.30.(월) 15:00 이후	입학안내 홈페이지	개별 통보하지 않음
최초 합격자 등록	2023.2.7.(화)~2.9.(목) 16:00까지		
충원 합격자 발표	2023.2.16.(목) 18:00까지		
충원 합격자 등록	2023.2.17.(금) 16:00까지		

2. 최초 합격자 발표 및 등록

- 가. 합격 여부를 개별 통보하지 않으므로 우리대학 입학안내 홈페이지를 통해 반드시 확인하여야 하며, 미확인으로 인한 수험생의 불이익에 대하여 본 대학에서 책임지지 않음
- 나. 최초 합격자는 등록기간에 반드시 등록금을 납부하여야 하며, 미등록자는 입학 포기자로 간주하여 별도의 통보 없이 '합격 취소'로 처리하며, 미등록으로 발생한 결원은 예비 합격 후보자로 충원
- 다. 등록금 납부

대상	등록 기간(납부 기간)	고지서 교부	납부 금액	납부 방법	비고
최초 합격자 등록	2023.2.7.(화)~2.9.(목) 16:00까지	입학 안내 홈페이지	등록금 납입액표 참조	개인별 가상계좌로 온라인 납부	입금자와 학생 명의가 달라도 무방

※ 장학금 수혜 등으로 등록금액이 '0원'인 합격자도 지정된 기간 내에 등록절차를 거쳐 본인의 등록의사를 표시하여야 하며, 등록절차를 거치지 않으면 미등록자로 처리하여 합격을 취소함

3. 충원 합격자 발표 및 등록

- 가. 미등록 충원 합격자 발표 및 등록금 납부에 관한 사항은 우리 대학 입학안내 홈페이지를 통해 별도 안내
- 나. 모든 지원자는 우리 대학 입학안내 홈페이지에 공고된 합격자 명단(예비합격 순위자 포함)을 반드시 확인하여야 함
- 다. 충원 합격자는 반드시 해당 등록기간에 등록금을 납부하여야 하며, 미등록자는 입학 포기자로 간주하여 '합격 취소'로 처리함
- 라. 예비합격 순위자는 전형 기간 동안 항상 전화 연락이 가능하도록 주의를 기울여야 하며, 전화번호 변경 및 전화 연락 두절로 인한 불이익은 지원자의 책임임
- 마. 예비합격 순위자는 부여받은 순위를 포기할 수 없음(정시모집 지원 사실 포기 불가)

4. 이중등록 금지

- 가. 모집 시기별로 지원하여 입학할 학기가 같은 2개 이상의 대학(산업대학·교육대학·전문대학 포함)에 합격한 자는 하나의 대학에만 등록하여야 함
- 나. 이중등록 금지 위반자는 '입학취소' 조치함

5. 부정행위자 처리

- 가. 각종 부정행위자는 불합격 처리하며 입학사정에 사용된 전형자료에 주요 사항 누락, 허위 기재, 위변조 등 부정한 방법으로 합격 또는 입학한 사실이 확인될 경우 합격 또는 입학이 취소될 수 있음(입학 후라도 입학 취소 가능)
- 나. '가'에 따라 입학이 취소되는 경우 해당자가 납부한 등록금은 반환하지 않음(단, 등록금을 납부한 학기가 종료되지 않은 경우에는 「대학 등록금에 관한 규칙」 [별표]의 2호 반환기준에 준하여 반환함)
- 다. 우리대학 및 타 대학에서 부정행위자로 입학이 취소된 자의 경우 입학이 취소된 날로부터 3년간 우리대학에 입학할 수 없음

6. 대학 입학전형 성적은 공개하지 않으며, 제출된 서류 등은 반환하지 않음을 원칙으로 함



7. 등록금 납입액표(2022학년도 신입생 기준)

(단위: 원)

구분 계열	춘천캠퍼스		삼척(도계포함)캠퍼스		등록금			
	단과대학	학과(부)	단과대학	학과(부)				
인문사회	경영대학	전체 학부/학과	인문사회 · 디자인 스포츠대학	인문사회계열 전체 학부/학과	1,712,000			
	문화예술 · 공과대학	영상문화학과						
	사범대학	교육학과, 국어교육과, 역사교육과, 영어교육과, 윤리교육과, 일반사회교육과, 지리교육과, 한문교육과						
	사회과학대학	전체 학부/학과						
	인문대학	인문학부						
자연과학	농업생명과학대학	스마트팜농산업학과	-	-	1,470,000			
		원예 · 농업자원경제학부	-	-	1,899,000			
		전체 학부/학과 (스마트팜농산업학과, 원예 · 농업자원경제학부 제외)	보건과학대학	전체 학부/학과	2,100,000			
	동물생명과학대학	전체 학부/학과						
	사범대학	가정교육과, 과학교육학부						
	산림환경과학대학	전체 학부/학과						
	간호대학	간호학과						
	의생명과학대학	전체 학부/학과						
	자연과학대학	전체 학부/학과						
	사범대학	수학교육과				-	-	1,915,000
	자연과학대학	수학과				-	-	
	수의과대학	수의예과				-	-	2,206,000
	의과대학	의예과	-	-	3,400,000			
	약학대학	약학과	-	-	3,066,000			
공학	문화예술 · 공과대학	공학계열 전체 학부/학과	공학대학	전체 학부/학과	2,218,000			
	IT 대학	전체 학부/학과 (컴퓨터공학과 제외)						
		컴퓨터공학과				-	-	2,184,000
예체능	문화예술 · 공과대학	스포츠과학과	인문사회 · 디자인 스포츠대학	레저스포츠학과	2,218,000			
	사범대학	체육교육과						
	문화예술 · 공과대학	디자인학과, 무용학과, 미술학과, 음악학과				멀티디자인학과, 생활조형디자인학과, 연극영화학과	2,309,000	
인문사회	독립학부	자유전공학부(인문계열)	독립학부	자유전공학부(인문계열)	1,724,000			
자연과학		자유전공학부(자연계열)		자유전공학부(자연계열)	2,140,000			

※ 2022학년도 기준이므로 추후 변경될 수 있음



등록 포기 및 등록금 환불 신청

- 신청대상:** 등록금 납부자 중 등록을 포기하려는 자
- 신청방법:** 강원대학교 입학안내 홈페이지 '등록포기' 클릭하여 등록포기 및 환불신청
- 환불방법:** 원서접수 시 기재한 환불계좌로 환불됨
- 유의 사항**
 - 등록 포기 및 등록금 환불 신청을 한 경우, 이를 다시 취소할 수 없음
 - 정시모집 합격자가 총원 합격자 발표 기간 중 다른 대학의 총원 합격 통보를 받은 경우 **합격자는 등록을 원하지 않는 대학에 등록 포기 의사를 즉시 전달하여야 함**

온라인 성적 제공 동의

- 「대학입학 전형 자료 온라인 제공」에 동의한 자에 한하여 대학입학 전형 자료를 우리 대학에서 온라인으로 받음

※ 제공 자료: 학교생활기록부 전산 자료, 대학수학능력시험 성적 자료, 검정고시 대입전형자료

2. 제공 항목

- 학교생활기록부 전산 자료

- | | | |
|---------------|------------------|----------|
| ▶ 인적 사항 | ▶ 학적 사항 | ▶ 출결 상황 |
| ▶ 수상 경력 | ▶ 자격증 및 인증 취득 상황 | ▶ 진로희망사항 |
| ▶ 창의적 체험활동상황 | ▶ 교과학습발달상황 | ▶ 독서활동상황 |
| ▶ 행동특성 및 종합의견 | | |

※ 학교생활기록부 제공 항목에 따라 변경될 수 있음

- 대학수학능력시험 성적 자료

- | |
|--|
| ▶ 인적 사항: 수험생 성명, 주민등록번호, 대학수학능력시험 수험번호 |
| ▶ 응시 사항: 응시 유형, 선택 과목 |
| ▶ 성적 사항: 영역별/과목별 성적 |

- 검정고시 대입전형자료

- | | | |
|------------|---------|---------|
| ▶ 학생 정보 | ▶ 인적 사항 | ▶ 합격 정보 |
| ▶ 과목 성적 정보 | | |

3. 온라인 제공 동의 방법

- 학교생활기록부 전산 자료: 입학원서 인터넷 접수 시 학생부 온라인 제공란의 '동의'에 표시
- 대학수학능력시험 성적 자료: 입학원서를 접수하면 온라인 제공에 동의하는 것으로 간주함
- 검정고시 대입전형자료: 입학원서 인터넷 접수 시 검정고시 대입전형자료 온라인 제공란의 '동의'에 표시

- 유의 사항:** 입학원서와 학교생활기록부의 기재사항이 상이할 경우 학교생활기록부에 따라 처리함



개인정보 수집 및 이용 동의 안내

1. 고유식별정보 수집 및 이용에 대한 고지사항

- 「고등교육법시행령」 제73조에 따라 정보주체의 동의 없이 아래의 개인정보를 수집 및 이용합니다.

개인정보 처리사유	개인정보 항목	수집 근거
대입 원서 접수 및 대입전형	주민등록번호(재외국민과 외국인 전형 등의 경우: 외국인 등록번호 또는 여권번호)	고등교육법시행령 제73조 (고유식별정보의 처리)

2. 정보주체 외 민감정보 수집 및 이용에 대한 고지사항

- 감염병 예방 및 감염 전파의 차단을 위하여 질병관리청으로부터 개인정보(민감정보)를 수집 및 이용합니다.

개인정보(민감정보)의 수집 출처	개인정보 항목	관련 법령
질병관리청	이름, 생년월일, 성별, 주소 등 인적사항	감염예방법(제6조4항) 및 재난안전법(제74조3항), 개인정보보호법(제15조1항3호)

3. 개인정보 수집 및 이용에 대한 동의(필수)

- 본교는 대입전형업무를 위해 아래와 같이 개인정보를 수집 및 이용합니다.

개인정보 수집 및 이용 목적	개인정보 수집 항목	보유 · 이용기간
대입 원서접수 및 대입전형	이름, 주민등록번호(외국인의 경우 외국인등록번호), 국적, 전형-모집단위, 수험번호, 출신고교명 및 코드, 졸업(예정)연도, 고교연락처, 주소, 전화번호, 휴대전화번호, 추가전화번호, 이메일, 직업, 환불계좌정보(은행명, 계좌번호, 예금주), 실기(특기)종목(해당자), 검정고시성적제공동의확인번호-합격연도-합격회차(해당자), 취업기간-취업사업체명 및 근무부서(해당자), 원서접수일시, 개인정보제공 동의 여부	10년 (대학 기록물 보존기간 책정기준 가이드)

4. 개인정보 취급 위탁에 대한 동의(필수)

- 본교는 대입전형업무를 위해 아래와 같이 개인정보 처리 또는 취급업무를 위탁하고 있습니다.

수탁받는자	위탁업무 내용	위탁업무처리 개인정보항목	개인정보의 보유 · 이용기간	기타
한국교육학술정보원	학교생활기록부 온라인 추출	이름, 주민등록번호	처리목적 달성 시 또는 위탁계약 종료 시까지	
	검정고시 대입전형자료 온라인 추출	이름, 주민등록번호, 합격정보, 과목성적정보		
한국교육과정평가원	수능성적 온라인 추출	이름, 주민등록번호	처리목적 달성 시 또는 위탁계약 종료 시까지	
한국대학교육협의회	지원방법위반 및 이중등록 조항 위반자 사전 예방, 위반자에게 통보	모집시기, 이름, 주민등록번호(재외국민과 외국인 전형 등의 경우: 외국인등록번호 또는 여권번호), 수험번호, 대학코드, 합격/예치금구분, 접수장소, 접수일자, 지원결과, 전형유형, 모집단위명, 계열코드, 출신고교코드, 출신고교유형코드, 졸업연도, 등록일자구분	처리목적 달성 시 또는 위탁계약 종료 시까지	고등교육법 시행령 제42조, 제42조의2
한국대학교육협의회	수시모집 지원 횡수 검색 및 통보	대학코드, 모집시기, 수험번호, 이름, 주민등록번호(재외국민과 외국인 전형 등의 경우: 외국인등록번호 또는 여권번호), 모집단위명, 접수시간, 접수장소, 합격여부, 예치금납부여부	처리목적 달성 시 또는 위탁계약 종료 시까지	주민등록번호: 일방향으로 암호화된 상태로 제공



수탁받는자	위탁업무 내용	위탁업무처리 개인정보항목	개인정보의 보유·이용기간	기타
한국대학교육 협의회	표준 공동원서접수서비스 관련 대입원서접수정보 연계	이름, 주민등록번호(재외국민과 외국인 전형 등의 경우: 외국인등록번호 또는 여권번호), 국적, 공동원서비밀번호, 주소, 전화번호, 휴대전화번호, 추가전화번호, 이메일, 학교정보(최종학력구분, 재학/졸신 고교명, 졸업(예정)연도, 고교 전화번호), 은행명, 예금주 이름, 계좌번호, 전형구분, 모집단위(지방학과)		※ 즉시 연계 수행함으로 개인정보 보유하지 않음
한국대학교육 협의회	대학원서 일치성 검사	대학명, 수험번호, 이름, 모집단위, 전형유형, 접수기간	처리목적 달성 시 또는 위탁계약 종료 시까지	대학원서접수대장의 원서일치성 검사 서비스를 위한 필요 사항
한국대학교육 협의회	고등학교 졸업예정자 중 졸업자격 미취득자의 대학 진학 현황 검색 및 후속조치	고교명, 고교졸업자격 미취득사유, 수능응시여부, 이름	고등교육법 제33조 근거 수집 및 활용종료 시까지	
한국대학교육 협의회	수능시험 대리응시자 확인을 위한 수능응시원서 요청 명단 수합	학력정보(졸신고교, 검정고시, 기타수능응시 자격정보), 수능수험번호, 이름	고등교육법 제34조 근거 수집 및 활용종료 시까지	
한국대학교육 협의회	개인정보보호 모니터링	ID, 접속정보, 개인민감정보 복호화 내역, 접속IP주소	처리목적 달성 시 또는 위탁계약 종료 시까지	개인정보 보호를 위한 필수사항
(주)유웨이어 플라이	대입원서접수대행 합격자통합관리시스템	이름, 주민등록번호(외국인의 경우 외국인등록번호), 국적, 전형-모집단위, 수험번호, 출신고교명 및 코드, 졸업(예정)연도, 고교연락처, 주소, 전화번호, 휴대전화번호, 추가전화번호, 이메일, 직업, 환불계좌 정보(은행명, 계좌번호, 예금주), 검정고시성적제공 동의확인번호-합격연도-합격회차(해당자), 취업 기간-취업사업체명 및 근무부서(해당자)	처리목적 달성 시 또는 위탁계약 종료 시까지	

5. 개인정보 수집 및 이용에 대한 동의(필수)

- 본교는 아래와 같이 장학, 학사, 등록, 통계업무, 대학에서 제공하는 기타 안내 목적으로 개인정보를 수집 및 이용하고 있습니다.

개인정보를 활용하는 자	개인정보 이용 목적	개인정보 항목	보유·이용기간
강원대학교 대학본부 (학적, 장학, 등록, 기숙사 관리 부서 등)	학적부 생성, 장학생 선발, 등록관리, 생활관생 선발, 통계, 안내 문자 발송 등	이름, 주민등록번호, 주소, (추가)연락처, 지원내용(전형, 모집단위 등), 성적 자료, 계좌정보, 고교명 등	처리 목적 달성 시까지
강원대학교 단과대학 및 학과(부)	등록안내 및 수강신청 지도	이름, 수험번호, (추가)연락처 등	처리 목적 달성 시까지
강원대학교 국제교류처 언어연수와 및 기획지원처 기획지원과	외국어교육 프로그램 안내 (본교 등록자에 한함)	등록자이름, 학과, (추가)연락처, 주소	입학 전까지
강원대학교 교육혁신본부 강원대학교 소프트웨어중심대학사업단	신입생 프로그램 안내 (본교 등록자에 한함)	등록자이름, 학과, (추가)연락처, 주소	입학 전까지
강원대학교 교양교육원	예비학기제 및 학사지도 활용	이름, 수험번호, 모집단위, 수능성적	처리 목적 달성 시까지

I 주요 변경 사항 II 모집 인원 III 전형 개요 IV 전형 일정 V 공동 제출 서류 VI 수험생 유의 사항 VII 전형 유형 VIII 대학수학능력시험 평가 방법 변경 사항 IX 학교생활기록부 성적 반영 방법 X 교양생활기록부 XI 사전 권역 XII 서석 XIII 대학생활 안내 (등록)



6. 개인정보 제3자 제공(선택)

• 본교는 수험생 편의를 위해 아래와 같이 개인정보를 제3자에게 제공하고 있습니다.

개인정보를 제공받는 자	개인정보 이용 목적	개인정보 항목	보유 · 이용기간
강원대학교 신한은행 (춘천캠퍼스만 해당)	학생증 검용 신한은행체크카드 발급	이름, 주민등록번호, 학번, 학과, 사진	입학~졸업 시까지
신한은행, 국민은행, 농협은행, 우체국	등록금 납부 안내	이름, 학번, 연락처	입학~졸업 시까지
강원대학교 학생자치단체 (총학생회, 단대 · 학과 학생회)	신입생 오리엔테이션 안내	이름, 학과, (추가)연락처, 주소	입학 전까지
출신 고등학교	입시 통계	이름, 학과, 합격여부, 등록여부	처리 목적 달성 시까지

7. 관련 법령

- 가. 「개인정보 보호법」 제15조, 제16조, 제17조, 제18조, 제21조 등
- 나. 「개인정보 보호법 시행령」 제2조, 제15조, 제16조, 제17조, 제19조, 제28조 등
- 다. 「고등교육법 시행령」 제73조 등



미래융합기상학과



법학전문대학원



VII 전형 유형

수능(일반전형)

1. 모집인원: 춘천캠퍼스(㉞군 413명, ㉠군 411명)

삼척(도계포함)캠퍼스(㉡군 115명, ㉢군 191명) (11~15쪽 '모집 인원' 참조)

※ 2023학년도 수시모집 정원내 미충원 인원 발생 시 이월하여 모집(입학안내 홈페이지 공지 예정)

2. 지원 자격: 고등학교 졸업(예정)자 또는 관계 법령에 의하여 이와 동등한 학력이 있다고 인정된 자

3. 전형요소별 반영방법

캠퍼스	모집단위	전형방법	모집인원 대비 선발 비율	전형요소 및 실질 반영 비율					총점
				자격심사	수능	면접	학생부	실기	
춘천	모든 모집단위 (체육교육과, 예체능계 제외)	일괄합산	100%	가/부	500점 (100%)	-	-	-	500점 (100%)
	스포츠과학과				180점 (60%)	-	-	120점 (40%)	300점 (100%)
	체육교육과				300점 (72%)	-	-	100점 (28%)	400점 (100%)
삼척 (도계포함)	모든 모집단위				200점 (100%)	-	-	200점 (100%)	

※ 체육교육과 수능 기본점수 40점(영어)이며, 괄호의 %는 기본점수를 제외한 실질 반영 비율임

4. 전형 일정: 17쪽 참조

5. 공통 제출 서류: 18~19쪽 참조

6. 대학수학능력시험 성적 반영방법: 48~49쪽 참조

7. 학과별 실기고사

가. 스포츠과학과(☎033-250-6780)

1) 실기종목 및 배점

구분	측정 항목	배점			수험생 준비물	
		기록		계		
		단위	배점			
기초체력	근지구력	윗몸 일으키기(Sit-up)(1분)	회	30점	30점	운동화 운동복
	민첩성	지그재그 런(Zigzag run)	초	30점	30점	
	순발력	제자리멀리뛰기(Standing long jump)	cm	30점	30점	
	심폐지구력	800m 달리기(800m Running)	초	30점	30점	
대체종목*: 배근력 측정(backmusclestrength)		kg				
총점				120점	120점	

※ 천재지변 및 기상악화(폭우, 폭설 등)로 인하여 800m Running 운영이 어려울 경우, 대체종목으로 변경될 수 있으며 입학 홈페이지에 안내함

I 주요 변경 사항
 II 모집 인원
 III 전형 개요
 IV 전형 일정
 V 공통 제출 서류
 VI 수험생 유의 사항
 VII 전형 유형
 VIII 대학수학능력시험
 성적 반영 방법
 IX 학생부종합전형
 평가 공통 사항
 X 학교생활기록부
 성적 반영 방법
 XI 시정 권리
 XII 서식
 XIII 대학생활 안내
 (부록)



2) 종목별 평가방법

구분	시행 요령	평가 방법
윗몸 일으키기	<ul style="list-style-type: none"> ▶ 양손을 머리에 깎지를 끼고 누운 다음, '시작'이라는 구령과 함께 윗몸일으키기를 1분 동안 시행 ① 수험생은 수험표를 기록 요원에게 제출 ② 수험생은 '시작'과 동시에 '그만' 신호가 있기 전까지 시행함(1분) ③ 측정 후 수험생은 기록과 점수를 확인 후 수험표를 받음 	<ul style="list-style-type: none"> ▶ 상체를 일으켰을 때를 1회로 인정 ▶ 측정 시 머리가 바닥에 닿아야 하고, 팔꿈치가 무릎 위 센서를 지나가야 측정이 됨
지그재그 런	<ul style="list-style-type: none"> ▶ 5개의 post(높이 69cm)를 지그재그로 달려 얼마나 빨리 통과하느냐를 측정하는 것으로 마루 위에 직사각형의 규격에 4개 꼭지 지점과 중앙에 post를 설치함 ① 수험생은 수험표를 기록 요원에게 제출 ② 수험생은 출발선에서 '신호음' 신호를 기다림 ③ '신호음'과 함께 시작하여 [Z]자 형태로 2회 왕복 ④ 측정 기록은 소수 둘째 자리는 절사하고 첫째 자리까지만 기록함 (예: 측정 기록이 12"56일 경우 최종 기록은 12"5로 기록함) ⑤ 측정 후 수험생은 기록과 점수를 확인한 후 수험표를 받음 	<ul style="list-style-type: none"> ▶ 1회 측정을 원칙으로 하며 post를 넘어뜨리거나 잡아서 안 됨 ▶ 측정 시 넘어지거나 미끄러지더라도 곧바로 시행하여야 함 <p>지그재그(2회 왕복) 달리기</p> <p>규격 가로: 3m 세로: 5m</p>
제자리멀리뛰기	<ul style="list-style-type: none"> ▶ 제자리에서 가장 멀리 뛰는 기록을 측정 ① 수험생은 수험표를 기록 요원에게 제출 ② 수험생은 라인에서 준비되는 즉시 시행(2회) ③ 측정 후 수험생은 기록과 점수를 확인 후 수험표를 받음 	<ul style="list-style-type: none"> ▶ 2회 측정을 원칙으로 하며, 좋은 기록을 cm 단위로 기록함 ▶ 측정 시 라인을 넘거나, 두 발이 바닥에서 떨어지거나, 옆으로 나가서는 안 됨
800m 달리기	<ul style="list-style-type: none"> ▶ 800m 달리기 기록 측정 ① 수험생은 수험표를 기록 요원에게 제출 ② 수험생은 출발선에서 출발신호를 기다림 ③ 측정 기록은 초 미만 기록은 절사하고 기록함 (예: 측정 기록이 2'20"56일 경우 최종 기록은 2'20"로 기록함) ④ 측정 후 수험생은 기록과 점수를 확인한 후 수험표를 받음 	<ul style="list-style-type: none"> ▶ 800m 기록 ▶ 스파이크 착용 가능
배근력 측정 (기상악화 등으로 800m 달리기 운영 불가시 측정)	<ul style="list-style-type: none"> ▶ 배근력 기록 측정 ① 수험생은 수험표를 기록 요원에게 제출 ② 수험생은 배근력계에서 준비되는 즉시 시행(2회) ③ 측정 후 수험생은 기록과 점수를 확인 후 수험표를 받음 	<ul style="list-style-type: none"> ▶ 2회 측정을 원칙으로 하며, 좋은 기록을 kg 단위로 기록함 ▶ 양쪽 팔꿈치와 무릎을 굽히거나 상체 반동을 주면 안 됨



3) 채점표(기초 체력)

배점	근지구력(회) (Sit-up)		민첩성(초) (Zigzag run)		순발력(cm) (Standing long jump)		심폐지구력 (800m Running)		배근력(kg) (backmusclestrength)	
	남자	여자	남자	여자	남자	여자	남자	여자	남자	여자
30	66 이상	63 이상	12"4 이하	13"5 이하	281 이상	232 이상	2'23" 이하	2'56" 이하	201 이상	141 이상
29	63~65	60~62	12"5~12"7	13"6~13"8	277~280	228~231	2'24"~2'26"	2'57"~2'59"	196.0~200.9	136.0~140.9
28	60~62	57~59	12"8~13"0	13"9~14"1	273~276	224~227	2'27"~2'29"	3'00"~3'02"	191.0~195.9	131.0~135.9
27	57~59	54~56	13"1~13"3	14"2~14"4	269~272	220~223	2'30"~2'32"	3'03"~3'05"	186.0~190.9	126.0~130.9
26	54~56	51~53	13"4~13"6	14"5~14"7	265~268	216~219	2'33"~2'35"	3'06"~3'08"	181.0~185.9	121.0~125.9
25	51~53	48~50	13"7~13"9	14"8~15"0	261~264	212~215	2'36"~2'38"	3'09"~3'11"	176.0~180.9	116.0~120.9
24	48~50	45~47	14"0~14"2	15"1~15"3	257~260	208~211	2'39"~2'41"	3'12"~3'14"	171.0~175.9	111.0~115.9
23	45~47	42~44	14"3~14"5	15"4~15"6	253~256	204~207	2'42"~2'44"	3'15"~3'17"	166.0~170.9	106.0~110.9
22	42~44	39~41	14"6~14"8	15"7~15"9	249~252	200~203	2'45"~2'47"	3'18"~3'20"	161.0~165.9	101.0~105.9
21	39~41	36~38	14"9~15"1	16"0~16"2	245~248	196~199	2'48"~2'50"	3'21"~3'23"	156.0~160.9	96.0~100.9
20	36~38	33~35	15"2~15"4	16"3~16"5	241~244	192~195	2'51"~2'53"	3'24"~3'26"	151.0~155.9	91.0~95.9
15	33~35	30~32	15"5~15"7	16"6~16"8	237~240	188~191	2'54"~2'56"	3'27"~3'29"	146.0~150.9	86.0~90.9
10	30~32	27~29	15"8~16"0	16"9~17"1	233~236	184~187	2'57"~2'59"	3'30"~3'32"	141.0~145.9	81.0~85.9
5	27~29	24~26	16"1~16"3	17"2~17"4	229~232	180~183	3'00"~3'02"	3'33"~3'35"	136.0~140.9	76.0~80.9
0	26 이하	23 이하	16"4 이상	17"5 이상	228 이하	179 이하	3'03" 이상	3'36" 이상	131.0~135.9	71.0~75.9

4) 유의 사항

- 가) 수험생은 감독관의 지시사항에 반드시 따라야 함
- 나) 수험생은 종목별 시행요령을 숙지하고 실기고사를 실시하여야 함
- 다) 수험생은 집결 장소에 지정된 시간까지 반드시 입실하여 관계자의 안내에 따라야 하며, 지각으로 발생하는 불이익은 수험생이 감수하여야 함
- 라) 실기고사에 응시하지 않거나 부정행위를 한 경우 사정 대상에서 제외(다만, 실기고사 중 일부 종목(과제)만을 결시한 자는 그 종목(과제)만을 '0'점 처리)
- 마) 실기고사 당일 휴대 전화 등 모든 전자 기기를 절대 소지할 수 없음
- 바) 실기고사장에서 안내위원의 지시에 불응한 경우 사정 대상에서 제외될 수 있음
- 사) 실기고사 당일 **수험표, 사진이 부착된 신분증(주민등록증, 청소년증, 여권, 운전면허증, 외국인등록증, 학생증 중 택 1)을 반드시 지참**하여야 하며, 수험표를 분실하였을 경우 인터넷 원서 접수 사이트에서 수험표를 재출력하여 사용하고 고사 당일 분실하였을 경우에는 지원한 단과대학 행정실 또는 입학과에서 신분증을 제시하고 수험표를 재발급 받을 수 있음

나. 체육교육과(☎033-250-6790)

1) 실기종목 및 배점

구분	측정 항목	배점				수험생 준비물
		기록		기능 배점	계	
		단위	배점			
기초체력	근지구력	회	16점	-	16점	운동화 운동복
	민첩성	초	16점	-	16점	
	순발력	cm	16점	-	16점	
전공실기	육상(Hurdle)	-	-	26점	26점	
	체조(Handspring)	-	-	26점	26점	
총점		-	48점	52점	100점	

I 주요 변경 사항 II 모집인원 III 평가 방법 IV 전형 일정 V 공필 제출 서류 VI 수험생 유의 사항 VII 전형 유형 VIII 대학수학능력시험 성적 반영 방법 IX 학생부종합전형 평가 공통 사항 X 학교생활기록부 성적 반영 방법 XI 사정 권력 XII 사석 (누락)



2) 종목별 평가방법

구분	시행 요령	평가 방법
윗몸 일으키기	<ul style="list-style-type: none"> ▶ 양손을 머리에 짝지를 끼고 누운 다음, '시작'이라는 구령과 함께 윗몸일으키기를 1분 동안 시행 ① 수험생은 수험표를 기록 요원에게 제출 ② 수험생은 '시작'과 동시에 '그만' 신호가 있기 전까지 시행함(1분) ③ 측정 후 수험생은 기록과 점수를 확인 후 수험표를 받음 	<ul style="list-style-type: none"> ▶ 상체를 일으켰을 때를 1회로 인정 ▶ 측정 시 머리가 바닥에 닿아야 하고, 팔꿈치가 무릎 위 센서를 지나가야 측정이 됨
지그재그 런 (Zigzag run)	<ul style="list-style-type: none"> ▶ 5개의 post(높이 69cm)를 지그재그로 달려 얼마나 빨리 통과하느냐를 측정하는 것으로 마루 위에 직사각형의 규격에 4개 꼭지 지점과 중앙에 post를 설치함 ① 수험생은 수험표를 기록 요원에게 제출 ② 수험생은 출발선에서 '신호음' 신호를 기다림 ③ '신호음'과 함께 시작하여 [Z]자 형태로 2회 왕복 ④ 측정 기록은 소수 둘째 자리는 절사하고 첫째 자리까지만 기록함(예: 측정 기록이 12"56일 경우 최종 기록은 12"5로 기록함) ⑤ 측정 후 수험생은 기록과 점수를 확인한 후 수험표를 받음 	<ul style="list-style-type: none"> ▶ 1회 측정을 원칙으로 하며 post를 넘어뜨리거나 잡아서는 안 됨 ▶ 측정 시 넘어지거나 미끄러지더라도 곧바로 시행하여야 함 <p>규격 가로: 3m 세로: 5m</p> <p>S F</p> <p>지그재그(2회 왕복) 달리기</p>
제자리멀리뛰기	<ul style="list-style-type: none"> ▶ 제자리에서 가장 멀리 뛰는 기록을 측정 ① 수험생은 수험표를 기록 요원에게 제출 ② 수험생은 라인에서 준비되는 즉시 시행(2회) ③ 측정 후 수험생은 기록과 점수를 확인 후 수험표를 받음 	<ul style="list-style-type: none"> ▶ 2회 측정을 원칙으로 하며, 좋은 기록을 cm 단위로 기록함 ▶ 측정 시 라인을 넘거나, 두 발이 바닥에서 떨어지거나, 옆으로 나가서는 안 됨
허들 (Hurdle)	<ul style="list-style-type: none"> ① 스타트를 실시하여 표준높이(남자:91.4cm, 여자: 76.2cm) 허들을 뛰어 넘음 ② 허들을 3~5개 뛰어 넘음 ③ 도약 후 몸을 앞으로 굽히며 시선을 다음 허들에 둠 ④ 착지 후 다음 허들을 향해 달림 (스타트라인에서 첫 번째 허들 간의 거리-남자:13.72m, 여자:13m) (나머지 허들 간의 거리-남자: 9.13m, 여자: 8.5m) 	<ul style="list-style-type: none"> ▶ 스타트 및 허들을 넘을 때 자세를 평가 ▶ 스파이크 착용 가능
체조 (Handspring)	<ul style="list-style-type: none"> ① 핸드스프링을 2회 실시 ② 적당한 거리에서 도움닫기를 하여 발을 구름 ③ 두 팔을 위에서 앞으로 내리며 바닥을 짚고 두 손을 힘껏 밀어내, 탄력으로 몸을 회전하며 착지 	<ul style="list-style-type: none"> ▶ 도움닫기, 손 짚기, 공중 동작, 착지 동작의 순서에 따라 실시하고 자세를 평가



3) 채점표(기초 체력)

배점	종목	근지구력(회) (Sit-up)		민첩성(초) (Zigzag run)		순발력(cm) (Standing long jump)	
		남자	여자	남자	여자	남자	여자
16		66 이상	61 이상	12"8 이하	14"0 이하	281 이상	230 이상
15		63~65	59~60	12"9~13"1	14"1~14"2	277~280	225~229
14		60~62	57~58	13"2~13"4	14"3~14"4	273~276	220~224
13		57~59	55~56	13"5~13"7	14"5~14"6	269~272	213~219
12		54~56	52~54	13"8~14"0	14"7~14"9	265~268	209~212
11		51~53	49~51	14"1~14"3	15"0~15"2	261~264	203~208
10		48~50	46~48	14"4~14"6	15"3~15"5	257~260	197~202
9		45~47	44~45	14"7~14"9	15"6~15"8	253~256	192~196
8		42~44	42~43	15"0~15"2	15"9~16"1	249~252	187~191
0		41 이하	41 이하	15"3 이상	16"2 이상	248 이하	186 이하

4) 유의 사항

- 가) 수험생은 감독관의 지시사항에 반드시 따라야 함
- 나) 수험생은 종목별 시행요령을 숙지하고 실기고사를 실시하여야 함
- 다) 수험생은 집결 장소에 지정된 시간까지 반드시 입실하여 관계자의 안내에 따라야 하며, 지각으로 발생하는 불이익은 수험생이 감수하여야 함
- 라) 실기고사에 응시하지 않거나 부정행위를 한 경우 사정 대상에서 제외(다만, 실기고사 중 일부 종목(과제)만을 결시한 자는 그 종목(과제)만을 '0'점 처리)
- 마) 실기고사 당일 휴대 전화 등 모든 전자 기기를 절대 소지할 수 없음
- 바) 실기고사장에서 안내위원의 지시에 불응한 경우 사정 대상에서 제외될 수 있음
- 사) 실기고사 당일 **수험표, 사진이 부착된 신분증(주민등록증, 청소년증, 여권, 운전면허증, 외국인등록증, 학생증 중 택 1)을 반드시 지참**하여야 하며, 수험표를 분실하였을 경우 인터넷 원서 접수 사이트에서 수험표를 재출력하여 사용하고 고사 당일 분실하였을 경우에는 지원한 단과대학 행정실 또는 입학과에서 신분증을 제시하고 수험표를 재발급 받을 수 있음

8. 선발방법: 사정원칙 54~55쪽 참조

수능(지역인재전형)

- 1. 모집 인원: 춘천캠퍼스(㉠군 20명, ㉡군 23명) (11~15쪽 '모집 인원' 참조)
- 2. 지원 자격: 고등학교 졸업(예정)자로서 학생이 입학일부터 졸업(예정)일까지 강원지역 고등학교에서 전 교육과정을 이수한 자
- 3. 전형 요소별 실질 반영 방법

캠퍼스	모집단위	전형방법	모집인원 대비 선발 비율	전형요소 및 실질 반영 비율					총점
				자격심사	수능	면접	학생부	실기	
춘천	해당 모집단위	일괄합산	100%	가/부	500점 (100%)	-	-	-	500점 (100%)

- 4. 전형 일정: 17쪽 참조
- 5. 공통 제출 서류: 18~19쪽 참조
- 6. 대학수학능력시험 성적 반영방법: 48~49쪽 참조
- 7. 선발방법: 사정원칙 54~55쪽 참조

I 주요 변경 사항 II 모집 인원 III 전형 요령 IV 전형 일정 V 공통 제출 서류 VI 수험생 유의 사항 VII 전형 유형 VIII 대학수학능력시험 성적 반영 방법 IX 학생부종합전형 평가 공통 사항 X 학교생활기록부 성적 반영 방법 XI 사정 원리 XII 서석 (누름) XIII 대학생활 안내



실기/실적(일반전형)

- 모집 인원:** 춘천캠퍼스(㉗군 85명) 삼척(도계포함)캠퍼스(㉘군 38명) (11~15쪽 '모집 인원' 참조)
※ 2023학년도 수시모집 정원내 미충원 인원 발생 시 이월하여 모집(입학안내 홈페이지 공지 예정)
- 지원 자격:** 고등학교 졸업(예정)자 또는 관계 법령에 의하여 이와 동등한 학력이 있다고 인정된 자
- 전형 요소별 반영 방법**

캠퍼스	모집단위	전형방법	선발 비율	전형요소 및 반영 비율					총점
				자격심사	수능	면접	학생부	실기	
춘천	디자인학과 무용학과 미술학과 음악학과	일괄합산	100%	가/부	120점 (40%)	-	-	180점 (60%)	300점 (100%)
삼척 (도계포함)	레저스포츠학과 멀티디자인학과 생활조형디자인학과 연극영화학과								

- 전형 일정:** 17쪽 참조
- 공통 제출 서류:** 18~19쪽 참조
- 전형요소별 반영 방법**
 - 대학수학능력시험 성적 반영방법: 48~49쪽 참조
 - 실기고사 반영방법: 아래 '학과별 실기고사' 참조
- 학과별 실기고사**

- 춘천캠퍼스: 디자인학과, 무용학과, 미술학과, 음악학과
- 삼척(도계포함)캠퍼스: 레저스포츠학과, 멀티디자인학과, 생활조형디자인학과, 연극영화학과

가. 디자인학과(☎033-250-8710)

1) 실기과목 및 배점

	과목	시험지 규격	배점	시험 시간	수험생 준비물
택 1	기초 디자인	4절	180점	09:00~12:30	물감, 색연필, 파스텔, 물통 등 그림 도구
	발상과 표현	4절			

- 실기요령**
 - 기초 디자인: 시험 문제는 당일 배부
 - 발상과 표현: 시험 문제는 당일 배부
- 유의 사항**
 - 실기용 시험지는 대학에서 준비함
 - 정해진 준비물 이외의 일체의 보조 자료는 시험장에 들고 들어갈 수 없음
 - 시험이 끝난 후에 실기시험장의 정물은 가지고 나갈 수 없음



나. 무용학과(☎033-250-8740)

1) 실기과목 및 배점

전공 분야	과목	배점	시험 시간	수험생 준비물			
				분야별		공통	
발레전공	발레 작품	180점	10:00~	남	상의	앞, 뒤가 U자로 파진 소매 없는 흰색 레오타드	반주용 녹음 CD 또는 USB 1개 (입시 작품 단일곡만 녹음할 것)
					하의	발까지 연결된 검은색 타이즈	
					신발	흰색 슈즈	
				여	상의	검은색 레오타드	
					하의	발까지 연결된 핑크색 타이즈	
					신발	핑크색 토슈즈	
한국무용전공	한국무용 작품	180점		남	상의	검은색 레오타드	
					하의	검정통바지	
					신발	흰색슈즈 & 버선	
				여	상의	검은색 레오타드	
					하의	검정폴치마, 핑크색타이즈	
					신발	흰색슈즈 & 버선	
현대무용전공	현대무용 작품	180점	남	상의	검은색 레오타드		
				하의	발목이 없는 검은색 타이즈		
				여	상의	검은색 레오타드	
			여	하의	발목이 없는 검은색 타이즈		

2) 실기요령: 전공별로 시행하며 개인별 2분 이내의 작품으로 주제 및 동작 구성은 수험생이 자유롭게 정함

3) 유의 사항

- 가) 머리
 - 한국무용·발레: 머리가 긴 경우에는 말아서 묶고, 짧은 경우에는 앞머리를 반드시 뒤로 올려 묶음(머리망)
 - 현대무용: 자유
- 나) 분장은 일체 불허함
- 다) CD 또는 USB는 입시 작품 단일곡만 녹음하여야 함
- 라) 수험생 외 실기고사장 출입 금지
- 마) 합격자 중 미등록자가 있을 경우, 별도 선발 순서에 따라 총원 합격자 선발(55쪽 참고)

다. 미술학과(☎033-250-8720)

1) 실기과목 및 배점

과목	시험지 규격	배점	시험 시간	수험생 준비물
택1	수채화-정물	180점	09:00~13:00	연필, 지우개, 붓, 물감, 팔레트, 물통, 압정
	수묵화-정물			연필, 지우개, 베틀, 먹, 붓, 물감, 물통, 접시, 모포(깔지)
	인물두상(주제)			조소용 조각도, 노끈

2) 실기요령: 이젤, 화판, 테이블, 실기용 화지 및 소조용 흙은 대학에서 준비함

3) 유의 사항

- 가) 배정된 자리에서 함부로 자리를 바꿀 수 없음(위반 시 부정행위로 간주하여 처리)
- 나) 수험생은 입시 전 필요한 준비물(도구 및 재료)을 완전히 갖추어야 함
- 다) 수험생은 정해진 시간 내에 작품을 완성하고 퇴장

I 주요 변경 사항 II 모집 인원 III 전형 개요 IV 전형 일정 V 공통 제출 서류 VI 수험생 유의 사항
 VII 전형 유형 VIII 대학수학능력시험 성적 반영 방법 IX 학생부종합전형 평가 방법 X 학교생활기록부 성적 반영 방법 XI 사전 원리 XII 서식 XIII 대학생활 안내 (부록)



라. 음악학과(☎033-250-8730)

1) 실기과목 및 배점

전공 분야	과목	고사내용	배점	시험 시간	수험생 준비물	
관현악 전공	관악 (목·금관)	- 자유곡 1곡(Sonata인 경우 느린악장 제외) 연주 - 자유곡 1곡 전 악장 연주 (리코오더) * 반주용 하프시코드 구비되어있음	180점	13:00~	반주자 동반, 관현 악기	
	관악 (타악기)	스네어드럼	50점			
		마림바	- 자유곡 1곡(Sonata인 경우 느린악장 제외) 연주			100점
		팀파니	30점			
현악	- 자유곡 1곡(Sonata인 경우 느린악장 제외) 연주 - 자유곡 1곡: 5-10분 내외 (기타(guitar))	180점				
성악 전공	성악	- 이태리 가곡 1곡(원어로 부르기)	90점	13:00~	반주자 동반	
		- 독일 가곡 1곡(원어로 부르기)	90점			
작곡 전공	작곡	- 전통 화성 전반에 걸친 화성 풀이	50점	09:00~13:00	연필, 지우개	
		- 두도막 형식 또는 세도막 형식의 피아노곡 만들기	90점			
	피아노	- 전형적인 피아노곡 1곡 연주	40점	14:00~		
피아노 전공	피아노	- 자유곡 1곡(Sonata인 경우 느린 악장 제외) 연주	90점	13:00~		
		- Etude 중 1곡 연주	90점			

2) 실기요령: 곡은 수험생이 정하여 준비

3) 유의 사항

- 가) 타악기의 경우 스네어드럼, 마림바(또는 실로폰), 팀파니 모두를 연주하여야 하며, 개인 악기는 지참 불가
- 나) 합격자 중 미등록자가 있을 경우, 별도 선발 순서에 따라 총원 합격자 선발(55쪽 참고)



농업생명과학대학



사회과학대학



마. 레저스포츠학과(☎033-570-6660)

1) 실기과목 및 배점

구분		측정항목	기록		수험생 준비물
			단위	배점	
기초체력	근지구력	윗몸 일으키기(60초간 실시)	횟수	45점	운동화 핀동복
	민첩성	사이드 스텝 테스트(20초간 실시)	횟수	45점	
	순발력	제자리멀리뛰기(2회 실시)	cm	45점	
	유연성	앉아 윗몸 앞으로 굽히기(좌전굴)(2회 실시)	cm	45점	
총점				180점	

2) 실기과목별 평가방법

구분	시행 요령	평가 방법
윗몸 일으키기	① 수험생은 시업 보드에 반듯하게 누운 자세에서 계측원의 [준비] 구령에 따라 양발을 약 30cm 넓히고 무릎은 굽혀 세우고 누운 자세에서 두 손을 목 뒤에서 마주 잡음 ② 보조자는 수험생의 발목이 발목걸이에 있는가를 확인 ③ 발목걸이가 느슨한 경우 보조자는 벨트를 눌러줌(손사용 금지) ④ [시작] 구령에 복근력을 이용하여 몸을 일으켜 앞으로 굽힘 ⑤ 양 팔꿈치가 무릎 끝에 닿으면 1회로 하며 다시 누운 자세로 돌아감	▶ 1분간 계속한 횟수를 성적으로 반영 ▶ 측정 시 머리가 바닥에 닿아야 하고, 팔꿈치가 무릎 위 선서를 지나가야 측정이 됨.
사이드 스텝 테스트 (Side Step Test)	① 수험생은 중앙의 선을 밟지 않은 상태에서 두발을 닫고 섬 ② [시작]하는 신호와 함께 오른발이 오른쪽 선을 넘어 서도록 오른쪽으로 사이드스텝을 함(이때 횟수를 1회로 함) ③ 오른쪽 선을 넘어 섰으면 다시 빠른 동작으로 처음 자세로 돌아옴(이때 횟수를 2회로 함) ④ 돌아온 다음 다시 왼쪽으로 왼발이 넘어 서도록 사이드 스텝을 행함(이때 횟수를 3회로 함) ⑤ 이 동작을 좌우로 교대하여 될 수 있는 대로 빠른 동작으로 정해진 시간 안에 실시	▶ 20초간 계속한 횟수를 성적으로 반영 ▶ 중앙선에서 양쪽 기준선 간격은 1.2m 이며, 발 뒤꿈치가 기준선을 넘어야 성적으로 반영됨.
제자리멀리뛰기	① 수험생은 도움닫기(달려오는 방법)없이 실시 ② 점프를 하기 전에 두발의 바닥은 구름선에 위치 ③ 착지시 구름선과 가장 가까운 부위를 계측	▶ 계측은 cm단위로 하며, 2회 실시하여 높은 성적을 반영 ▶ 측정 시 라인을 넘거나, 두 발이 바닥에서 떨어지거나, 옆으로 나가서는 안 됨.
앉아 윗몸 앞으로 굽히기	① 수험생은 신발을 벗고 좌전굴 측정기구 앞에 앉음 ② 두 손을 위로 들어 머리가 가운데 위치할 수 있도록 하고 두 손을 수평으로 만들어 앞으로 내밀며, 이때 상체를 갑자기 탄력적으로 숙이지 않고 천천히 하여야 함 ③ 두 발바닥은 측정기구 앞부분에 닿게 하며 두 무릎은 곧게 펴야 함 ④ 허리 부분의 유연성이 이 측정의 모든 것을 차지하는 만큼 가슴을 앞으로 충분히 내밀고 허리를 앞으로 굽힘	▶ 단위는 cm로 하며, 2회 실시하여 높은 성적을 반영

I 주교 변경 사항 II 모집 인원 III 전형 요강 IV 전형 일정 V 공통 제출 서류 VI 수험생 유의 사항 VII 전형 유형 VIII 대학수학능력시험(영) 성적 반영 비율 IX 학생부종합전형(영) 성적 반영 비율 X 학교생활기록부 성적 반영 비율 XI 사정 원칙 XII 서식 XIII 대학생활 안내(부록)



3) 채점표

배점	종목	윗몸 일으키기(회)		사이드 스텝 테스트(회)		제자리멀리뛰기(cm)		앉아 윗몸 앞으로 굽히기(cm)	
		남자	여자	남자	여자	남자	여자	남자	여자
45		75 이상	65 이상	56 이상	50 이상	290 이상	240 이상	33 이상	35 이상
43		73~74	63~64	55	49	290 미만 287 이상	240 미만 236 이상	33 미만 30 이상	35 미만 32 이상
42		71~72	61~62	54	48	287 미만 283 이상	236 미만 233 이상	30 미만 28 이상	32 미만 30 이상
40		69~70	59~60	53	47	283 미만 280 이상	233 미만 230 이상	28 미만 26 이상	30 미만 28 이상
38		67~68	57~58	52	46	280 미만 277 이상	230 미만 227 이상	26 미만 24 이상	28 미만 26 이상
37		65~66	55~56	51	45	277 미만 274 이상	227 미만 224 이상	24 미만 22 이상	26 미만 24 이상
35		63~64	53~54	50	44	274 미만 271 이상	224 미만 221 이상	22 미만 20 이상	24 미만 22 이상
33		61~62	51~52	49	43	271 미만 268 이상	221 미만 218 이상	20 미만 18 이상	22 미만 20 이상
32		59~60	49~50	48	42	268 미만 265 이상	218 미만 215 이상	18 미만 16 이상	20 미만 18 이상
30		57~58	47~48	47	41	265 미만 262 이상	215 미만 212 이상	16 미만 14 이상	18 미만 16 이상
28		55~56	45~46	46	40	262 미만 259 이상	212 미만 209 이상	14 미만 12 이상	16 미만 14 이상
26		53~54	43~44	45	39	259 미만 256 이상	209 미만 206 이상	12 미만 10 이상	14 미만 12 이상
25		51~52	41~42	44	38	256 미만 253 이상	206 미만 203 이상	10 미만 8 이상	12 미만 10 이상
23		49~50	39~40	43	37	253 미만 250 이상	203 미만 200 이상	8 미만 6 이상	10 미만 8 이상
17		44~48	34~38	38~42	32~36	250 미만 240 이상	200 미만 190 이상	6 미만 4 이상	8 미만 6 이상
11		39~43	29~33	33~37	27~31	240 미만 231 이상	190 미만 181 이상	4 미만 3 이상	6 미만 5 이상
0		38 이하	28 이하	32 이하	26 이하	231 미만	181 미만	3 미만	5 미만



바. 멀티디자인학과(☎033-570-6830), 생활조형디자인학과(☎033-570-6690)

1) 실기과목 및 배점

과목	시험지 규격	배점	고사시간	세부내용	수험생 준비도구	
택 1	기초디자인	3절	180점	4시간	[3개 주제 중 시험 당일 1문제 추첨] • 사과와 커피잔 • 토마토와 아령 • 수박과 우산 ▶ 제시물을 이용하여 공간감을 창조적으로 표현하시오 (단, 제공된 사물만 본연의 색상으로 표현하시오.)	작성에 따른 필요한 재료
	발상과 표현	4절	180점	4시간	[3개 주제 중 시험 당일 1문제 추첨] • 고래를 활용하여 희망을 표현하시오 • 자전거를 활용하여 여행을 표현하시오 • 피아노를 활용하여 사랑을 표현하시오 ▶ 제시된 문제를 연필, 색연필, 파스텔, 수채화 물감 등을 단독 또는 혼합하여 창조적으로 표현하시오	
	사고의 전환	3절	180점	5시간	[3개 주제 중 시험 당일 1문제 추첨] • 안경을 이용하여 상상의 세계를 표현하시오 • 멀티탭을 이용하여 에너지의 순환을 표현하시오 • 손목시계를 이용하여 미래를 표현하시오 ▶ 켄트지를 가로 방향으로 1/2 나누어 한쪽은 구상물을 정밀묘사하고 한쪽은 구상물과 추상주제를 채색화로 표현하시오	

※ 실기과목은 수험생이 원서 접수 시 선택, 실기과목별 주제는 시험 당일 추첨하여 선정함

2) 실기과목별 평가방법

구분	시행 요령	평가 방법
기초디자인	① 답안지는 반드시 고무인이 좌측 상단 뒤쪽에 오게 한 후 가로 방향으로 사용할 것 ② 주제의 내용 외의 특정 표시(찢거나, 접는 등)는 채점 대상에서 제외	▶ 주제 해석력, 창의적 표현력, 충실한 묘사력 3가지 분야를 평가 ▶ 사정대상 제외자: 결시자, 중도퇴실자, 백지 혹은 미완성작품 제출자
발상과 표현 사고의 전환	① 답안지는 반드시 고무인이 좌측 상단 뒤쪽에 오게 한 후 가로 방향으로 사용할 것 ② 주제를 창의적으로 표현하며 공백(그리지 않은 부분)을 최소화할 것(단, 사고의 전환에서 정밀 묘사 부분은 제외) ③ 주제의 내용 외의 특정 표시(찢거나, 접는 등)는 채점 대상에서 제외	

3) 유의 사항

- 가) 수험생은 고사시간 1시간 전까지 시험장소로 집결하여야 함
- 나) 고사시간에 늦은 경우에는 안내자의 안내에 따라 입실은 가능하나 실기고사 종료시간은 같음
- 다) 실기고사에 필요한 용구(선택응시과목에 해당하는 용구 일체)를 반드시 지참하여야 하며(켄트지, 책상, 의자는 학교에서 제공) 서적, 복제물, 참고 작품 등은 지참할 수 없음(학교에서 제공하는 이미지 파일은 제외)
- 라) 고사장에 입실하면 수험생의 지정 자리에 앉고, 고무인 내에 수험번호와 지원학과, 성명을 기입하고 고무인이 좌측 상단 뒤쪽에 오게 한 후 감독위원의 지시를 기다려야 함(단, 소정란에는 흑·청색 볼펜 또는 만년필로 기재하여야 하며 연필로 쓴 것은 무효)
- 마) 수험생은 실기고사 중 다른 장소로의 이동이나 임의 이석 등의 행동을 하여서는 안 됨(시험도중 용변의 용무가 있는 학생은 수험표를 회수하고, 복도 감독관에게 인계하여 다녀오도록 하되 재입실할 때 본인임을 재확인함)
- 바) 퇴실 가능한 시각은 고사시작 2시간 후에 가능함
 - ※ 중요 강조 사항: 켄트지 좌측상단 뒤쪽에 반드시 고무인이 있어야 하며, 고무인 안에 감독관의 날인이 반드시 있어야 함 (감독관의 날인이 없을 경우에는 답안지는 무효처리 함)

I 주요 변경 사항 II 모집 인원 III 전형 개요 IV 전형 일정 V 응시 자격 및 서류 VI 수험생 유의 사항 VII 전형 유형 VIII 대학수학능력시험 특강 운영 사항 IX 학생부종합전형 평가 공통 사항 X 학교생활기록부 성적 반영 방법 XI 사정 원칙 XII 서석 XIII 대학생활 안내 (부록)



사. 연극영화학과(☎033-540-3450)

1) 실기과목 및 배점

응시분야	실기과목	배점	고사시간	
택 1	스태프전공	이야기 구성 발표	90점	3분
	연기전공	자유연기	90점	3분
공통	스태프전공, 연기전공	연극영화 '끼' 적성에 대한 심층면접	90점	3분
총점			180점	

2) 실기과목별 평가방법 (블라인드면접)

구분	시행 요령	평가 방법
이야기 구성 발표	① 스태프전공(연출, 기획, 촬영, 편집, 분장, 무대기술, 대본작가 등)문제 제시는 시험 당일 20분전 대기실에서 제공하며, 수험생이 준비한 필기도구로 메모하여 시험장에서 구두로 발표(예시문 1: 자전거, 고시생, 카페, 동화작가, 친구/예시문 2: 지하철을 기다리다 벤치에서 잠이 들다) ② 제시하는 5개의 낱말 또는 주어진 장면을 토대로 전후 장면들을 연상하여 6하 원칙에 따라 이야기를 구성하여 발표	▶ 연극영화 '끼' 적성, 창의성, 상상력 3가지 분야를 평가
자유연기	하나의 상황을 자유롭게 설정하여 대사, 춤, 노래, 몸짓표현 등을 사용하여 발표	▶ 연극영화 '끼' 적성, 창의성, 상상력 3가지 분야를 평가
연극영화 "끼" 적성에 대한 심층면접	① 전공분야에 대한 기본적인 지식과 이해의 정도를 구술문답식으로 평가 ② 연극영화 관련 각종 활동기록이나 수상 관련 증거물이 있는 수험생은 연극영화 '끼' 적성에 대한 심층면접 시 지참하여 제출	

3) 유의 사항

- 가) 간단한 메모지와 필기도구를 수험생이 준비하여야 함
- 나) 음향을 사용하는 수험생은 CD/DVD/USB에 저장하여 시험 전에 제출
- 다) 복장은 간소하게 하는 것을 원칙으로 하지만, 자유연기의 경우 장면에 적합한 의상과 분장은 허용

아. 실기고사 공통 유의 사항

- 1) 수험생은 안내위원 및 감독관의 지시사항에 반드시 따라야 하며 불응한 경우 사정 대상에서 제외될 수 있음
- 2) 수험생은 종목별 시행요령을 숙지하고 실기고사를 실시하여야 함
- 3) 수험생은 집결 장소에 지정된 시간까지 반드시 입실하여 관계자의 안내에 따라야 하며, 지각으로 발생하는 불이익은 수험생이 감수하여야 함
- 4) 실기고사 당일 휴대 전화 등 모든 전자 기기를 절대 소지할 수 없음
- 5) 실기고사에 응시하지 않거나 부정행위(실기고사 중 타 수험생과 접촉, 휴대전화 사용, 휴대전화를 이용한 문제 유출 등)를 한 경우 사정 대상에서 제외(다만, 실기고사 중 일부 종목(과제)만을 결시한 자는 그 종목(과제)만을 '0'점 처리)
- 6) 실기고사 당일 **수험표, 사진이 부착된 신분증(주민등록증, 청소년증, 여권, 운전면허증, 외국인등록증, 학생증 중 택 1)을 반드시 지참**하여야 하며, 수험표를 분실하였을 경우 인터넷 원서 접수 사이트에서 수험표를 재출력하여 사용하고 고사 당일 분실하였을 경우에는 지원한 단과대학 행정실 또는 입학과에서 신분증을 제시하고 수험표를 재발급 받을 수 있음

8. 선발방법: 사정원칙 54~55쪽 참조



수능(저소득-지역인재전형)

1. 모집 인원: 2023학년도 수시모집 미충원 인원(입학안내 홈페이지 공지 예정)

※ 모집단위: 춘천캠퍼스(간호학과, 수의예과, 의예과, 약학과), 도계캠퍼스(간호학과)

2. 지원 자격

고등학교 졸업(예정)자로서 학생이 입학일부터 졸업(예정)일까지 강원지역 고등학교에서 전 교육과정을 이수한 자로서 아래의 지원 자격 중 어느 하나에 해당하는 자

- ① 「국민기초생활보장법」 제2조제1호(수급권자), 제2호(수급자) 및 제10호(차상위계층)에 의한 자
- ② 「한부모가족지원법」 제5조 또는 제5조의2에 따른 대상자

※ 최종합격한 자는 고등학교 졸업(예정)일까지 강원지역 고교에 재학해야 함(사실 확인 후, 미충족 시 합격이 취소될 수 있음)

3. 전형 방법

캠퍼스	모집단위	전형방법	모집인원 대비 선발 비율	전형요소 및 실질 반영 비율					총점
				자격심사	수능	면접	학생부	실기	
춘천	간호학과, 수의예과, 의예과, 약학과	일괄합산	100%	가/부	500점 (100%)	-	-	-	500점 (100%)
도계	간호학과				200점 (100%)	-	-	-	200점 (100%)

4. 전형 일정: 17쪽 참조

5. 공통 제출 서류(18~19쪽 참조) 외 전형별 추가 제출 서류

- 지원자격 증빙서류

구분	증빙서류	발급처	비고	
기초생활수급권자	▶ 수급자 증명서 1부	주민센터(정부24)	※ 수험생 명의로 발급받아야 인정	
차상위 계층 (복지급여 수급자)	▶ 의료급여	▶ 차상위본인부담경감대상자 증명서 1부	국민건강보험공단	※ 수험생 명의로 발급받지 않은 서류는 복지급여 대상 가구원임을 확인하기 위하여 「가족관계증명서」 및 「주민등록등본」을 함께 제출 (차상위계층 대상자가 지원자 본인이 아닐 경우, 주민등록등본상 차상위계층 대상자와 지원자가 함께 거주하고 있어야 지원자격 인정)
	▶ 자활급여	▶ 자활근로자 확인서 1부	주민센터(복지로)	
	▶ 장애수당	▶ 장애수당 대상자 확인서 1부	주민센터(복지로)	
	▶ 장애인연금 차상위 부가급여	▶ 장애인연금 수급자 확인서 1부	주민센터(복지로)	
	▶ 우선돌봄 차상위	▶ 차상위계층 확인서 1부	주민센터(복지로)	
한부모가족	▶ 한부모가족증명서 1부	주민센터(정부24)	※ 수험생 명의로 발급받아야 인정	

[서류제출 시 유의 사항]

- ▶ 제출 서류는 【2022.12.12.(월) 이후】 발급된 것에 한하여 인정
- ▶ 제출 서류 우측 상단에 모집단위명, 성명, 수험번호를 기재하여 제출
- ▶ 주민번호가 포함된 증빙서류를 제출시에는 주민등록번호 13자리가 모두 표시되어야 함

6. 대학수학능력시험 성적 반영방법: 48~49쪽 참조

7. 선발방법: 사정원칙 54~55쪽 참조



수능(농어촌학생전형)-정원외

1. 모집 인원: 2023학년도 수시모집 미충원 인원(입학안내 홈페이지 공지 예정)

2. 지원 자격

구분	자격 요건
공통	국내 고등학교 졸업(예정)자로서 「지방자치법」 제3조에 의한 읍·면(광역시·도, 도·농 통합시 관할구역 안에 두는 읍·면) 또는 「도서·벽지교육진흥법」 제2조에 의한 도서·벽지 소재 학교의 전 교육과정을 연속하여 이수한 자 로서 <유형 I> 또는 <유형 II>에 해당하는 자
<유형 I>	▶ 학생이 중학교 입학일부터 고등학교 졸업(예정)일까지(6년 교육과정 이수) 본인과 부모가 모두 농어촌 또는 도서·벽지 지역에 거주한 자
<유형 II>	▶ 학생이 초등학교 입학일부터 중학교, 고등학교 졸업(예정)일까지(12년 교육과정 이수) 본인이 농어촌 또는 도서·벽지 지역에 거주한 자

※ 읍·면 소재 특수목적고 중 과학고, 외국어고, 예술고, 국제고, 마이스터고, 체육고, 자율형 사립고는 제외

※ 부모의 사망, 이혼 및 기타 사유에 해당하는 경우, 우리 대학에서 별도로 정하는 기준에 따라 거주 요건 등을 심사

【지원자 유의 사항】

- ▶ 초·중·고등학교 재학 또는 졸업 이후 읍·면이 동으로 행정구역이 개편된 경우 지원 자격 부여
- ▶ 2개 이상의 초·중·고등학교에 재학한 경우 해당 학교 모두가 읍·면 소재(도서·벽지 포함) 초·중·고등학교이어야 함
- ▶ 초·중·고등학교 재학 중에 부모가 사망 또는 이혼한 경우 부모의 사망 또는 이혼 이전까지의 거주지가 읍·면(도서·벽지 포함)지역이어야 하며, 이후는 다음의 기준에 따름

사유	부모에 해당하는 자
부모의 사망, 실종	법률상 사망일(실종일) 이후부터 생존하는 부 또는 모
부모의 이혼	이혼 시점부터 졸업(예정)일까지 함께 거주한 부 또는 모
입양자	입양일 이후부터 친권이 있는 양부모
	친권과 양육권이 경합하는 경우에는 양육권(자녀교육권)을 가진 자

- ▶ 친권(양육권) 확인이 불가능한 경우, 친권(양육권)의 증명은 학생 스스로 해야 함
- ▶ 주민등록이 말소(직권, 신고)된 경우에는 원칙적으로 읍·면이나 도서·벽지 지역에 거주하지 않은 것으로 간주함

3. 전형 방법

캠퍼스	모집단위	전형 방법	선발 비율	전형요소 및 실질 반영 비율					총점
				자격심사	수능	면접	학생부	실기	
춘천	해당 모집단위	일괄합산	100%	가/부	500점 (100%)	-	-	-	500점 (100%)
삼척 (도계포함)					200점 (100%)	-	-	-	200점 (100%)

4. 전형 일정: 17쪽 참조

5. 공통 제출 서류(18~19쪽 참조) 외 전형별 추가 제출 서류

- 지원자격 증빙서류(※¹), 농어촌학생전형 지원자격 확인서(59쪽 참조) 1부, 최종합격자 추가 제출 서류(※²)



※¹ 지원자격 증빙서류

지원유형	증빙서류	
〈유형 I〉	공통 제출서류	<ul style="list-style-type: none"> 중학교 학교생활기록부 1부(교육기관, 공공기관, 무인민원발급기, 인터넷발급) <ul style="list-style-type: none"> - 원본 확인을 위하여 교부(발급)기관 날인을 요함(사본일 경우 원본대조필) 가족관계증명서 1부(지원자 본인 명의 발급) 지원자, 부, 모의 주민등록초본 각 1부(주소 변동사항(변동일, 사유) 기재)
	해당자 추가 제출서류	<ul style="list-style-type: none"> 부모가 사망(실종)한 경우: 사망(실종)한 부모의 제적등본 또는 기본증명서(상세) <ul style="list-style-type: none"> - 2007년 이전 사망한 경우 제적등본, 2008년 이후 사망한 경우 기본증명서(상세) 제출 부모가 이혼한 경우: 혼인관계증명서 1부 <ul style="list-style-type: none"> - 지원자와 함께 거주(주소지 동일)하고 있는 부 또는 모 기준 입양(또는 친양자 입양): 입양관계증명서(또는 친양자입양관계증명서) 1부 부 또는 모가 대한민국 국적 미취득 외국인일 경우: 외국인등록사실증명서 1부
〈유형 II〉	<ul style="list-style-type: none"> 초등학교, 중학교 학교생활기록부 각 1부(교육기관, 공공기관, 무인민원발급기, 인터넷발급) <ul style="list-style-type: none"> ※ 원본확인을 위하여 교부(발급)기관 날인을 요함(사본일 경우 원본대조필) 지원자의 주민등록초본 1부(주소 변동사항(변동일, 사유) 기재) 	

[서류제출 시 유의 사항]

- ▶ 제출 서류는 **【2022.12.12.(월) 이후】** 발급된 것에 한하여 인정
- ▶ 제출 서류 우측 상단에 모집단위명, 성명, 수험번호를 기재하여 제출
- ▶ 주민번호가 포함된 증빙서류를 제출시에는 주민등록번호 13자리가 모두 표시되어야 함

※² 최종합격자 추가 제출 서류

지원 유형	추가 제출 서류
〈유형 I〉	지원자, 부, 모의 주민등록초본 각 1부(주소 변동사항(변동일, 사유) 기재), 졸업증명서
〈유형 II〉	지원자의 주민등록초본 1부(주소 변동사항(변동일, 사유) 기재), 졸업증명서

[최종합격자 추가서류 제출 시 유의 사항]

- ▶ 농어촌학생전형으로 최종 등록한 자는 고등학교 졸업일까지 농어촌 지역에 거주하여야 함
 - ※ 졸업일 이전 농어촌 이외의 지역으로 주소 변동 시 합격이 취소됨
- ▶ 증명서 발급 기준일: 2023.2.6.(월) 이후(고교 졸업일 이후 발급된 것에 한함)
- ▶ 제출 기간: 2023.2.20.(월) ~ 2023.2.24.(금) 18:00까지
- ▶ 제출 방법: 입학과로 방문(공휴일 제외, 평일 18:00 이전까지) 제출 또는 등기우편(서류제출 마감일 도착분까지) 발송

6. 대학수학능력시험 성적 반영방법: 48~49쪽 참조

7. 선발방법: 사정원칙 54~55쪽 참조

I 주영 변경 사항 II 정시 모집 III 정시 요강 IV 전형 일정 V 공통 제출 서류 VI 수험생 유의 사항 VII 전형 유형 VIII 대학수학능력시험 반영 방법 IX 학생부종합전형 평가 공통 사항 X 학교생활기록부 성적 반영 방법 XI 사정 원칙 XII 서식 XIII 대학생활 안내 (부록)



수능(저소득층학생전형)-정원외

1. 모집인원: 2023학년도 수시모집 미충원 인원(입학안내 홈페이지 공지 예정)

2. 지원 자격

고등학교 졸업(예정)자 또는 관계 법령에 의하여 이와 동등한 학력이 있다고 인정된 자로서
아래의 지원 자격 중 어느 하나에 해당하는 자

- ① 「국민기초생활 보장법」 제2조 제1호(수급권자), 제2호(수급자), 제10호(차상위계층)에 의한 대상자
- ② 「한부모가족지원법」 제5조 또는 제5조의2에 따른 대상자

3. 전형 요소별 반영 방법

캠퍼스	모집단위	전형방법	선발 비율	전형요소 및 실질 반영 비율					총점
				자격심사	수능	면접	학생부	실기	
춘천	해당 모집단위	일괄합산	100%	가/부	500점 (100%)	-	-	-	500점 (100%)
삼척 (도계포함)					200점 (100%)	-	-	-	200점 (100%)

4. 전형 일정: 17쪽 참조

5. 공통 제출 서류(18~19쪽 참조) 외 전형별 추가 제출 서류

- 지원 자격 증빙서류

구분	증빙서류	발급처	비고	
기초생활수급권자	▶ 수급자 증명서 1부	주민센터(정부24)	※ 수험생 명의로 발급받아야 인정	
차상위 계층 (복지급여 수급자)	▶ 의료급여	▶ 차상위본인부담감경대상자 증명서 1부	국민건강보험공단	※ 수험생 명의로 발급받지 않은 서류는 복지급여 대상 가구원임을 확인하기 위하여 「가족관계증명서」 및 「주민등록등본」을 함께 제출 (차상위계층 대상자가 지원자 본인이 아닐 경우, 주민등록등본상 차상위계층 대상자와 지원자가 함께 거주하고 있어야 지원자격 인정)
	▶ 자활급여	▶ 자활근로자 확인서 1부	주민센터(복지로)	
	▶ 장애수당	▶ 장애수당 대상자 확인서 1부	주민센터(복지로)	
	▶ 장애인연금 차상위 부가급여	▶ 장애인연금 수급자 확인서 1부	주민센터(복지로)	
	▶ 우선돌봄 차상위	▶ 차상위계층 확인서 1부	주민센터(복지로)	
한부모가족	▶ 한부모가족증명서 1부	주민센터(정부24)	※ 수험생 명의로 발급받아야 인정	

[서류제출 시 유의 사항]

- ▶ 제출 서류는 【2022.12.12.(월) 이후】 발급된 것에 한하여 인정
- ▶ 제출 서류 우측 상단에 모집단위명, 성명, 수험번호를 기재하여 제출
- ▶ 주민번호가 포함된 증빙서류를 제출시에는 주민등록번호 13자리가 모두 표시되어야 함

6. 대학수학능력시험 성적 반영 방법: 48~49쪽 참조

7. 선발 방법: 사정원칙 54~55쪽 참조



학생부종합(평생학습자전형)

1. 모집 인원: 2023학년도 수시모집 미충원 인원(입학안내 홈페이지 공지 예정)

※ 모집단위: 춘천캠퍼스 스마트팜농산업학과

2. 지원 자격: 고등학교 졸업(예정)자 또는 관계 법령에 의하여 이와 동등한 학력이 있다고 인정된 자로서 **2023.3.1. 기준 만 30세 이상인 자**

3. 전형 방법

가. 전형 요소별 반영 방법

전형방법	단계	선발 비율	전형요소 및 실질 반영 비율				총점
			자격심사	수능	면접평가	서류평가 (학생부)	
단계별	1단계	300% 이내	가/부	-	-	140점(100%)	140점(100%)
	2단계	100% 이내		-	60점(30%)	140점(70%)	200점(100%)

나. 서류평가 및 면접평가: 학생부종합전형 평가 공통사항 참조(50~51쪽)

4. 전형 일정(면접일 포함): 17쪽 참조

5. 공통 제출 서류(18~19쪽 참조) 외 전형별 추가 제출 서류

- 지원자 전원: 주민등록초본(연령확인용) 1부
- 검정고시 출신자: 검정고시 성적표 1부, 학교생활기록부 대체 서식 1부
- 국외고등학교 졸업자: 국외고 성적표 1부, 학교생활기록부 대체 서식 1부

[서류제출 시 유의 사항]

- ▶ 제출 서류는 **【2022.12.12.(월) 이후** 발급된 것에 한하여 인정
- ▶ 제출 서류 우측 상단에 모집단위명, 성명, 수험번호를 기재하여 제출
- ▶ 주민번호가 포함된 증빙서류를 제출시에는 주민등록번호 13자리가 모두 표시되어야 함
 - ※ 2013학년도(2014.2 졸업)~2021학년도(2022.2 졸업) **고등학교 졸업자**가 본인 수상 실적을 증빙하기 위해서는 「나이스 대국민서비스(홀에듀 민원)」에서 대입전형용 **고등학교 수상경력 확인서**로만 제출 가능(입학본부 홈페이지 참고)

6. 선발원칙 및 동점자 처리기준

가. 선발원칙

- 1) 필수서류(학교생활기록부, 지원자격 증빙서류)를 기한 내에 미제출하거나, 면접평가에 결시한 경우는 입학사정 대상에서 제외함
- 2) 대입전형자료의 대필 및 허위사실 기재, 기재금지사항 확인 시 입학 전후에 관계없이 학칙의 규정에 따라서 전형에서 제외하거나, 합격 또는 입학을 취소함

나. 동점자 처리기준

1단계	① 서류평가 요소별 성적 우위자(전공적합성 > 학업역량 > 인성 > 발전가능성 순) ② 1순위 동점자는 모두 선발
2단계	① 서류평가 총점 우위자 ② 면접평가 총점 우위자 ③ 서류평가 요소별 성적 우위자(전공적합성 > 학업역량 > 인성 > 발전가능성 순) ④ 면접평가 요소별 성적 우위자(학업역량 > 인성 > 잠재역량 순) ⑤ 4순위까지 동점자일 경우 모두 선발

I 주요 변경 사항 II 모집 인원 III 전형 개요 IV 전형 일정 V 공통 제출 서류 VI 수험생 유의 사항 VII 전형 유형 VIII 대학수학능력시험 적용 범위 IX 학생부종합전형 평가 공통 사항 X 학교생활기록부 성적 반영 방법 XI 시정 원칙 XII 서식 XIII 대입생활 안내 (부록)



학생부교과(재직자전형)-정원외

1. 모집 인원: 2023학년도 수시모집 미충원 인원(입학안내 홈페이지 공지 예정)

※ 모집단위: 춘천캠퍼스 스마트팜농산업학과

2. 지원 자격: 아래 항목 중 어느 하나에 해당하는 자로서 산업체 근무경력이 3년 이상의 재직자

자격 요건

- ① 「초·중등교육법 시행령」 제76조의3 제1호에 따른 일반 고등학교에 재학하는 동안 시·도 교육감이 「직업교육훈련 촉진법」에 따른 직업교육훈련기관 중 직업교육훈련위탁기관으로 선정한 기관에서 1년 이상의 직업교육훈련과정을 이수하고 해당 일반 고등학교를 졸업한 자
- ② 「초·중등교육법 시행령」 제90조 제1항 제10호에 따른 산업수요 맞춤형 고등학교를 졸업한 자
- ③ 특성화고등학교 등을 졸업한 자
 - ※ 「초·중등교육법 시행령」 제91조 제1항에 따른 특성화고등학교 중 자연현장실습 등 체험 위주의 교육을 전문으로 실시하는 고등학교를 제외한 학교(「초·중등교육법 시행령」 제76조의3 제1호에 따른 일반 고등학교에 설치된 학과 중 특성화고등학교에서 제공하는 것과 같은 교육과정으로 운영되는 학과 포함)
- ④ 「평생교육법」 제31조 제2항에 따른 학력인정 평생교육시설 중 특성화고등학교에서 제공하는 것과 같은 교육과정을 운영하는 평생교육시설에서 해당 교육과정을 이수한 자

▶ 산업체 적용 범위

- 국가·지방자치단체 및 공공단체
- 「근로기준법」 11조에 의거 상시근로자 5인(사업주 포함) 이상 사업체
- 4대 보험 중 1개 이상 가입 사업체(창업·자영업자 포함)
 - ※ 4대 보험 가입대상 사업체가 아닌 산업체 종사자(농업, 수산업 등)는 국가·지방자치단체가 발급하는 공적 증명서(농지원부 등) 확인을 통해 인정 (예시) 농지원부, 농업경영체 증명서, 후계농업경영인 확인서 등
 - ※ 4대 보험 미가입 영세창업·자영업자는 사업자등록증과 납세증명서로 인정
 - ※ 군 의무복무 경력은 재직기간에 포함

▶ 재직기간 산정기준일: 2023.3.1.기준으로 총 재직기간이 3년 이상

▶ 산업체 재직경력 합산: 「민법」 제160조에 따라 연·월·일까지 계산 (예시) 12월은 1년으로, 30일은 1월로 각각 계산

- ※ 재직기간은 제출한 서류상으로 증명되는 기간만을 산정함
- ※ 2개 이상의 산업체에서 재직할 경우 총 재직기간을 합산하여 산정하되, 중복되는 기간은 이중으로 합산하지 않음
- ※ 영세창업, 자영업자 중 휴업기간 등 비영업기간은 재직기간 산정기준에서 제외함
- ※ 원서접수 시작일 현재 휴직(휴업)자는 지원할 수 없음

3. 전형 요소별 반영 방법

전형방법	모집인원 대비 선발 비율	전형요소 및 실질 반영 비율				총점
		자격심사	수능	면접	학생부(교과)	
일괄합산	100%	가/부	-	300점(20%)	1,000점(80%)	1,300점(100%)

※ 괄호의 %는 기본점수를 제외한 실질 반영 비율임

4. 전형 일정(면접일 포함): 17쪽 참조



5. 공통 제출 서류(18~19쪽 참조) 외 전형별 추가 제출 서류

구분	제출 서류	비고
공통 필수	① 재직(경력)증명서 1부	▶ 재직기간이 명시되어 있어야 함 ▶ 2개 이상의 산업체 재직 사실을 증명하여야 하는 경우 전/현 직장의 재직(경력)증명서를 모두 제출 ▶ 군 현역복무자는 복무확인서(군 복무기간 전체 기재), 전역자는 병적증명서 제출
해당자 필수	① 산업체 4대보험 가입 확인서(아래 항목 중 1개 이상) - 국민연금가입증명서(국민연금공단 발행) 1부 - 건강보험자격득실확인서(국민건강보험공단 발행) 1부 - 고용(산재)보험자격이력내역서(고용지원센터 발행) 1부 - 4대보험가입확인서(http://www.4insure.or.kr 발행) 1부	▶ 재직(경력)증명서를 제출한 산업체 모두 제출
	② 4대보험 미가입 영세창업 및 자영업 증명서 각 1부 - 사업자등록증명원(세무서 발행) 1부 - 납세사실증명서(세무서 발행) 1부 - 휴업/폐업사실증명원(세무서 발행) 1부(해당자에 한함)	
	③ 농지원부, 영농사실확인원 등 국가 및 지방자치단체가 발행 하는 공적증명서 1부(읍, 면, 동장 발행)	▶ 4대보험 가입 대상 사업체가 아닌 농업, 수산업 등의 산업체 종사자인 경우

[서류제출 시 유의 사항]

- ▶ 제출 서류는 **【2022.12.12.(월) 이후】** 발급된 것에 한하여 인정(단, 재직증명서는 원서접수일 이후 발급분 제출)
- ▶ 제출 서류 우측 상단에 모집단위명, 성명, 수험번호를 기재하여 제출
- ▶ 주민번호가 포함된 증빙서류를 제출시에는 주민등록번호 13자리가 모두 표시되어야 함
- ▶ 최종합격자는 2023.3.1. 기준 재직증명서를 반드시 추가로 제출하여야 함

6. 면접평가 반영방법

가. 평가 방법: 수험생 1인 대 면접위원 3인 개별면접(수험생 1인당 10분 이내, 블라인드 면접 실시)

나. 평가항목 및 배점

평가 항목	평가 요소	점수 배점	비고
지원동기	열정	30	▶ 별도의 교과형 문제를 출제하지 않음
	목적 의식	30	
학업계획	적성	60	
	역량	60	
기본점수		120	
합계		300	

다. 유의 사항

- 1) 면접평가 대상자는 별도의 예비소집을 시행하지 않으니, 입학안내 홈페이지에 공고하는 면접대기실 위치 및 시간을 정확히 확인하여야 함
- 2) 수험생은 지원한 대학이 지정하는 장소에 지정된 시각까지 반드시 입실하여 관계자의 안내에 따라야 하며, 지정된 시각까지 고사장에 입실하지 못하여 발생하는 불이익은 수험생이 감수하여야 함
- 3) 면접평가 당일 면접실에서는 모든 전자기기를 절대 소지할 수 없음(단, 부득이하게 소지한 경우에는 면접대기실 입실과 동시에 안내위원에게 제출하여야 함)
- 4) 면접평가에 응시하지 않거나 부정행위(대기 중인 타 수험생과 접촉, 휴대전화를 이용한 문제 유출 및 면접평가와 관련된 일체의 정보 교환 행위 등)를 한 경우 사정 대상에서 제외함
- 5) 면접평가장에서 안내위원의 지시에 불응할 경우 사정 대상에서 제외될 수 있음
- 6) 면접평가 시 **수험표, 사진이 부착된 신분증(주민등록증, 청소년증, 여권, 운전면허증, 외국인등록증, 학생증 중 택 1)**을 반드시 **지참**하여야 하며, 수험표를 분실하였을 경우 인터넷 원서 접수 사이트에서 수험표를 재출력하여 사용하고 고사 당일 분실하였을 경우에는 지원한 단과대학 행정실 또는 입학과에서 신분증을 제시하고 수험표를 재발급 받을 수 있음

7. 선발방법: 사정원칙 54~55쪽 참조

I 주요 변경 사항 II 모집 인원 III 전형 개요 IV 전형 일정 V 공통 제출 서류 VI 수험생 유의 사항 VII 전형 유형 VIII 대학수학능력시험 성적 반영 방법 IX 학생부종합전형 평가 공통 사항 X 학교생활기록부 성적 반영 방법 XI 사정 원칙 XII 서식 XIII 대학생활 안내 (부록)



1. 계열별 반영 방법

캠퍼스	전형	계열	구분	수능 백분위 반영점수(반영비율)					
춘천 ㉗ ㉘군	수능 (일반) · 수능 (지역인재) · 수능 (저소득- 지역인재) · 수능 (농어촌) · 수능 (저소득층)	인문 사회	간호대학(간호학과(인문계열)) 경명대학 문화예술 · 공과대학(영상문화학과) 사범대학(인문계열) 사회과학대학 인문대학 자유전공학부(인문계열)	반영 영역	국어	수학	영어	탐구 2과목	
			반영 점수	150 (30%)	100 (20%)	150 (30%)	100 (20%)		
			자연 과학 · 공학	농업생명과학대학(원에 · 농업자원경제학부) 문화예술 · 공과대학 (건축학과(5년제), 에너지자원 · 산업공학부) 사범대학(가정교육과) 산림환경과학대학 IT대학(컴퓨터공학과, 시용합학과, 디지털멀티미디어학과)	반영 영역	국어	수학	영어	탐구 2과목
				반영 점수	100 (20%)	150 (30%)	100 (20%)	150 (30%)	
		예체능	간호대학(간호학과(자연계열)) 농업생명과학대학(원에 · 농업자원경제학부 제외) 동물생명과학대학 문화예술 · 공과대학(건축 · 토목 · 환경공학부, 기계의용 · 메카트로닉스공학부, 배터리융합공학과, 항공 · 생물공학부) 의생명과학대학 자연과학대학 IT대학(전기전자공학과, 전자공학과) 자유전공학부(자연계열)	반영 영역	국어	수학	영어	과학탐구 2과목	
			반영 점수	100 (20%)	150 (30%)	100 (20%)	150 (30%)		
			사범대학(과학교육학부, 수학교육과) 수의과대학(수의예과) 의과대학(의예과) 약학대학(약학과)	반영 영역	국어	수학 (미적분/기하)	영어	과학탐구 2과목	
			반영 점수	100 (20%)	150 (30%)	100 (20%)	150 (30%)		
		예체능	문화예술 · 공과대학(스포츠과학과)	반영 영역	국어	수학 또는 영어	탐구 2과목		
				반영 점수	60 (33.4%)	60 (33.3%)	60 (33.3%)		
			사범대학(체육교육과) 단, 수능(농어촌)은 총점 500점으로 산출 (일반산출점수*5/3)	반영 영역	국어	수학	영어		
				반영 점수	100 (33.4%)	100 (33.3%)	100 (33.3%)		
		실기/실적 (일반전형)	문화예술 · 공과대학 (디자인학과, 무용학과, 미술학과, 음악학과)	반영 영역	국어	수학 또는 영어			
				반영 점수	70 (58.3%)	50 (41.7%)			
삼척 (도계 포함) ㉙ ㉚군	수능 (일반) · 수능 (저소득- 지역인재) · 수능 (농어촌) · 수능 (저소득층)	인문 사회 · 자연 과학 · 공학	공학대학 보건과학대학 인문사회 · 디자인스포츠타대학 자유전공학부	반영 영역	국어, 수학, 영어, 탐구영역 중 백분위점수(가산점 포함) 우수한 성적 택 2 ※ 탐구(사/과/직탐) 선택시 2과목 평균 반영 ※ 자연계열 모집단위만 가산점 적용				
				반영 점수	과목1		과목2		
				100 (50%)	100 (50%)				
	실기/실적 (일반전형)	예체능	인문사회 · 디자인스포츠타대학 (레저스포츠학과, 멀티디자인학과, 생활조형디자인학과, 연극영화학과)	반영 영역	국어, 수학, 영어, 탐구영역 중 백분위점수 우수한 성적 택 2 ※ 탐구(사/과/직탐) 선택시 2과목 평균 반영				
				반영 점수	과목1		과목2		
				60 (50%)	60 (50%)				

※ 탐구영역: 사회탐구, 과학탐구, 직업탐구



2. 가산점 부여

가. 자연계열 모집단위 수능 수학 및 과학탐구 영역의 가산점

1) 수학

가) 춘천캠퍼스: 수학(미적분/기하 선택시) 반영점수의 10%

나) 삼척(도계포함)캠퍼스: 수학 선택시 반영점수의 10% 가산 후, 수학(미적분/기하 선택시) 10% 추가 가산

2) 과학탐구: 과목당 반영 점수의 10%(I, II 구분 없음)

나. 가산점 산출 방법: 반영점수 × 가산 비율

3. 영어 반영 방법: 해당 등급 환산 백분위 적용

등급	1	2	3	4	5	6	7	8	9
분할기준 (원점수)	100점 ~ 90점 이상	90점 미만 ~ 80점 이상	80점 미만 ~ 70점 이상	70점 미만 ~ 60점 이상	60점 미만 ~ 50점 이상	50점 미만 ~ 40점 이상	40점 미만 ~ 30점 이상	30점 미만 ~ 20점 이상	20점미만 ~ 0점
	100	97	94	84	81	78	75	72	40
점수차	3	3	10	3	3	3	3	3	32

4. 한국사 반영 방법

- 한국사 수능 등급에 따른 가점 및 감점 부여

등급	1	2	3	4	5	6	7	8	9
분할기준 (원점수)	50점 ~ 40점 이상	40점 미만 ~ 35점 이상	35점 미만 ~ 30점 이상	30점 미만 ~ 25점 이상	25점 미만 ~ 20점 이상	20점 미만 ~ 15점 이상	15점 미만 ~ 10점 이상	10점 미만 ~ 5점 이상	5점 미만 ~ 0점
				기준등급	-0.5	-1.0	-1.5	-2.0	-2.5
감점방식				기준등급					
가점방식	+1.5	+1.0	+0.5	기준등급					

I 주요 변경 사항 II 모집 인원 III 전형 요요 IV 전형 일정 V 공채 제출 서류 VI 수험생 유의 사항 VII 전형 유형 VIII 대학수학능력시험 변형 반영 방법 IX 학생부종합전형 평가·공채 사항 X 학교생활기록부 성적 반영 방법 XI 사정 원리 XII 서식 XIII 대학생활 안내 (부록)



1. 서류평가

가. 해당 전형: 학생부종합(평생학습자전형)

나. 전형 자료: 학교생활기록부, 학교생활기록부 대체 서식

※ 지원자가 제출한 **대입전형자료(대입전형용 민원서류)** 및 **'대입전형용 고등학교 수상경력 확인서'**의 위·변조 사실이 발견될 경우, 입학이 취소될 수 있음

다. 평가 방법: 입학사정관 2인이 제출된 전형 자료를 대상으로 평가기준별로 종합적·정성적으로 평가를 실시하고, 평가위원 간 일정 점수 이상 차이가 나는 경우 조정평가 실시(블라인드 평가)

라. 평가 요소와 비율 및 평가내용

평가 요소	평가 비율	구체적 평가 기준
학업역량	30%	학업에 대한 호기심과 열의가 높고, 우수한 학습능력과 창의적 문제해결 능력을 지닌 인재
전공적합성	25%	전공분야의 학습에 대한 목표와 관심사가 명확하고, 자신의 진로를 개발하려는 의지를 지닌 인재
인성	24%	자신의 역할에 성실하게 책임을 다하며, 공동체의 발전과 공공의 문제를 해결하기 위해 자발적으로 협력하고 헌신하는 인재
발전가능성	21%	미래를 개척하려는 도전정신과 열정을 지닌 발전 가능성이 있는 인재

평가 요소	평가 항목 및 세부 내용	
학업역량	학업성취도	교과목의 석차등급, 원점수(평균/표준편차), 교과목 이수 현황, 노력 등을 기반으로 평가한 교과목의 전반적인 성취 수준이나 학업의 발전 정도
	학업의지와 태도	학생이 스스로 학습목표를 설정하고 적절한 학습전략을 적용하여 학업을 계획하고 실행하는 학업관련 의지와 태도
	탐구력과 사고력	어떤 분야나 주제에 대해 의문과 관심을 가지고 논리적인 사고를 바탕으로 문제를 해결하는 능력
전공적합성	전공 관련과목 이수/성취도	고교 교육과정에서 지원 전공에 필요한 과목을 수강하고 취득한 학업성취 수준
	전공 관심과 이해	지원 전공의 학습내용과 전망 등에 대한 관심을 충족하기 위해 노력하는 태도와 이해 정도
	진로개발 활동과 경험	지원 전공에서 학생이 진로를 개발하고 장애 포부를 충족하기 위해 노력한 과정과 배운 점
인성	공동체의식 및 협업능력	공동체의 목표를 달성하기 위하여 상호존중과 신뢰를 바탕으로 함께 협력하며 생활할 수 있는 능력
	성실성과 책임감	자신이 담당한 일을 수행하기 위해 책임감을 바탕으로 꾸준히 노력하고 성의를 다해 노력하는 태도와 행동
	의사소통능력	상대방의 의견을 경청하고 공감하며 자신의 생각과 정보를 효과적으로 전달할 수 있는 능력
발전가능성	도전정신	현재 수준보다 더 높은 성과목표를 성취하기 위하여 실패를 두려워하지 않고 지속적으로 노력하고 열정을 기울이는 태도와 행동
	자기주도성	스스로 목표를 설정하고 적절한 전략을 선택하여 공부나 활동을 계획하고 실행하는 능력
	자기관리능력	장기적인 목표를 이루기 위해 자기 조절을 바탕으로 좋은 습관을 형성하고, 자신의 시간과 행동을 관리할 수 있는 능력

※ 평가척도: 7등급(A, B, C, D, E, F, G)



- 마. 대입전형자료의 공정성 강화를 위해 대필 및 허위사실 기재, 기재금지사항 작성 등에 대한 공익제보제도를 실시함.(자세한 내용은 홈페이지 참고)
- 바. 대입전형자료의 대필 및 허위사실 기재, 기재금지사항에 대한 사실 확인을 요청할 경우 지원자는 이에 성실히 응해야 함. 공정성 검증 위반자는 관련 절차 및 위원회의 결정에 따라 불합격 처리될 수 있으며, 합격 이후이라도 학칙에 의거 입학이 취소될 수 있음

2. 면접평가

가. 해당 전형: 학생부종합(평생학습자전형) 1단계 합격자

나. 면접 방법

- 면접 방식: 면접관(입학사정관) 2인 대 수험생 1인 개별 면접(블라인드 면접)
- 면접 형식: 서류 확인 면접(학교생활기록부 또는 학교생활기록부 대체 서식)
- 면접 시간: 수험생 1인당 10분 내외

다. 면접일정

- 면접일: 2023. 1. 12.(목)

라. 면접장소: 2023. 1. 10.(화) 입학 안내 홈페이지 공고

마. 평가 요소와 비율 및 평가내용

평가 요소	평가 비율	구체적 평가 기준
학업역량	50%	고교 교육과정에서 흥미와 관심을 가졌던 문제나 과제에 대하여 스스로 탐구하고 사고하며, 자신에게 주어진 환경과 능력을 최대한 활용하여 성취해 나가는 능력 (학습탐구 경험과 문제해결능력, 지원 전공에 대한 관심과 이해, 대학에서의 학업목표와 의지)
인성	30%	공동체의 발전을 위해 구성원들과 협력하고 소통하고 배려하며, 자신이 맡은 일에 책임과 끈기를 다하여 충실하게 수행하는 태도 (공동체 의식 및 협업능력, 성실성과 책임감, 의사소통능력)
집재역량	20%	지원 전공 분야에 대한 탐색, 학습, 활동 과정에서 몰입 또는 집중력을 발휘하여 자기 주도적으로 성장하려고 노력하는 능력 (도전의식, 자기주도성, 자기관리능력)

※ 평가척도: 7등급(A, B, C, D, E, F, G)

3. 대학 수학 능력 부족자에 대한 선발 제외

- ▶ 학생부종합전형 지원자에 대한 평가 결과 우리대학 학생부종합전형위원회에서 수험생의 학업능력 등이 대학수학에 현저하게 부족한 것으로 최종 판정할 경우 모집 인원과 관계없이 선발에서 제외할 수 있음
- ▶ 판정 기준: 서류평가 또는 면접평가에서 평가위원 2인 모두에게 각각 기준 점수 이하의 평가를 받은 경우
 - 서류평가: 30점 이하(140점 만점)
 - 면접평가: 15점 이하(60점 만점)

I 주요 변경 사항 II 모집 인원 III 전형 개요 IV 전형 일정 V 공표 제출 서류 VI 수험생 유의 사항 VII 전형 유형 VIII 대학수학능력시험 성적 반영 방법 IX 학교생활기록부 성적 반영 방법 X 사전 원리 XI 서식 XII 대학생활 안내 (부록)



1. 반영 범위

가. 대상 전형: 학생부교과(재직자전형)

※ 학생부교과(재직자전형)을 제외한 전형의 경우 학생부교과 성적은 동점자 처리에 활용

나. 교과 성적: 1학년 1학기 ~ 3학년 2학기

2. 반영 비율 및 점수

가. 반영 비율: 교과성적 100%

나. 반영 점수: 1,000점

3. 교과성적 반영방법

가. 학교생활기록부에 기록된 모든 지정교과 과목의 석차 등급을 점수화하여 산출된 점수를 반영

1) 공통과목, 일반선택과목: 과목별 석차등급 및 이수단위 반영

계열 구분	반영 교과(과목)	활용 지표	반영 방법
모든 계열	국어, 영어, 수학, 사회, 과학, 한국사	석차 등급	반영교과별 전체 이수과목

※ 학생부 반영 교과는 해당 고등학교에서 분류한 교과 분류체계(편제)를 따름

※ 단, 교과영역 구분이 없거나 어려운 경우 및 교과 편제가 본교의 반영 교과 분류와 상이한 경우에는 본교가 정한 기준에 따라 반영함

※ 공통과목의 “과학탐구실험” 과목은 교과 성적 반영에서 제외

※ 재직자 전형을 제외한 학생부교과 성적을 동점자 처리에 활용하는 전형(수능 일반, 지역인재, 저소득-지역인재, 농어촌, 저소득층학생, 실기/실적 전형)의 경우 반영교과별 등급이 있는 전체 이수과목에 대해서만 학생부교과 성적을 산출하고 진로선택과목 가중치 등은 미반영

$$\text{교과성적 반영점수 산출식} = \frac{\sum(\text{반영 과목 석차 등급 반영 점수} \times \text{단위 수})}{\sum(\text{단위 수})}$$

※ 반영점수 산출시 소수점 넷째 자리에서 반올림

2) 진로선택과목: 과목별 성취도 기준 가산점 부여(재직자 전형에 한함)

가) 3학년 2학기까지 이수한 국어, 수학, 영어, 사회, 과학(예체능 계열은 국어, 영어)교과와 진로선택과목 중에서 성취도가 높은 상위 3과목의 평균 점수를 가산점 부여(※과목별 이수단위는 고려하지 않음)

나) 가산점: 최대 15점(성취도 등급점수: A=15점, B=9점, C=3점)

$$\text{진로선택과목 가산점 산출식} = \frac{\sum(\text{상위 3개 과목의 성취도 등급점수})}{3}$$

다) 아래의 경우에는 비교내신으로 처리하여 가산점을 부여함

- 지정교과 내 이수한 진로선택과목(성취도 표기)이 없거나, 두 과목 이하인 학생
- 2021년 2월 졸업자, 검정고시 출신자, 외국고교 졸업(예정)자 등

$$\text{진로선택과목 가산점(비교내신) 산출식} = \{(\text{취득 반영점수} - 280) \times 12/720\} + 3$$

4. 교과 성적 산출 방법

가. 석차등급이 있는 경우

▶ 학생부 교과 성적: 1,000점(최고 1,000점, 최하 280점)

석차등급	1등급	2등급	3등급	4등급	5등급	6등급	7등급	8등급	9등급
등급점수	1,000	970	940	910	880	850	750	500	280



나. 석차등급이 없는 경우

1) 석차와 평어가 있는 경우(일부 학년 등 포함): 석차 활용

- 과목 석차백분율로 과목 석차등급을 산출하고, 교과 성적 산출방식에 의거 등급점수를 환산하여 적용

※ 과목 석차백분율: $\{(\text{과목석차} + (\text{동 석차 인원수} - 1) / 2) / \text{과목 재적수}\} \times 100$

석차등급	1등급	2등급	3등급	4등급	5등급	6등급	7등급	8등급	9등급
과목 석차백분율	4이하	4초과 11이하	11초과 23이하	23초과 40이하	40초과 60이하	60초과 77이하	77초과 89이하	89초과 96이하	96초과 100이하
등급점수	1,000	970	940	910	880	850	750	500	280

2) 석차가 없고 평어만 있는 경우: 평어 활용

석차등급	1등급	2등급	3등급	4등급	5등급	6등급	7등급	8등급	9등급
과목 평어성적		수		우		미		양	가
취득성적		A (A+, A°, A-)		B (B+, B°, B-)		C (C+, C°, C-)		D (D+, D°, D-)	E, F
등급점수	1,000	970	940	910	880	850	750	500	280

3) 과목 점수, 평균, 표준편차가 표시된 경우(13명 미만 수강과목은 등급없이 방점(•) 만 표기)

$$\text{표준점수}(Z) = (\text{과목점수} - \text{평균}) / (\text{표준편차})$$

※ 표준점수는 소수점 셋째 자리에서 반올림하여 계산하며, 3.0보다 큰 경우 3.0으로, -3.0보다 작은 경우 -3.0으로 적용함.

석차등급	1등급	2등급	3등급	4등급	5등급	6등급	7등급	8등급	9등급
표준점수(Z)	3.00~ 1.76	1.75~ 1.23	1.22~ 0.74	0.73~ 0.26	0.25~ -0.25	-0.26~ -0.73	-0.74~ -1.22	-1.23~ -1.75	-1.76~ -3.00
등급점수	1,000	970	940	910	880	850	750	500	280

4) 원점수, 과목평균, 표준편차가 없고, 석차 등급란에 이수, P, 방점(•) 등만 표기된 경우: 성적 미반영

5) 기타 전과목이 성취평가제(A~E등급)로 표기된 학생부 교과 성적 특이사항

- 교과/과목, 단위수, 원점수/과목평균(표준편차), 석차등급(수강자수)의 형태로 전환하여 출신(예정)학교장의 직인을 받아 제출하는 자에 한하여 성적 처리(제출서식은 추후 입학안내 홈페이지 참조)

5. 비교내신 대상자 성적 반영 방법(동점자 발생 시 반영)

가. 적용 대상자

- 1) 학생부 온라인 미제공 대상자(2014년 2월 이전 졸업자 및 미제공 고교 출신자)
- 2) 검정고시 합격자
- 3) 외국 소재 고등학교 졸업자(국내 고등학교 성적이 없는 경우 포함)

나. 성적 반영 방법(※ 최대 점수는 1,000점)

- 1) 춘천캠퍼스: 수능 반영 점수(500점 만점) × 2
- 2) 삼척캠퍼스(도계포함): 수능 반영 점수(200점 만점) × 5

6. 기타 모집요강에 명시하지 않은 사항은 '입학전형관리위원회'의 결정에 의함

I 주요 변경 사항 II 모집 인원 III 전형 개요 IV 전형 일정 V 공동 제출 서류 VI 수험생 유의 사항 VII 전형 유형 VIII 대학수학능력시험 성적 반영 방법 IX 학교생활기록부 성적 반영 방법 X 사정 원칙 XI 서석 XII 대학생활 안내 (부록)

XI 사정 원칙



1. 수시모집에서 선발하지 못한 인원은 모집단위별로 정시모집 인원내에 이월하여 선발
2. 합격자는 모집단위별, 전형 유형별 모집 인원의 100%를 선발하되 대학수학능력시험 성적, 면접평가성적, 학교생활기록부 성적, 실기고사(예체능계열) 성적의 전형 총점 순으로 선발
3. 모집 시기별, 모집단위별, 전형 유형별 예비합격후보자(충원대상자)는 합격자와 사정대상 제외자를 뺀 전원으로 함

4. 입학사정 대상 제외자

- 가. 지원 자격 '부' 판정자
- 나. 입학 서류를 제출하지 않은 자
- 다. 입학 서류를 위·변조하여 제출한 자
- 라. 실기고사 또는 면접평가 결시자
- 마. 실기/실적(일반전형)의 경우 중도퇴실자, 백지 제출자 또는 미완성자
- 바. 실기고사 시 신분증 미지참자 중 대학에서 정한 기한 내 신분확인 서류를 제출하지 않은 자
- 사. 수능 성적 계열별 필수 반영 영역 미응시자
- 아. 부정행위를 한 자
- 자. 학생부종합전형의 경우 대학수학능력 부족자로 판정된 자

5. 동점자가 있을 경우 아래의 순서에 따라 선발

순위	수능(일반전형)	수능(지역인재전형)	실기/실적(일반전형)	학생부교과(재직자전형)
	수능(저소득-지역인재전형)	수능(농어촌학생전형)		
	수능(저소득층학생전형)			
1	수능 성적 반영 총점이 높은 자		실기고사 반영 총점이 높은 자	-
2	수능 성적 영역별 반영 점수가 높은 자 (인문사회·예체능계열 모집단위): 국어 > 수학 > 영어 > 탐구 순 (자연과학·공학계열 모집단위): 수학 > 국어 > 영어 > 탐구 순			-
3	학교생활기록부 성적이 높은 자 (비교내신 대상자는 '비교내신 대상자 성적 반영 방법' 적용)			

※ 위의 동점자 처리 기준에 의해서도 동점자가 있을 경우 모두 선발하되, 선발인원이 모집인원을 초과할 경우에는 2025학년도 모집 인원내에서 감축

6. 합격자 중 미등록자(등록금 환급자 포함)가 있을 경우 예비 합격 후보자 중에서 성적순으로 충원 합격자 선발
단, 음악학과와 무용학과는 아래 선발 순서에 따름

● 음악학과

- 관현악(관악)전공 부문이 미달되거나 충원할 수 없는 경우 관현악(현악)전공 부문에서 선발
- 관현악(현악)전공 부문이 미달되거나 충원할 수 없는 경우 관현악(관악)전공 부문 중 타악기-목관-금관 순으로 선발
- 성악전공 부문이 미달되거나 충원할 수 없는 경우 피아노전공 부문에서 선발
- 작곡전공 부문이 미달되거나 충원할 수 없는 경우 피아노전공 부문에서 선발

[관현악(관악)전공 세부악기]

- 목관 부문이 미달되거나 충원할 수 없는 경우 금관 부문, 타악기 부문 순으로 선발
- 금관 부문이 미달되거나 충원할 수 없는 경우 목관 부문, 타악기 부문 순으로 선발
- 타악기 부문이 미달되거나 충원할 수 없는 경우 금관 부문, 목관 부문 순으로 선발

● 무용학과

- 발레전공 부문이 미달되거나 충원할 수 없는 경우 한국무용전공 부문, 현대무용전공 부문 순으로 선발
- 한국무용전공 부문이 미달되거나 충원할 수 없는 경우 발레전공 부문, 현대무용전공 부문 순으로 선발
- 현대무용전공 부문이 미달되거나 충원할 수 없는 경우 한국무용전공 부문, 발레전공 부문 순으로 선발

7. 기타 모집요강에 명시하지 않은 사항은 '입학전형관리위원회'의 결정에 의함



방재전문대학원



경영대학



수험표

2023학년도 정시모집

전형 유형명	
수험번호	
성 명	
모집단위 (학부)	대학 학과(부) 전공
세부분야/ 종목/계열	
<div style="border: 1px solid black; padding: 10px; width: fit-content; margin: 0 auto;"> <p>사 진</p> <p>최근 3개월 이내 촬영한 증명사진 (3 cm × 4 cm) (사진 업로드)</p> </div>	
강원대학교 총장	
바코드 또는 QR코드	

※ 전형 일정을 확인하여 수험표 출력 후 면접평가, 실기고사 시 신분증과 함께 지참

I 주요 변경 사항 II 모집 인원 III 전형 개요 IV 전형 일정 V 공통 제출 서류 VI 수험생 유의 사항 VII 전형 유형 VIII 대학수학능력시험 성적 반영 방법 IX 학교생활기록부 성적 반영 방법 X 사진 원칙 XI 사진 원리 XII 대학생활 안내 (부록)

인터넷 입학원서 작성 요령

구분	작성(입력) 방법								
① 전형 유형	<ul style="list-style-type: none"> 본인이 지원하고자 하는 해당 전형 유형을 클릭하면 됨 ▶ 정시모집 ㉓ ㉔ ㉕군 <table border="1" style="width: 100%; border-collapse: collapse;"> <tr> <td style="width: 50%;">- 수능(일반전형)</td> <td style="width: 50%;">- 수능(지역인재전형)</td> </tr> <tr> <td>- 실기/실적(일반전형)</td> <td>- 수능(저소득-지역인재전형)</td> </tr> <tr> <td>- 수능(농어촌학생전형)</td> <td>- 수능(저소득층학생전형)</td> </tr> <tr> <td>- 학생부종합(평생학습자전형)</td> <td>- 학생부교과(재직자전형)</td> </tr> </table> 	- 수능(일반전형)	- 수능(지역인재전형)	- 실기/실적(일반전형)	- 수능(저소득-지역인재전형)	- 수능(농어촌학생전형)	- 수능(저소득층학생전형)	- 학생부종합(평생학습자전형)	- 학생부교과(재직자전형)
- 수능(일반전형)	- 수능(지역인재전형)								
- 실기/실적(일반전형)	- 수능(저소득-지역인재전형)								
- 수능(농어촌학생전형)	- 수능(저소득층학생전형)								
- 학생부종합(평생학습자전형)	- 학생부교과(재직자전형)								
② 학생부/검정고시 대입전형자료 온라인자료 제공 동의 여부	<ul style="list-style-type: none"> 해당란에 체크 ※ 온라인 제출 미동의자는 반드시 학교생활기록부/검정고시 합격증명서를 2023.1.3.(화) 18:00까지 제출하여야 함 								
③ 수능 성적 온라인 자료 제공 동의 여부	<ul style="list-style-type: none"> 우리대학에 입학원서를 접수하면 수능 성적 자료의 온라인 자료 제공에 동의하는 것으로 간주함 								
④ 지원 모집단위	<ul style="list-style-type: none"> 지원하는 단과대학과 모집단위를 학부 또는 학과(전공)까지 선택 문화예술 · 공과대학 예체능계열 지원자는 전공, 악기 명, 실기고사를 함께 선택 스포츠과학과, 체육교육과, 멀티디자인학과, 생활조형디자인학과, 연극영화학과 지원자는 전공 실기를 함께 선택 								
⑤ 성명, 주민등록번호	<ul style="list-style-type: none"> 성명 및 주민등록번호는 주민등록표상의 내용과 일치하도록 정확하게 입력 								
⑥ 출신 고교 및 고유 번호	<ul style="list-style-type: none"> 출신 고교를 클릭하면 출신 고교 고유 번호와 전화번호는 자동으로 생성됨 								
◆ 사진	<ul style="list-style-type: none"> 사진은 최근 3개월 이내에 촬영한 증명 사진(3cm×4cm)을 업로드 함 ※ 반드시 지원자 본인의 사진으로 파일 확장자는 JPG이어야 함 								
⑦ 검정고시	<ul style="list-style-type: none"> 해당 지구를 클릭하면 합격 지구 코드 번호가 자동으로 생성 								
⑧ 세부지원사항	<ul style="list-style-type: none"> 지원 사항을 참고하여 팝업 창 안내에 따라 클릭 종목별 모집 인원을 참고로 팝업창의 안내에 따라 정확하게 클릭 								
⑨ 전형료 또는 등록금 환불 계좌	<ul style="list-style-type: none"> 전형료 또는 등록금 환불을 위한 계좌이므로 보호자 또는 지원자 본인의 명의로 된 통장의 계좌번호를 입력(계좌번호가 다르면 반환이 안됨) 								
⑩ 지원자 주소	<ul style="list-style-type: none"> 거주지의 도로명을 입력한 후 조회하여 클릭하며, E-mail은 각종 입시 정보 및 공지 사항을 전달하는데 사용되므로 정확히 입력 								
⑪ 전형 기간 중 연락처	<ul style="list-style-type: none"> 연락이 두절될 경우 불이익을 당할 수 있으므로 본인 및 가족에게 연락할 수 있는 자택 및 휴대 전화번호(3개)를 입력 								
◆ 전형료 결제	<ul style="list-style-type: none"> 입학원서 입력 내용을 확인한 후 전형료 결제 방법에 따라 결제 								
◆ 인터넷 원서 접수 작성시 유의 사항	<ul style="list-style-type: none"> 입학원서 접수가 완료(전형료 결제)된 후에는 모집 시기, 전형 유형 및 모집단위 등 원서 기재 사항이 틀렸더라도 수정 및 취소가 불가능하므로 모집요강을 정확히 숙지하고 원서 접수(전형료 결제) 전에 입력한 내용을 반드시 확인하시기 바랍니다. 학생부 온라인 자료 제공에 따른 사용 용도는 단순히 수험생의 교과 성적 전산처리를 위한 것으로서 다른 용도로는 일절 사용하지 않습니다. 입력한 입학원서와 제출 서류의 내용이 사실과 상이하여 발생하는 불이익은 우리 대학교에서 책임지지 않습니다.(입력 착오, 입력 누락, 허위 기재 등) 모든 지원자는 입학원서 및 수험표에 인터넷으로 사진을 입력하여야 합니다. 만약 입학원서에 사진을 입력하지 않거나, 타인의 사진 입력 시 부정행위자로 간주하여 모든 고사 응시를 불허하고, 추후 부정행위가 발각되면 합격 또는 입학을 취소합니다. 서로 다른 사이트에서 중복 지원(학부모, 친구 등)하여 이중 지원이 되지 않도록 유의 바랍니다. 원서 접수 마감일은 지원자의 폭주로 접수가 원활하지 않을 수 있으므로 접수마감일을 피하여 미리 접수하시기 바랍니다. 								



서식3

[검정고시, 국외고 출신자 등 학생부종합전형 학교생활기록부 미보유자 대체 서식]
학교생활기록부 대체 서식

지원자 정보	전 형 명			
	모집단위		수험번호	
	성 명		생년월일	

학력 정보	<input type="checkbox"/> 검정고시 출신자	합격지역		합격일	년	월	일			
	<input type="checkbox"/> 외국소재 고등학교 출신자 및 국내 학력인정 외국교육기관 출신자	1.	소재국가							
			입학일	년	월	일	졸업(예정)일	년	월	일
			학교명							
		2.	소재국가							
			입학일	년	월	일	전출일	년	월	일
			학교명							
	3.	소재국가								
		입학일	년	월	일	전출일	년	월	일	
		학교명								

<작성 유의 사항>

- 본 서식은 반드시 사실에 근거하여 본인이 작성합니다.
- 대학이 기술된 사항에 대해 사실 확인을 요청하는 경우 지원자는 적극 협조하여야 합니다.
- 활동에 대한 증빙서류를 제출하는 경우, 원본 제출이 원칙이며 사본 제출 시 원본대조필하여야 합니다.
- 허위사실 기재, 기타 부정한 사실 등이 발견될 경우, 불합격 처리되며 합격 이후라도 입학이 취소될 수 있습니다.
- 공인어학성적 및 수학·과학·외국어 교과에 대한 교외 수상실적을 기재할 경우 서류 평가에서 "0점"(불합격) 처리됩니다.
 - 가. 공인어학성적

영어(TOEIC, TOEFL, TEPS), 중국어(HSK), 일본어(JPT, JLPT), 프랑스어(DELF, DALF), 독일어(ZD, TESTDAF, DSH, DSD), 러시아어(TORFL), 스페인어(DELE), 상공회의소한자시험, 한자능력검정, 실용한자, 한자급수자격검정, YBM 상무한검, 한자급수인증시험, 한자자격검정

나. 수학·과학·외국어 교과에 대한 교외 수상실적

수학	한국수학올림피아드(KMO), 한국수학인증시험(KMC), 전국창의수학경시대회, 도시대항 국제수학토너먼트(ToT), 국제수학올림피아드(IMO)
과학	한국물리올림피아드(KPhO), 한국화학올림피아드(KChO), 한국생물올림피아드(KBO), 한국지구과학올림피아드(KESO), 한국천문올림피아드(KAO), 한국뇌과학올림피아드(KBSO), 한국중등과학올림피아드(KJSO), 국제물리올림피아드(IPhO), 국제화학올림피아드(IChO), 국제생물올림피아드(IBO), 국제지구과학올림피아드(IESO), 국제천문올림피아드(IAO), 국제뇌과학올림피아드(IBB), 국제중등과학올림피아드(JSO)
외국어	전국 초중고 외국어(영어, 중국어, 일본어, 프랑스어, 독일어, 러시아어, 스페인어) 경시대회, 국제영어대회(IET), 글로벌 리더십 영어경연대회(GLEC), 국제영어논술대회(IEEC), 영어글쓰기대회, 영어말하기대회

- 위에서 열거된 항목 외에도, 대회 명칭에 수학·과학(물리, 화학, 생물, 지구과학, 천문)·외국어(영어 등) 교과명이 명시된 학교 외 각종 대회(경시대회, 올림피아드 등) 수상실적을 작성했을 경우 "0점"(불합격) 처리
 - '교외 수상실적'이란 학교 외 기관이 개최한 대회 수상실적을 의미하며, 학교장의 참가 허락을 받은 교외 수상실적이라도 작성 시 "0점"(불합격) 처리
- 교외 인증시험 참여 사실이나 성적, 논문 등재나 학회 발표, 도서 출간, 지식재산권(특허, 실용신안, 상표, 디자인) 출원이나 등록, 해외 활동실적 등은 작성할 수 없고, 어학연수 등 사교육 유발요인이 큰 교외 활동의 경우에도 작성이 제한되므로 이를 준수하지 않았을 경우 평가에 불이익을 받을 수 있으니 작성을 금지합니다.
 - 지원자 성명, 출신고교, 부모(친인척 포함)의 실명을 포함한 사회적·경제적 지위(직종명, 직업명, 직장명, 직위명 등)를 암시하는 내용을 기재할 경우 평가에 불이익을 받을 수 있으니 작성을 금지합니다.

본인은 학교생활기록부 대체 서식 작성에 관한 유의 사항을 숙지했으며,
 유의 사항 위반에 따른 조치에 대해서는 이의를 제기하지 않겠습니다. (동의)

20 년 월 일

지원자 _____ (인)

강원대학교 총장 귀하



<학교생활기록부 대체 서식 작성방법>

1. 활동기간
 - 검정고시 출신자: 고등학교 재학 기간에 준하는 기간 중 활동에 참여한 시기
 - 외국소재 고등학교 출신자 및 국내 학력인정 외국교육기관 출신자: 고등학교 재학 기간 중 활동에 참여한 시기
 2. 활동내용: 고등학교 학교생활기록부 내용에 준하는 활동 (※ 작성 유의 사항의 제한 내용 확인)
 3. 작성분량: 1개 활동 당 100자 이내 (각 연번에 1개 활동, 최대 10개 활동 작성 가능)
 4. 증빙자료: A4용지 단면 기준 15페이지 이내 제출 가능 (축소/양면 복사 금지)
증빙자료 우측 상단에 연번 표기
- ※ 사실에 입각하여 작성하여야 하며, 평가와 관련된 중요사항은 증빙이 없을 경우 평가에 반영되지 않을 수 있음

연번	활동명	활동기간 (년 월 일 ~ 년 월 일)	활동내용	활동(발행)기관	증빙자료 유무(O,X)
1					
2					
3					
4					
5					
6					
7					
8					
9					
10					

- I 주요 변경 사항
- II 모집 인원
- III 전형 개요
- IV 전형 일정
- V 공통 제출 서류
- VI 수험생 유의 사항
- VII 전형 유형
- VIII 대학수학능력시험 성적 반영 방법
- IX 학생부종합전형 평가 공통 사항
- X 학교생활기록부 성적 반영 방법
- XI 사정 원칙
- 제 서식
- ▶ 대학생활 안내 (부록)



부록1 자유전공학부

가. 자유전공학부

- 자유전공학부는 4차 산업혁명 시대의 사회 요구에 따라 다양한 학문을 융합하고 새로운 가치를 창출할 수 있는 역량을 지닌 인재 양성을 목표로 하고 있으며, 자유전공학부로 입학한 학생들은 1년간 진로 및 다양한 전공을 탐색한 후, **학과진학형(1년제)***과 **자유전공학부 학생설계전공형(4년제)**** 중 선택하여 학업 진행

* **(학과진학형)** 2학년 진급 시 희망하는 전공을 선택하여 해당 학과로 진학함

** **(학생설계전공형)** '데이터 기반 지역혁신과 글로벌 리더십', 'IT와 문화콘텐츠' 등과 같이 융합적이고 특화된 전공을 설계하여 사회 변화에 대응하는 역량을 신장시키며 자유전공학부에서 지속적으로 학업을 이어 나감

나. 모집단위

(단위: 명)

캠퍼스	모집시기	계열별 모집 인원		계
		인문계열	자연계열	
춘천	수시	36	28	64
	정시	16	8	24
삼척(도계포함)	수시	32	59	91
	정시	14	14	28
합계		98	109	207

다. 운영방식

구분	내용
입학 및 진급	<ul style="list-style-type: none"> 학과진학형: 무전공 입학 후 2학년 진급 시 학과 배정 및 학적 변경 학생설계전공형: 무전공 입학 후 자유전공학부에서 학생설계전공 선택하여 융·복합적 과목 이수 <div style="border: 1px solid black; padding: 5px; margin-top: 10px;"> ※ 학생설계전공형의 경우 1학년 말에 심사를 거쳐 최대 20명 선발 가능 - 춘천캠퍼스: '데이터 기반 지역혁신과 글로벌 리더십', '디지털 융합경영' 등의 전공 설계 가능(예시) - 삼척캠퍼스: '공공안전과 데이터', 'IT와 문화콘텐츠' 등의 전공 설계 가능(예시) </div>
학과 배정 신청	<ul style="list-style-type: none"> 학과진학형: <라. 선택 가능 학과·전공> 중 서로 다른 학과·전공을 10지망까지 신청 <div style="border: 1px solid black; padding: 5px; margin-top: 10px;"> ※ 학과 배정 신청 요건 1. 정규 학기 2개 학기 이상 이수 2. 계절수업 성적 확정일까지 27학점 이상 이수(인문과 자연계열 간 교차지원가능) </div>
학과 배정	<ul style="list-style-type: none"> 시기: 계절수업 성적 확정일로부터 5일 이내 배정 정원: 진급 가능 학과/전공의 입학정원(또는 전공 배정정원을 기준으로 최소 10% 이상 최대 30% 이내의 인원으로 배정) 방법 <ul style="list-style-type: none"> - 1지망 학과/전공에 우선 배정 원칙, 배정 정원보다 신청 학생수가 많은 경우 성적 평점평균 순으로 배정 - 성적 평점평균이 동일한 경우 평점합계, 학점합계 순으로 배정 - 1지망 학과/전공 미배정 학생은 2지망부터 10지망까지 우선순위에 따라 학과배정

I 주요 변경 사항 II 모집 인원 III 전형 개요 IV 전형 일정 V 공통 제출 서류 VI 수험생 유의 사항 VII 전형 유형 VIII 대학수학능력시험 준비 방법 변경 IX 학업부담완화전형 X 학교생활기록부 성적 반영 방법 XI 시정 원칙 XII 서식 XIII 대학생활 안내 (부록)



라. 선택 가능 학과·전공

캠퍼스	입학계열	학과·전공
춘천	인문계열	<ul style="list-style-type: none"> • 경영대학(경영학전공, 회계학전공, 경제학전공, 관광경영학과, 국제무역학과) • 농업생명과학대학(농업자원경제학전공) • 문화예술·공과대학(스포츠학과, 영상문화학과) • 사회과학대학(모든 학과·전공) • 인문대학(모든 전공)
	자연계열	<ul style="list-style-type: none"> • 경영대학(정보통계학전공) • 농업생명과학대학(바이오시스템기계공학전공, 식품생명공학전공, 식물자원응용과학전공, 식물의학전공, 원예과학전공, 바이오자원환경학전공, 예코환경과학전공, 지역건설공학과) • 동물생명과학대학(모든 학과) • 문화예술·공과대학(공학계열 모든 전공) • 산림환경과학대학(모든 학과·전공) • 의생명과학대학(모든 학과·전공) • 자연과학대학(모든 학과·전공) • IT대학(모든 학과)
	※ 진급 불가 학과 <ul style="list-style-type: none"> • 문화예술·공과대학(디자인학과, 무용학과, 미술학과, 음악학과) • 농업생명과학대학(스마트팜농산업학과) • 사범대학(모든 학과) • 간호대학(간호학과) • 수의과대학(수의예과 및 수의학과) • 의과대학(의예과 및 의학과) • 약학대학(약학과) 	
삼척 (도계포함)	인문계열	<ul style="list-style-type: none"> • 인문사회·디자인스포츠타대학(공공행정전공, 관광전공, 영어전공, 경제금융전공, 사회복지학과, 일본어학과, 멀티디자인학과, 생활조형디자인학과, 레저스포츠타학과, 연극영화학과)
	자연계열	<ul style="list-style-type: none"> • 공학대학(모든 학과·전공) • 보건과학대학(간호학과, 물리치료학과, 방사선학과, 안경광학과, 응급구조학과, 작업치료학과, 치위생학과, 바이오기능성소재학과, 식품영양학과) ※ 단, 간호학과, 물리치료학과, 방사선학과, 안경광학과, 응급구조학과, 작업치료학과, 치위생학과는 결원이 발생할 경우 지원가능
	※ 진급 불가 학과 <ul style="list-style-type: none"> • 인문사회·디자인스포츠타대학(유아교육과) 	

※ 입학계열에 상관없이 교차하여 학과(전공) 선택 가능

마. 학생 지원 프로그램

[춘천캠퍼스]

1) 밀착형 진로교수상담제 및 신입생 진로 멘토링 제공

- ① 자유전공학부 교수와 학생 간의 개별적, 집단적 상담을 진행하여 학교 적응 및 진로 설계 지원
- ② 신입생과 선배와의 멘티-멘토 매칭하여 학업 정보 학교생활 등 신입생에게 필요한 자료 제공

2) 자기주도적 진로설계역량 강화를 위한 글로벌패스파인더(Glocal Path Finder) 프로그램 운영

- 학생들의 글로벌 역량 강화(세계문화 이해, 언어 능력 향상)와 학생들의 자기주도적 진로설계역량을 돕기 위해 국내외 우수 기관 탐방(해외 3팀, 국내 3팀 선발·지원)

3) 취업에 도움 되는 특별 프로그램 제공

- ① 데이터 및 컴퓨터활용능력(코딩, 엑셀 등) 향상 실습형 프로그램 지원: 데이터 기반 취업 능력 배양
- ② 영어 몰입캠프(방학 중) 지원: 방학 기간을 활용하여 영어 몰입 교육과정 이수 지원
- ③ 자전인 VISION 특강 프로그램: 교과에서 배울 수 없는 영역의 비교과 프로그램 운영

4) 장학금 지원

- 성적 우수 장학금, 학사보조경비 생활장학금, 각종 학과 프로그램 참여를 통한 특성화 장학금 지원

5) 대내외활동(설명회, 동아리 등)

- ① 각 학과 설명회를 통한 학과 안내와 학과 선택 지원



- ② 자발적 동아리 활동을 통한 대학 문화 체험
- ③ 신입생 간담회, 체육대회, MT 등을 통한 관계형성 및 대학생활 지원

[삼척캠퍼스]

1) 밀착형 1:1 전담 지도 교수제 운영

- ① 소속 교원 1명당 15명 내외의 인원을 배정해 학교생활 적응 및 진로 선택과 관련하여 소속 재학생 등과 수시 상담 진행
- ② 진로 로드맵 설계 프로그램 운영: 진로 로드맵 프로그램 및 경진대회 개최를 통한 자유전공학부 재학생의 적성에 맞는 진로 선택의 기회 제공

2) 자전인 VISION 특강 프로그램 운영: 자유전공학부 재학생의 학습능력 고취 및 진로설정을 위하여 교과에서 배울 수 없는 영역에 대한 특강형 비교과 프로그램 운영

3) 대학 생활

- ① 원터스쿨 '대학생활 꿀팁 대방출': 신입생 안정적인 학부 정착과 대학생활 맛보기 프로그램 운영
- ② 마음 잇기: 새내기과 선후배 마음잇기 프로젝트를 통한 유대감 및 친밀도 향상
- ③ 1인 1동아리 프로그램 운영: 자유전공학부 재학생의 자발적 동아리 활동을 통한 전공탐색 기회 및 폭넓은 대학 문화를 체험할 수 있는 기회 제공

4) RC(Residential Campus) 프로그램 운영

5) 장학금 지원 및 전원 기숙사 생활

- ① 장학금 지원: 성적 우수 장학금, 학사보조경비 생활장학금, 각종 학과 프로그램 참여를 통한 특성화 장학금 지원
- ② 전원 기숙사 생활: 안정적인 대학생활 기반 제공 및 문제해결형 리더십 함양



동물생명과학대학



IT대학



부록2

신입생 장학 제도

	장학금 구분	장학금 종류	대상 및 직전학기 성적기준
교내	입학성적 우수신입생 (최초합격자에 한함)	(수시) 학생부종합전형장학	<ul style="list-style-type: none"> ■ 대상: 입학사정관 면접대상자 중 추천자 ■ 혜택: 입학년도 1년(2학기) 등록금 전액 감면 ■ 재학 중 지원요건: 직전학기 평점평균 3.5이상, 15학점 이상 이수시
		(수시/정시) 고교추천 장학	<ul style="list-style-type: none"> ■ 대상: 대학에서 지정한 고등학교장의 추천을 받은 대상자 ■ 혜택: 1학기 등록금 전액 감면
		(수시/정시) 모집단위 전형별 성적 우수자	<ul style="list-style-type: none"> ■ A급(등록금 전액 감면) 모집단위별 전형별 성적 5%~9% 이내 ■ D급(수업료 1 감면) 모집단위별 전형별 성적 41%~45% 이내 ※ 전체 입학생의 50% 내외 장학대상자 선발
		GNU미래글로벌인재 I 장학	<ul style="list-style-type: none"> ■ 대상: 수능 영어 1등급이면서, 국어, 수학 2개 영역 합이 3등급(삼척 4등급) 이내 (강원지역 고교 4등급(삼척 6등급) 이내) ※ 간호대, 사범대, 수의대, 의대, 약대는 선발에서 제외 ■ 혜택 <ul style="list-style-type: none"> - 8학기 등록금 전액 감면 - 학업장려금 최대 1년 200만원 *지급시기는 별도 시행계획에 의함* - 석사 진학 시 등록금 전액 *대학원위원회 심의 결과에 따라 변경될 수 있음* ■ 계속지원 <ul style="list-style-type: none"> - 재학 중 지원요건: 직전학기 평점평균 3.75이상, 15학점 이상 이수시 - 입학 후 1년 내 휴학 시(군휴학 및 질병휴학 제외) 계속지원 대상에서 제외됨 ※ 별도 계획에 의거 추가 선발 가능
	GNU미래글로벌인재 II 장학	<ul style="list-style-type: none"> ■ 대상: 수능 영어 2등급 이내이면서, 국어, 수학 2개 영역 합이 4등급(삼척 5등급) 이내 (강원지역 고교 5등급(삼척 7등급) 이내) ※ 간호대, 사범대, 수의대, 의대, 약대는 선발에서 제외 ■ 혜택 <ul style="list-style-type: none"> - 8학기 등록금 전액 감면 - 석사 진학 시 등록금 전액 *대학원위원회 심의 결과에 따라 변경될 수 있음* ■ 계속지원 <ul style="list-style-type: none"> - 재학 중 지원요건: 직전학기 평점평균 3.75이상, 15학점 이상 이수시 - 입학 후 1년 내 휴학 시(군휴학 및 질병휴학 제외) 계속지원 대상에서 제외됨 ※ 별도 계획에 의거 추가 선발 가능 	
	우선감면 장학금	국가유공자 및 그 자녀장학금	<ul style="list-style-type: none"> ■ 국가유공자 등 예우 및 지원에 관한 법률상 감면 대상자 ■ 성적기준 <ul style="list-style-type: none"> - 본인: 미적용 - 손·자녀: 직전학기 백분위 70점 이상 ■ 최대 수혜 기간 <ul style="list-style-type: none"> - 본인: 제한 없음 - 손·자녀: 8학기(정규학기) ■ 최소학점 인정기준 미적용
학업장려장학금 (북한이탈주민자녀)		<ul style="list-style-type: none"> ■ 북한이탈주민의 보호 및 정착지원에 관한 법률 시행령 제 45조 해당 자 ■ 입학일 기준 연령이 만35세 이하로서, 고등학교 졸업 후 5년 이내에 입학한 자(자녀의 경우 부모)가 '93.12.11.이전에 보호 결정되어야 하며 '93.12.11.이전에 출생하여야 함) ■ 성적기준 <ul style="list-style-type: none"> - 본인: 직전학기 연속 2회 70점 미만이 아닌 경우 지원 - 자녀: 직전학기 성적 70점 이상 ■ 수혜기간: 입학일로부터 6년 범위 내 8학기지원(편입 전 대학 포함) ■ 최소학점 인정기준 미적용 	
체육특기자장학금		<ul style="list-style-type: none"> ■ 체육특기자 ■ 직전학기 12학점 이상 ■ 성적기준: 2.0 이상(출천), 일정 경기 실적 유지 시(삼척) 	



장학금 구분	장학금 종류	대상 및 직전학기 성적기준	
교내	우선감면 장학금	자아실현장학금	<ul style="list-style-type: none"> ■ A급 <ul style="list-style-type: none"> - 장애인(중증) (장애의 정도가 심한 장애인) - 직전학기 12학점 이상, 직전학기 평점평균 2.0 이상 ■ C급 <ul style="list-style-type: none"> - 장애인(경증) (장애의 정도가 심하지 않은 장애인) - 직전학기 12학점 이상, 직전학기 평점평균 2.5 이상
		동시재학장학금 *양 캠퍼스에 재학 중일 경우도 지급가능 (교학년 우선 1인)	<ul style="list-style-type: none"> ■ A급 <ul style="list-style-type: none"> - 본교(학부, 일반대학원, 특수전문대학원)에 부모 또는 형제자매 가족 3인 이상 재학 중인 경우 1인에게 장학금 지급 - 직전학기 12학점 이상, 직전학기 평점평균 3.0 이상 - 타 캠퍼스의 가족이 이미 수혜 받은 경우 제외 ■ B급 <ul style="list-style-type: none"> - 부 또는 모가 본교(학부, 일반대학원, 특수·전문대학원)를 졸업한 동문으로 자녀가 2인 이상 재학 중일 경우 1인에게 장학금 지급 - 직전학기 12학점 이상, 직전학기 평점평균 3.0 이상 - 타 캠퍼스의 가족이 이미 수혜 받은 경우 제외 ■ D급 <ul style="list-style-type: none"> - 본교에 부모 또는 형제자매가 2인 이상 재학 중인 경우 1인에게 장학금 지급 - 직전학기 12학점 이상, 직전학기 평점평균 3.0 이상 - 타 캠퍼스의 가족이 이미 수혜 받은 경우 제외
	학업장려(희망)장학금	<ul style="list-style-type: none"> ■ 소아암, 백혈병 병력이 있는 학생 - 직전학기 12학점 이상 	
	저소득층 자녀장학금	<ul style="list-style-type: none"> ■ 별도 장학생 선발계획에 의함 	
	교외	국가장학금	<ul style="list-style-type: none"> ■ 정부의 지원에 의하여 지급 - I·II유형, 다자녀, 지역인재, 국가근로장학금 등
		지자체장학금	<ul style="list-style-type: none"> ■ 지방자치단체 등의 지원에 의하여 지급
사실 및 기타장학금		<ul style="list-style-type: none"> ■ 개인, 발전기금장학재단 및 총동문회 등의 외부장학재단, 기업체 등의 지원에 의하여 지급 	

- ※ **A급**: 등록금 전액면제, **B급**: 수업료2 전액면제, **C급**: 수업료2 반액면제, **D급**: 수업료1 전액면제, **정액**: 일정금액 - 수업료1(175,000원~518,000원), 수업료2(1,207,000원~2,882,000원), 계열별 상이함
- ※ 2022학년도 1학기 기준이며 학기마다 변경될 수 있음
- ※ 기타 자세한 사항은 홈페이지 및 전화 문의
 - (춘천) 학생과: 033-250-6034~5, 6039, (삼척) 장학팀: 033-570-6218, 6220, 6461
 - 강원대학교 대학생활 장학게시판(www.kangwon.ac.kr)
 - 국가장학금 문의: 한국장학재단(www.kosaf.go.kr) 홈페이지 및 강원현장지원센터(공대6호관 2층)

I 주요 변경 사항 II 모집 인원 III 전형 개요 IV 전형 일정 V 공통 제출 서류 VI 수험생 유의 사항 VII 전형 유형 VIII 대학수학능력시험 성적 반영 방법 IX 학교영양기특수 성적 반영 방법 X 지원 원리 XI 사석 XII 대학생활 안내 (부록)



부록3 장애학생지원센터 운영

가. 장애학생지원센터 현황

구분	위치	담당 직원	센터장	전화번호
춘천캠퍼스	백령아트센터 113호	전담 3명	장애학생지원센터장	033) 250-7459,7469,7558
삼척캠퍼스(삼척)	그린에너지연구원 2층	담당자 1명	장애학생지원센터장	033) 570-6295
삼척캠퍼스(도계)	대학본부 3층	담당자 1명	장애학생지원센터장	033) 540-3240

나. 장애학생지원 현황

지원 영역	지원 현황
입학 지원 및 장애학생 발굴	입학 지원(특별전형), 장애학생 발굴
교수·학습 지원	우수강신청 지원, 강의실 좌석 우선배정 및 접근 지원 교수·강사 대상 장애학생 학습지원에 대한 안내, 시험평가 편의지원 등
교수·학습기자재 및 보조공학기기 지원	교수·학습기자재 및 보조공학기기 지원 (스마트소리증폭기(에습), 전동·수동휠체어, 점자정보단말기, 노트북, 태블릿PC 등)
교육지원인력(도우미) 지원	(장애대학생 교육활동 지원 사업) 전문도우미(속기사 등) 지원_신청 장애학생(중증) (한국장학재단 국가근로 장학생) 장애학생 도우미 매칭, 장애학생 도우미 관리
생활 지원	기숙사 우선지원, 개인 심리·생활상담, 장학금 지원(중증_수업료 전액지원, 경증_수업료(2) 1/2지원)
진로 및 취업 지원	진로상담, 취업상담 지원, 간담회 등

부록4 학사제도

가. 복수전공 및 부전공

복수전공 및 부전공은 입학 후 다른 전공을 이수할 수 있도록 지원하는 제도로서, 융복합적 사고와 진로 결정 등에 도움을 받을 수 있음

- 1) 신청자격: 1학년을 수료학점 이상 취득하였거나 취득 예정인 재학생 또는 휴학생
- 2) 신청학과: 모든 학과 및 전공을 대상으로 하되, 아래의 경우에는 제외

※ 복수전공 및 부전공이 제한되는 학과·전공

- 간호대학 간호학과
- 농업생명과학대학 스마트팜농산업학과
- 사범대학의 모든 학부(과) 및 전공 (단, 사범대학 내에서 복수전공은 허용)
- 의과대학 의예과 및 의학과
- 수의과대학 수의예과 및 수의학과
- 약학대학 약학과
- 보건과학대학(간호학과, 물리치료학과, 방사선학과, 안경광학과, 응급구조학과, 작업치료학과, 치위생학과)
- 인문사회·디자인스포츠타대학 유아교육과

- 3) 신청방법: 지정 기간 중 온라인(K-Cloud)으로 신청
- 4) 선발방법: 매년 모집 인원 내에서 학과별로 정한 사정 기준에 따라 선발
- 5) 이수기준
 - 가) 복수전공: 해당 학과에서 정한 최소전공학점, 전공 영역별 이수학점과 소정요건(졸업논문, 실험실습보고서, 실기 발표, 졸업종합시험 등)을 충족해야 이수인정
 - 나) 부전공: 해당 학과에서 필수로 지정한 전공교과목을 포함하여 21학점 이상 취득해야 이수 인정

나. 미래융합기상학과

4차 산업혁명에 대응하여 신학문·산업 분야의 새로운 인재를 양성하기 위하여 모듈형 교육과정을 기반으로 운영하는 융합전공으로 급격한 사회·산업 변화에 대응하기 위하여 학사구조를 유연화하는 선순환 학사구조 생태계의 핵심 역할



1) 설치학과(2022학년도 기준)

출천캠퍼스	3D프린팅다빈치학과, 공공건강보험융합학과, 공공인재융합학과, 공연예술무대제작학과, 국제개발협력학과, 글로벌한국학과, 데이터사이언스학과, 디지털헬스케어융합학과, 문화도시학과, 바이오제약공학과, 실감미디어학과, 인공지능사이버보안학과, 인문예술치료학과, 지식재산권학과, 지역산학협력학과, 차세대반도체학과, 커피과학과, 탄소중립융합학과, 평화학과, 화장품과학과
삼척캠퍼스	수소시스템공학과, 인지인공지능학과, 스마트재난과학과

2) 미래융합기상학과는 복수전공 또는 부전공으로 이수할 수 있음

※ 신청자격, 신청방법, 선발방법, 이수기준은 복수전공 및 부전공과 동일

다. 전과

1) 신청자격

가) 일반학과(2학년): 2개~3개 정규학기 등록하고 1학년 수료학점 취득 이상 2학년 수료학점 취득 미만인 자

나) 일반학과(3학년): 4개~5개 정규학기 등록하고 2학년 수료학점 취득 이상 3학년 수료학점 취득 미만인 자

2) 선발방법 및 신청기간

가) 전과 전형방법 및 기준은 학과 또는 전공별로 정하여 실시하며 전형요소는 학업성적, 면접고사, 실기고사 등으로 할 수 있음

나) 학사력에 의거 매년 12월경 신청(K-Cloud를 통해 신청)

다) 캠퍼스 간 전과 진출허가 인원은 원소속학과(전공) 입학정원의 5% 이내로 함

부록5 취업지원 프로그램

출천캠퍼스

가. 학년별 진로·취업 프로그램

대상	프로그램	주요내용
1,2학년	신입생 인적성검사	신입생 전체를 대상으로 하는 성격, 흥미, 능력으로 확인하는 진로 진단 프로그램
	진로 교과목	전공(진로탐색과 꿈-설계)과 교양(대학생활과 진로설계)에서 진로분야 탐색과 설정 지원
	커리어 DB	취업 목표 중심의 대학생활 설계를 위한 데이터베이스에서 희망진로, 취업프로그램 이수 현황, 각종 자격과 이력 확인
	진로상담	취업컨설턴트와 함께 진로 목표 설정, 진로탐색, 직업심리검사 등 진로·취업 관련 상담 지원
3,4학년	취업 교과목	(2022.03.01.변경) 전공(직업선택과 꿈-설계), 자선(취업설계, 진로와리더십)에서 구체적인 목표 설정, 취업준비, 역량 강화
	취업스터디	연 600여명이 참여하는 취업스터디 지원 프로그램으로, 스터디룸, 취업도서구입비, 스터디멘토, 상담 지원
	잡카페와 상상옷장	취업준비 활동 지원을 위한 스터디 장소 8실, 면접 정장, 취업준비 도서 대여
	현장실습학기제	1,100여개 기업과 함께하는 국내·국외 장·단기 현장실습학기제 프로그램 지원
	지역인재 7급 수습직원 취업지원 프로그램	지역인재 7급 수습직원 선발시험(PSAT) 합격률 제고 및 취업 프로그램 지원을 통한 재학생 및 미취업 졸업생에 대한 지속적 관리 및 지원(PSAT모의고사, PSAT동영상, 특강지원 등)
	입사지원서 클리닉	3, 4학년을 대상으로 하는 1인 1개 입사지원서 작성을 위한 특강, 교육, 컨설팅 프로그램
	취업상담	기업분석, 이력서와 자기소개서 작성, 모의 면접, 면접 지도, 추수 지도 등 취업 준비를 취업 전문 컨설턴트와 함께 진행
전 학년	채용설명회와 캠퍼스 리크루트	기업에서 학교에 방문해서 진행하는 취업설명회, 대학에서 직접 채용 상담을 진행하는 캠퍼스 리크루트 상시 진행
	KNU CAREER DAY	매주 수요일은 취업역량 강화의 날, 학과·단과대학·학교 차원의 진로·취업 특강 종합 프로그램
	꿈-설계 상담	교직원과 함께하는 대학생활, 취업준비, 진로고민 상담
	기업정보 분석	온라인 기업분석, 직무분석, 모의검사, NCS검사 지원 프로그램 상시 운영
	학생 수요 프로그램	학과에서 학생 수요 기반으로 기획·운영하는 학생 수요 기반 프로그램과 수요 맞춤형 전문가자격 취득 지원 프로그램
졸업 후	KNU 직무박람회	재학생의 직무이해 및 역량 강화를 위한 프로그램으로 현직 동문 선배 멘토링, 직무 특강 제공
	졸업생 취업컨설팅	졸업 후 취업준비, 취업 이후 추수지도

I 주요 변경 사항 II 모집 인원 III 전형 개요 IV 전형 일정 V 공문 제출 서류 VI 수험생 유의 사항 VII 전형 유형 VIII 대학수학능력시험 IX 학교생활기록부 X 학교생활기록부 성적 반영 방법 XI 지원 자격 XII 지원 절차 XIII 사석 (부록) XIV 대학생활 안내

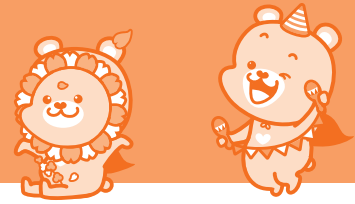

나. 대학일자리플러스센터

대학일자리플러스센터는 전문 취업 컨설턴트 8명(춘천)과 함께 강원대학 내외 진로·취업 지원을 위해 2017년부터 운영 중이며, 연간 약 6,000명 상담, 약 20,000명이 프로그램에 참여하고, 고용노동부 평가에서 2년 연속(2017년, 2018년) 최고 등급(우수) 평가를 받은 강원대학교 대표 진로·취업 지원 기관

- 위치 및 연락처: 학생지원마루(구, 나래관) 2층 / 033) 250-7761~6, 7785~6

- 주요 프로그램

구분	주요 프로그램
진로·취업 상담	전문 취업 컨설턴트가 대학에 상주하며 진로·취업 상담과 입사 지원 컨설팅 진행
진로·취업 프로그램	입사지원서 클리닉, 학생 수요 반영 프로그램, 여대생 특화·인문계열 특화 프로그램, 직무별·역량별 자격취득 프로그램, 공채 대비 집중 교육 프로그램, 지역사회 청년구직자 대상 상담 등

※ 참여방법: 취업지원과·대학일자리플러스센터 홈페이지를 통해 상담 신청 및 정보 확인 가능

다. 춘천캠퍼스 RC(Residential Campus) 프로그램

- 1) 조기 대학생활 적응 및 기초 학습역량 향상을 위한 신입생 대상 **개인별 맞춤형 종합 지원 프로그램** 운영
- 2) **참여대상:** 학생생활관 입사 신입생 전원
- 3) **운영기간:** 1~2학기
- 4) **주요내용:** 외국어(TOEIC) 능력 향상 프로그램, 신입생을 위한 분야별 재직자·동문 초청 취업특강, 4차 산업혁명 관련 취업 프로그램 운영 등

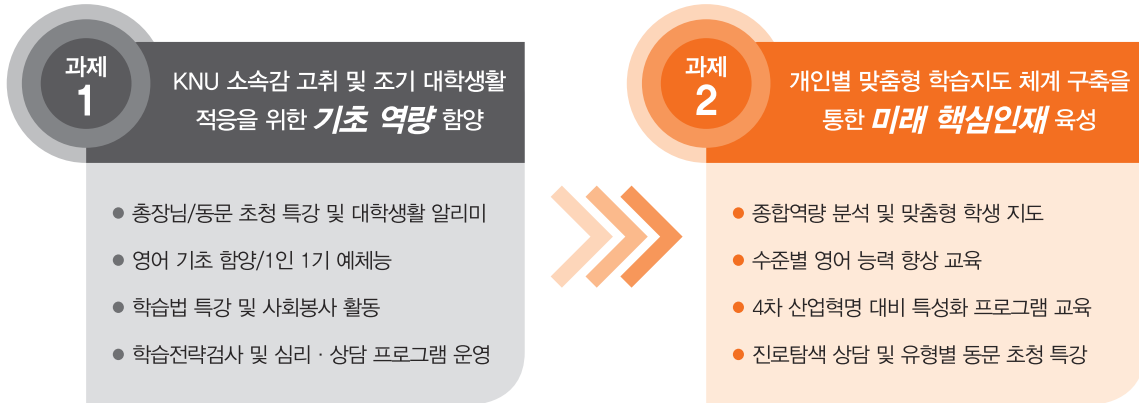

라. 취업지원과·대학일자리플러스센터 홈페이지

- 1) 주소: <http://job.kangwon.ac.kr>
- 2) 로그인: KNU포탈의 ID, PW와 동일하게 사용
- 3) 문의: 033) 250-7461~6, 7785~6
- 4) 기타사항: 프로그램별 운영 내용은 일부 변경될 수 있으며, 신청방법 등 세부내용은 취업지원과·대학일자리플러스센터 홈페이지를 확인하시기 바랍니다.



삼척(도계포함)캠퍼스

가. 취업지원 프로그램

대상	프로그램명	주요내용
1,2학년	진로교과목	• 전공(진로탐색과 꿈-설계)과 교양(대학생활과 진로설계)에서 진로분야 탐색과 설정 지원
	진로상담	• 전문취업지원관과 함께 진로 목표 설정, 진로탐색, 직업심리검사 등 진로·취업 관련 상담 지원
	커리어 DB	• 취업 목표 중심의 대학생활 설계를 위한 데이터베이스에서 희망진로, 취업프로그램 이수 현황, 각종 자격과 이력 확인
3,4학년	취업교과목	• 전공(직업선택과 꿈-설계)과 자선(취업설계)에서 구체적인 목표 설정, 취업역량 강화
	맞춤형 언택트 컨설팅	• 재학생 및 졸업생 진로·취업상담, 지원서 면접 컨설팅
	정보화 자격취득 프로그램	• 컴퓨터 활용능력 향상을 위한 대한상공회의소 시행의 자격 시험 특강으로 교과과 시험을 동시에 응시할 수 있는 과정
	직무 체험 프로그램 (직무부트캠프)	• 3~7년차 현직자 멘토와 5주간 실제 현업과제를 수행하면서 실무경험을 쌓는 체험형 직무 교육 프로그램
	지역인재 7급 수습직원 취업지원 프로그램	• 지역인재 7급 수습지원 선발(PSAT) 합격률 제고 및 취업 프로그램 지원을 통한 재학생 및 미취업 졸업생에 대한 지속적 관리 및 지원(PSAT모의고사, PSAT 동영상, 특강지원 등)
	국민취업지원제도	• 취업지원서비스 제공, 구직촉진수당(월 50만원, 6개월간) • 일경험프로그램(체험형 및 인턴형) 참여 가능
	희망사다리 장학사업	• 학기당 등록금 전액 면제 및 취창업지원금 200만원 지원 • 중소기업 24개월 의무 종사
전 학년	KNU CAREER DAY	• 매주 수요일은 취업역량 강화의 날, 학과·단과대학·학교 차원의 진로·취업 특강 종합 프로그램
	취업지원관 취업특강	• 전문 취업지원관이 취업상담 및 컨설팅, 취업특강, 취업동아리 코칭을 운영하여 취업역량을 향상 • 기업분석, 직무분석, 모의검사, NCS검사 지원 프로그램 상시 운영
	취업지원관 상담 및 컨설팅	• 진로 및 취업상담, 입사지원서, 자기소개서, 면접 등 컨설팅
	전공별 맞춤형 취업특강	• 전공별 기업체 전문가를 초빙하여 채용동향 및 채용시장에 대한 정보 습득
	꿈-설계 상담	• 교직원과 함께하는 대학생활, 취업준비, 진로고민 상담
	온라인 현직자 멘토링	• 기업/직무 현직자에게 온라인 멘토링(질의응답 포함) •질의 시 24시간 이내, 현직자로부터 답변 수신
	온라인 취업지원 플랫폼	• AI 기반 취업지원 프로그램 운영 - 온라인 취업솔루션(취업진로진단, 직무적성검사 등) - 시뮬루션(자기소개서 첨삭, 가상 면접, 학습 지원 등)
	대학생활 로드맵	• 학과(전공)별 주요 진로, 교육과정, 취업 관련 기업 수록 • 학생·학년별 커리어 로드맵으로 활용(PDF 파일 제공)
졸업 후	졸업생 취업컨설팅	• 졸업 후 취업준비, 취업 이후 추수지도

나. IPP형 일학습병행 프로그램

대상	프로그램명	주요내용
3,4학년	일학습병행	• 산업현장에서 요구하는 실무능력을 함양하기 위한 프로그램으로, 4학년 1학기 대학교에서 이론교육, 4학년 2학기 기업에서의 현장경험을 제공 • 교육훈련을 마친 자의 역량을 한국산업인력공단에서 평가하여 일학습병행 자격으로 인정 • 시행자격: 기계제어설계_L5, IT시스템운영_L5, 전기설계_L5, 품질보증_L5, 생산관리_L5, 피트니스건강관리_L5, 헬스케어운동지도_L5, 의약품제조_L5 등
	장기현장실습	• 전공과 관련된 업무를 기업에서 장기간(4~6개월) 현장실습을 통해 이수 • 기업에서 실무를 장기간 경험하게 하여 기업에서 필요로 하는 실무중심의 지식과 기술을 습득하고, 명확한 진로를 설정 가능

I 주요 변경 사항 II 모집 인원 III 전형 개요 IV 전형 일정 V 공문 제출 서류 VI 수험생 유의 사항 VII 전형 유형 VIII 대학수학능력시험 성적 반영 방법 IX 취업지원 프로그램 X 학교생활기록부 성적 반영 방법 XI 지원 원리 XII 사석 XIII 대학생활 안내 (부록)



다. 삼척캠퍼스 RC(Residential Campus) 프로그램

- 1) 운영목적: 4차 산업혁명 시대를 선도하는 창의·융합형 사고를 갖춘 핵심 인재 양성
- 2) 참여대상: 도계캠퍼스 전체 재학생 및 삼척·도계 생활관생
- 3) 운영기간: 1~2학기
- 4) 주요내용
 - (도계캠퍼스) 외국어 능력향상, 체력강화, 취업기반 강화 및 인성역량 강화를 위한 비교과 프로그램 추진
 - ※ 전액 국비 운영(대학혁신지원사업, 300,000천원)
 - ※ 홈페이지: <https://rc.kangwon.ac.kr/>
 - (삼척·도계생활관) 기숙형 RC 프로그램 운영(1인 1기 프로그램, 특강, 문화탐방 등)

라. 취업지원센터 홈페이지

- 1) 주소: <http://jobsc.kangwon.ac.kr>
- 2) 로그인: KNU포탈의 ID, PW와 동일하게 사용
- 3) 문의: 033) 570-6229~31
- 4) 기타사항: 프로그램별 운영 내용은 일부 변경될 수 있으며, 신청방법 등 세부내용은 학교 및 취업지원센터 홈페이지를 확인하시기 바랍니다.



문화예술 공과대학



부록6 학생생활관

춘천생활관

가. 시설현황

생활관 및 식사유형별			세부 내용	부대시설
새물관 (1차 BTL)	2인 1실	남학생, 여학생	복도식, 호실별 세면실 호실별 화장실	- 관생실: 침대, 책상, 의자 비치 - 세탁실: 식당 지하 코인세탁기, 건조기 - 식당: 580여명이 함께 식사 가능 - 휴게실: 테이블 의자, 소파, TV 비치 - 기타시설: 독서실 간이휴게실, 체력단련실, 회의실 등
이룸관 (2차 BTL)	2인 1실	남학생, 여학생	복도식, 호실별 세면실 호실별 화장실	- 관생실: 침대, 책상, 의자 비치 - 세탁실: 식당 지하 코인세탁기, 건조기 - 식당: 300여명이 함께 식사 가능 - 휴게실: 테이블 의자, 소파, TV 비치 - 기타시설: 독서실 간이휴게실, 체력단련실, 회의실 등

※ 위 사항은 신입생 입사건들 현황이며 향후 변경될 수 있음

나. 기숙사 총 수용인원 4,386명

다. 입사자격

- 1) 춘천캠퍼스 합격자로 등록금(문서등록)을 납부하고 입사를 희망하는 자 중 입학성적순으로 선발
- 2) 공동생활에 적응이 가능하고 생활관 규정을 준수할 수 있는 자
 ※ 춘천 지역 거주자는 제외될 수 있음

라. 입사신청 방법

- 1) 합격자 발표 시 별도 안내
- 2) 합격여부는 춘천 학생생활관 홈페이지에서 확인 가능(ID: 수험번호, 비밀번호: 생년월일 6자리)
 ※ 기타 사항은 생활관 홈페이지 공지사항 참조

마. 생활관 방배정: 랜덤 방식 배정

바. 생활관비 현황 / 한학기 (4개월) 기준(예정)

생활관명	남녀	호실형태	관리비	식비(1일1식 기준)	식사 유형
새물관(1차 BTL)	남학생, 여학생	2인 1실	603,490원	320,760원	자유 선택식
이룸관(2차 BTL)	남학생, 여학생	2인 1실	640,770원	320,760원	자유 선택식

※ 위 내용은 2022학년도 기준으로 추후 변경될 수 있음(식비 및 식사유형 포함)

- 1) 자유 선택식 식당이용 제도를 운영하며 이용자는 ㉠-㉣ 중 하나를 선택할 수 있음
 - ㉠ (평일 5일 2식) 끼니 선택 없음(평일 끼니 이월되지 않음)
 - ㉡ (평일 5일 1식) 끼니 선택 없음(평일 끼니 이월되지 않음)
 - ㉢ 식당 이용 안함

사. 문의사항

- 1) 춘천 학생생활관 행정실: 선발 ☎ 033)250-8065(여), 8074(남), 수납 250-8052, FAX 033)244-1743
- 2) 생활관 홈페이지: <http://knudorm.kangwon.ac.kr/>

I 주요 변경 사항 II 모집 인원 III 전형 개요 IV 전형 일정 V 등록제출 서류 VI 수험생 유의 사항 VII 전형 유형 VIII 대학수학능력시험 성적 반영 방법 IX 학교생활기록부 성적 반영 방법 X 사석 XI 사정 원칙 XII 사석 (부록) XIII 대학생활 안내



삼척생활관

가. 시설현황

구분	수용규모		세부내용	부대시설
	인원 (956명)	실수 (368실)		
해솔관 (남,여)	300명	150실	1실2명 입실, 복도식, 원룸형, 호실별 세면실, 샤워실, 화장실 사용	- 관생실: 싱글침대, 책상, 의자, 옷장 - 세탁실: 층별 코인세탁기, 건조기 - 세미나실: 영화상영, 화상 강의·회의 - 식당: 300여명이 함께 식사 가능 - 휴게실: 테이블, 의자, 소파, TV 비치 - 기타시설: 독서실 간이휴게실, 체력단련실, 회의실 등
두타관 (남,여)	330명	55실	1실6명 입실, 아파트형(방3개, 1실에 2명사용), 호실별 세면실, 샤워실, 화장실 공동사용	- 관생실: 이층침대, 책상, 의자, 옷장, 거실 - 세탁실: 지하 코인세탁기, 건조기 - 휴게실: 원형테이블, 의자, 정수기, 전자렌지 - 기타시설: 독서실, 탁구장, 체력단련실, 해솔관 식당 이용
연장관 (남)	326명	163실	1실2명 입실, 복도식, 원룸형, 층별 화장실, 샤워실 공동사용	- 관생실: 이층침대, 책상, 의자, 옷장 - 세탁실: 층별 코인세탁기, 건조기 - 휴게실: 원형테이블, 의자, TV비치 - 기타시설: 스터디카페, 탁구장, 체력단련실, 해솔관 식당 이용

나. 입사인원: 2023학년도 신입생 입사희망자 전원 수용 예정

다. 입사자격

- 1) 생활관에 입사할 수 있는 자는 성적이 우수하고 품행이 단정하며 신체가 건강한 자로 한다.
- 2) 신체적 조건으로 통학이 불편한 자는 예외로 할 수 있다.

라. 입사신청 (2022년도 1학기 기준)

- 1) 삼척생활관 홈페이지에서 기숙사 별도 신청 필수
 - 2) 희망 생활관 신청 가능(배정 인원 초과 시 입학성적순 배정)
 - 3) 삼척생활관 합격여부는 생활관 홈페이지에서 확인 가능(ID: 수험번호, PW: 생년월일 6자리)
- ※ 기타 사항은 생활관 홈페이지 공지사항 참조

마. 선발기준 (2022년도 1학기 기준)

- 1) 우선선발
 - 가) 기초생활수급자(수급자 증명서 본인 성명으로 신청하여 제출)
 - 나) 장애인(복지카드 사본 제출)
- ※ 기한내 제출된 증빙서류만 인정

바. 생활관비 현황 (2022년도 1학기 기준)

생활관	구분	생활관비(원)			비고
		주5일3식	주5일2식	식사안함	
연장관		1,298,660	1,181,660	713,660	• 주5일 2식(중식,석식) • 토, 일, 공휴일, 근로자의날 등 식사 미제공
두타관		1,465,390	1,348,390	880,390	
해솔관		1,615,720	1,498,720	1,030,720	

- ※ 생활관비: 관리비, 식비, 보증금 포함 금액임
- ※ 연장관 식당 없음, 관생이 희망하는 경우 해솔관 식당 이용 가능

사. 문의사항

- 1) 삼척생활관 행정실: ☎ 033)570-6471~5, FAX 033)570-6479
- 2) 인터넷 홈페이지: <http://dormitory.kangwon.ac.kr/>



도계생활관

가. 시설현황

구분	수용규모		세부내용	부대시설
	인원 (1,664명)	실수 (832실)		
가온관	636명	320실	- 여학생 322명, 남학생 314명 - 1인실: 4실(장애인실) - 2인1실(2인공용세대): 316실 - 원룸형, 세대별 샤워실 및 화장실	- 관생실: 싱글침대, 책상, 의자, 옷장, 신발장 - 휴게실: 원형테이블, 의자, 포켓볼대, TV, 공용 컴퓨터 - 세탁실: 카드충전 세탁기, 건조기, 다리미 - 탕비실: 테이블, 의자, 정수기, 전자렌지 - 기타시설: 독서실, 체력단련실, 식당, 관생자치회실
도원관	740명	368실	- 여학생 418명, 남학생 322명 - 2인1실(4인공용세대): 2실(장애인실) - 2인1실(6인공용세대): 366실 - 아파트형(방 3개, 방에 2명씩 사용), 세대별 샤워실 및 화장실	- 관생실: 싱글침대, 책상, 의자, 옷장, 신발장 - 휴게실: 원형테이블, 의자, 포켓볼대, 정수기, TV, 공용 컴퓨터 - 세탁실&탕비실: 카드충전 세탁기, 건조기, 다리미, 전자렌지, 정수기 - 기타시설: 독서실, 체력단련실, 스쿼시장, 식당
황조관	288명	144실	- 여학생 144명, 남학생 144명 - 1인1실(2인공용세대): 18실 - 1인1실(3인공용세대): 126실 - 아파트형(방 2개 또는 3개, 방에 1명씩 사용), 세대별 샤워실 및 화장실	- 관생실: 싱글침대, 책상, 의자, 옷장, 신발장 - 휴게실: 원형테이블, 의자, 당구대, 정수기, TV, 공용 컴퓨터 - 세탁실&탕비실: 카드충전 세탁기, 건조기, 다리미, 전자렌지, 정수기 - 기타시설: 독서실, 체력단련실, 식당, 편의점

※ 신입생은 가온관, 도원관으로 배정

나. 입사인원: 2023학년도 신입생 입사희망자 전원 수용 예정

다. 입사자격

- 1) 생활관에 입사할 수 있는 자는 학업이 우수하고 품행이 단정하며, 신체가 건강한 자로 한다.
- 2) 신체적 조건으로 통학이 불편한 자는 예외로 할 수 있다.

라. 입사신청

- 1) 도계생활관 홈페이지(<http://dorm.kangwon.ac.kr>)로 신청
- 2) 로그인하여 희망생활관 신청(ID: 수험번호, PW: 생년월일 6자리)

마. 선발 기준

- 1) 일반선발: 전형 요소별 입학성적(총점)을 기준으로 선발
- 2) 사회적 배려 선발
 - 가) 우선선발: 지체부자유자, 외국인 유학생
 - 나) 가산점부여: 국가유공자 및 그 자녀, 기초생활수급대상자 및 그 자녀, 장애인(단, 특별한 경우 생활관에서 고려하여 우선선발)

바. 생활관비 현황 (2022학년도 1학기 기준)

생활관	구분	생활관비(원)			비고
		주7일식	주5일식	주5일2식	
가온관(2인실)		1,565,220	1,494,980	-	- 주7일식: 주말 조식 미제공, 월~일 식사제공 - 주5일식: 주말 식사 미제공, 월~금 식사제공 - 주5일2식(황조관): 평일 조식 및 주말 식사 미제공
도원관(6인실)		1,391,140	1,320,900	-	
황조관(2인실)		-	-	1,230,070	
황조관(3인실)		-	-	1,159,280	

※ 신입생에게는 1년간 기숙사비 평균액을 생활장학금으로 지원(삼척시로 주소 이전 시)

사. 문의사항

- 1) 도계생활관 행정실: ☎ 033)541-0536~7, FAX 033)541-5461
- 2) 인터넷 홈페이지: <http://dorm.kangwon.ac.kr>



부록7 글로벌 인재 양성 프로그램

추천캠퍼스 (2022학년도 파견 기준)

가. 해외파견

1) 교환학생

※ 캠퍼스 교차지원 가능

구분	연수국가	연수 대학	대상학과	파견기간	지원금/1인
비아시아	호주	울런공대학		한 학기 또는 두 학기	200만원
	영국	센트럴랭커셔대학교			
	미국	클렘슨대학			
		슬리퍼리락대학			
		콩코드대학			
		워싱턴주립대학			
	체코	안젤로주립대학			
		메트로폴리탄대학프라하			
		멘델브르노대학			
	리투아니아	마사리코바대학			
	헝가리	비타우타스매그누스대학			
	폴란드	센트이스트반대학			
		아담미초키에비츠대학			
		캠니츠공과대학			
독일	바이로이트대학				
	뒤스부르크-에센 대학				
	뷔르츠부르크 대학				
라트비아	라트비아대학				
스페인	에이다대학				
덴마크	코펜하겐대학(인문대학)				
아시아	대만		푸젠카톨릭대학	전체학과	한 학기 또는 두 학기
		국립중앙대학			
	말레이시아	말레이시아 푸트라 대학			
	베트남	국립경제대학			
	홍콩	홍콩수연대학			
	싱가포르	난양폴리텍대학			
		가고시마대학			
		돗토리대학			
	일본	동경농업대학			
		메지로대학			
		시가현립대학			
		신슈대학			
		천리대학			
	중국	길림대학			
		길림사범대학			
		동북임업대학			
		북경임업대학			
		북화대학			
산둥대학 위해캠퍼스					
상해외국어대학					
서북정법대학					
안휘공업대학					
요녕과학기술대학					
임기대학					

※ 아래 프로그램을 통해 정보를 얻고 다양한 프로그램에 참여할 수 있습니다.

- [국제교류 프로그램 설명회]: 3월 및 9월 첫 주, 참여 가능한 모든 국제교류 프로그램 전반에 관한 안내
- 해외 파견자 양성프로그램 [글로벌 프리뷰]: 1학기 및 2학기 각 3~4회, 교환학생 준비자를 위한 설명·상담·교육



2) 어학연수

구분	내용	
기간	단기	방학(4주/8주) 중 국외 자매대학 어학기관에서 어학연수 및 문화체험 출석을 충족 시 희망자는 본교 계절수업 2학점 인정 가능, 휴학 중 파견 가능
	장기	한 학기(15주) 국외 자매대학 어학기관에서 어학연수 출석을 충족 시 귀국 후 본교 12학점(자유선택) 인정, 파견 기점 본교 등록(재학신분 유지)
파견	미국 블룸필드대학, 캐나다 워털루대학 RUC, 필리핀 라살대학, 아일랜드 더블린시립대학	
비고	연수비용 자기 부담	

3) 파란사다리 사업

※ 춘천, 삼척캠퍼스 지원 가능

개념	활동	연수국가 및 대학	혜택	
경제적, 사회적 취약계층 학생 대상 해외연수 지원 사업	4주간 해외 언어연수 및 취업프로그램 참여	미국	광 주립대학교 (UOG)	500만원 상당의 해외연수 지원 (단, 식비 포함한 자기부담금 있음)

나. 국내 활동

1) 버디 프로그램 (Buddy Program)

구분	특징 및 참고사항
개념	국외 자매대학교 초청 교환학생의 학교생활 적응을 지원하기 위한 한 학기 봉사활동
시기	1학기 활동(12월 모집), 2학기 활동(6월 모집)
자격	봉사정신이 투철하며 교환학생과 문화·언어 교류를 희망하는 학생
활동	교환학생 학교생활 지원, 한국문화 체험·여행 등 교환학생과의 자율적인 활동
혜택	희망자는 활동시간 및 횟수 충족 시 '사회봉사과목 1학점' 이수 가능

2) 튜터링 프로그램 (Tutoring Program)

구분	특징 및 참고사항
개념	튜터(한국학생)가 튜티(외국학생)의 전반적인 학교생활 적응을 지원하는 한 학기 봉사활동
시기	1학기 활동(1월 초 모집), 2학기 활동(7월 초 모집)
자격	봉사정신이 투철한 학생
활동	전공·교양과목 및 한국어 공부, 학교생활 적응 등을 위한 1:1 지도
혜택	희망자는 활동시간 및 횟수 충족 시 '사회봉사과목 1학점' 이수 가능, 비교과프로그램 실적 인정

3) 스피코 프로그램 (SpeaKo Program)

구분	특징 및 참고사항
개념	한국 학생과 외국 학생이 한 조(4명 이내)가 되어 한국어 말하기 활동 진행
시기	여름방학 활동(6월 모집), 겨울방학 활동(12월 모집)
자격	봉사정신이 투철하고, 한국어에 대한 기본 지식이 있는 학생
활동	매주 주제를 정하여 외국 학생들이 한국어로 의견을 나누고, 한국 학생이 그에 대한 문법·발음 교정
혜택	봉사활동시간 인정, 비교과프로그램 실적 인정

4) 써머 프로그램 (International Summer Program)

구분	특징 및 참고사항
개념	한국문화에 관심 있는 국외 자매대학 교환학생을 대상으로 한 2주 온라인 계절수업
시기	방학 중 2주 활동 (5월 모집, 6월 준비, 7월 활동)
자격	영어 의사소통이 가능하고, 외국인 학생들과의 문화·언어 교류를 희망하는 학부 재학생
활동	한국문화 소개 및 주제별 자유토론 (영어로 진행)
혜택	활동비 지원

I 주요 변경 사항 II 모집 인원 III 전형 개요 IV 전형 일정 V 공통 제출 서류 VI 수험생 유의 사항 VII 전형 유형 VIII 대입수험생 유의 사항 IX 학교생활기록부 성적 반영 방법 X 학교생활기록부 성적 반영 방법 XI 시험 원리 XII 서식 XIII 대학생활 안내 (부록)



삼척(도계 포함)캠퍼스

(2022학년도 파견 기준)

가. 해외파견

1) 교환 및 복수학위

※ 캠퍼스 교차지원 가능

구분	연수국가	연수 대학	대상학과	파견기간	지원금/1인
복수학위	미국	동부테네시주립대학	방사선학과 식품영양학과 치위생학과	2년	최대 1,200만원
	중국	길림대학	지역경제학과		최대 200만원
교환학생	미국	조지아주립대학	전체학과	1개학기 ~ 2개학기	최대 100만원
		캘리포리포나			
		포틀랜드주립대학			
	일본	기타미공업대학			
		치바대학			
		아키타대학			
		무로란대학			
	중국	길림대학			
		길림재경대학			
		동북농업대학			
		동북임업대학			
		심양농업대학			
		연변대학			
		안휘대학			
		정주대학			
대만	곤산과기대학				
	대인과기대학				
	남대과기대학				

※ 복수학위: 강원대학교에서 2년, 해외자매대학에서 2년 수학 후 양 대학의 학위를 동시에 취득하는 프로그램

2) 어학연수

구분	내용	
기간	단기	방학(4주) 중 국외 자매대학 어학기관에서 어학연수 및 문화체험 출석을 충족 시 희망자는 본교 계절수업 2학점 인정 가능, 파견 기점 본교 등록(재학신분 유지)
	장기	한 학기(13주) 국외 자매대학 어학기관에서 어학연수 출석을 충족 시 귀국 후 본교 12학점(자유선택) 인정, 파견 기점 본교 등록(재학신분 유지)
파견	미국 캘리포리포나, 조지아주립대학, 포틀랜드주립대학, 캐나다 빅토리아대학, 아일랜드 더블린시립대학	
지원금	단기 최대 150만원, 장기 최대 300만원 지원	
선발기준	공인어학성적 및 평균평점	

3) 글로벌리더십 프로그램

연수국가	연수 대학	파견기간	연수내용	지원금/1인	선발기준
미국	포틀랜드주립대학	3~4주	영어연수, 지속가능한 발전 특강 및 세미나, 봉사활동, 견학 등	최대 450만원	학과 추천 및 면접



4) 국제계절학기

연수국가	연수 대학	파견기간	연수내용	지원금/1인	선발기준
독일	바이로이트대학	2~3주	계절학기 정규과정 수강	최대 100만원	공인어학성적 및 평균평점
미국	조지아주립대학				

5) 파란사다리 사업

※ 춘천, 삼척캠퍼스 지원 가능

개념	활동	연수국가 및 대학		혜택
경제적, 사회적 취약계층 학생 대상 해외연수 지원 사업	4주간 해외 언어연수 및 취업프로그램 참여	미국(괌)	괌주립대학교 (UOG)	500만원 상당의 해외연수 지원 (단, 식비 포함한 자비부담금 있음)

나. 국내 활동

1) 멘토링 프로그램

구분	특징 및 참고사항
대상	2학년 이상 재학생 전체 (평균평점 3.0이상)
시기	3월 초 / 9월 초 선발 / 한 학기 동안 활동
자격	외국인 친구들과 학업 및 다양한 문화체험 활동을 희망하는 학생
활동	교내 외국인유학생의 학교생활 및 학습활동 지원
혜택	소정의 활동비 지급



약학대학

I 주요 변경 사항 II 모집 인원 III 전형 개요 IV 전형 일정 V 공통 제출 서류 VI 수험생 유의 사항 VII 전형 유형 VIII 대학수학능력시험 성적 반영 방법 IX 학생부종합전형 평가 공통 사항 X 학교생활기록부 성적 반영 방법 XI 시험 원리 XII 서식 XIII 대학생활 안내 (부록)



부록8 어학 프로그램

춘천캠퍼스

가. 언어연수와 자체 특강

강좌명	운영 내용
일반강좌	<ul style="list-style-type: none"> • 운영기간: 봄·가을(각 10주), 여름·겨울(각 8주) • 개설강좌 <ul style="list-style-type: none"> - TOEIC, TOEFL, 영어회화, 제2외국어회화, 맞춤형강좌 등 - JLPT, JPT, ZD, DELF 등 제2외국어 전문 자격증반
맞춤형강좌	<ul style="list-style-type: none"> • 수요자의 요구에 맞춘 1:1 및 소규모 그룹 강좌 • 운영기간: 연중실시(요일, 시간 선택제) • 개설강좌: 토익, 토익스피킹, 원어민회화, 영어면접대비 등 • 1회성 요구에 맞추어 1시간 단위로 시행
교내 모의토익	<ul style="list-style-type: none"> • 전체 신입생 대상 모의토익 실시(신입생 모의토익 성적우수 장학금 지급) • 강원대학교 재학생 및 수료생 대상 연 6회 교내 모의토익 운영

나. 전문교육업체 위탁 운영

- 1) 운영기간: 봄·가을(각 9주), 여름·겨울(각 4주), 신입생 KEEP프로그램(9개월)
- 2) 개설강좌: 토익(L/C, R/C, Speaking), 온라인 강좌, 1:1 원어민 전화영어 (튜터링)프로그램

가) 신입생 KEEP프로그램

- (1) 신입생들의 영어능력향상을 위하여 언어연수과가 준비한 특별 프로그램으로, 1학년 동안 본인의 영어능력을 최대한 키워서, 장기적으로 학생들의 목표 달성에 도움을 주고자 함
- (2) 어학전문 코디네이터의 수강생 학사관리시스템(LMS)을 도입하여 학내 다양한 국제교류 프로그램에 참여할 수 있도록 하며, 사회에서 필요한 실용영어 능력을 향상시키는 맞춤형 과정

특징	내용
공강시간 활용	<ul style="list-style-type: none"> • 대학생활에 최적화된 효율적 강의 스케줄 • 공강시간을 활용해 교내에서 수강 가능
수강료 환급	<ul style="list-style-type: none"> • 우수 수강생에게는 수강료 최대 50% 환급
다양한 강의방식	<ul style="list-style-type: none"> • 본인에게 맞는 강의방식으로 여학학습 가능 • 오프라인+온라인+모바일 튜터링으로 블렌디드 학습
교차수강	<ul style="list-style-type: none"> • 방학 중에는 집과 가까운 거리의 타 대학교에서 교차수강 가능
그룹스터디	<ul style="list-style-type: none"> • 기본기가 부족한 학생들을 위한 강사님의 기초/문법 그룹별 보강 및 수준별 그룹스터디
1:1 관리 시스템	<ul style="list-style-type: none"> • 체계적인 멘토링 학습 관리시스템을 활용한 장기적인 영어학습 목표설정 및 동기부여

나) KEEP프로그램 수강생혜택

- (1) 수강생 전체 모의토익 8회 1
 - 수강생을 대상으로 학기별 2회씩 모의토익 총 8회 무료 지원
 - 학생 개별 실력 진단 후 맞춤형 학습과정 운영
- (2) 우수 학생 장학금 지급
 - 출석률 80% 이상 및 정기토익 850점 이상, 두 조건 모두 충족 시 수강료 50% 환급



(3) 전화영어 튜터링 지원

- 원어민 1:1 회화 학습 지원
- 모바일 어플 튜터링 활용하여 언제, 어디서든 회화 실력 향상의 기회로 활용 가능

(4) 온라인 강의 무료 지원

- 전용 홈페이지를 개설하여 과목별 온라인 강의 무료 지원
- 온라인 예습/복습 장려
- 학습 시간 및 진도 확인으로 개인별 학습 관리
- 온라인 출석 대체로 출석을 상승효과
- 휴강 상태에서 온라인 강의 수강 가능(ex. 군 휴학으로 휴강하였지만 군대에서 온라인으로 꾸준한 학습 가능)



공학대학



간호대학

I 주요 변경 사항 II 모집 인원 III 전형 개요 IV 전형 일정 V 공동 제출 서류 VI 수험생 유의 사항 VII 전형 유형 VIII 대학수학능력시험 성적 반영 방법 IX 학생부종합전형 평가 공동 사항 X 학교생활기록부 성적 반영 방법 XI 시험 원리 XII 서식 XIII 대학생활 안내 (부록)



삼척(도계 포함)캠퍼스

가. 국제화팀 자체 특강

강좌명	운영 내용
일반강좌	<ul style="list-style-type: none"> • 운영기간: 봄·가을(각 10주), 여름·겨울(각 8~9주) • 개설강좌: TOEIC, 영어회화 등
교내 모의토익	<ul style="list-style-type: none"> • 연 4회(5월, 6월, 10월, 11월) 전체 재학생 대상 교내인증 모의토익 운영 • 응시료는 1회에 한해 대학에서 부담

나. 생활관 RC 프로그램(외국어강좌) 프로그램

1) 프로그램 소개

- 가) 국제화시대에 적합한 실사구시형 창의·협동 인재의 양성
- 나) 영어생활화 및 수업을 통한 취업률 및 교환학생 지원을 향상
- 다) 주중, 주말반 개설을 통한 자발적 학습 참여도 증대

2) 운영내용

- 가) 운영방법: 주중, 주말반 개설
- 나) 운영기간: 학기중(수업 10주, 20시간)
- 다) 선발인원: 총 30여명(반별 10명~20명)
- 라) 신청자격: 강원대학교 삼척생활관 관생
- 마) 교육비: 무료
- 바) 교육 프로그램: 영어회화, 토익, 토플 등
- 사) 기타사항
 - (1) 레벨 테스트 진행을 위한 진단평가
 - (2) 성취도 평가를 통한 향상도 측정 및 성적장학금(성적우수자) 지급



의과대학



사범대학



부록9 입학 관련 업무담당부서 전화번호

춘천캠퍼스

가. 입학 관련 담당부서

담당업무	담당부서	전화번호 (지역번호: 033)	FAX 번호 (지역번호: 033)
입학고사 관리	입학과	250-6041~5	259-5519
등록금 납부 및 환불	재무과	250-7054	259-5516
주요 학사제도	학사지원과	250-6011~7	259-5505
장학금 지급, 학자금 용자 추천	학생과	250-6033~5	259-5507
학생생활관(기숙사)입사 안내	학생생활관	250-8052~3,8065,8073	259-5691

나. 춘천캠퍼스 학부(과) 033-250-****(학내 전화번호)

대학	학과명	전화번호	
간호대학	간호학과	8880	
경영대학	경영·회계학부	경영학전공	6140
		회계학전공	6170
	경제·정보통계학부	경제학전공	6120
		정보통계학전공	8430
	관광경영학과	6160	
	국제무역학과	6180	
농업생명과학대학	스마트팜농산업학과		7774
	바이오산업공학부	바이오시스템기계공학전공	6490
		식품생명공학전공	6450
	생물자원과학부	식물자원응용과학전공	6410
		식물의학전공	6430
	원예·농업자원경제학부	원예과학전공	6420
		농업자원경제학전공	8660
	지역건설공학과		6460
	환경융합학부	바이오자원환경학전공	6440
		에코환경과학전공	8570
동물생명과학대학	동물산업융합학과	8620	
	동물응용과학과	8630	
	동물자원과학과	8610	
문화예술·공과대학	디자인학과	8710	
	무용학과	8740	
	미술학과	8720	
	스포츠과학과	6780	
	음악학과	8730	

대학	학과명	전화번호	
문화예술·공과대학	영상문화학과		8750
	건축·토목·환경공학부	건축공학전공	6220
		토목공학전공	6230
		환경공학전공	6350
	건축학과(5년제)		6210
	기계의용·메카트로닉스공학부	기계의용공학전공	6310
		메카트로닉스공학전공	6370
	배터리융합공학과		6260
	에너지지원·산업공학부	에너지지원공학전공	6250
		산업공학전공	6280
화공·생물공학부	화학공학전공	6330	
	생물공학전공	6270	
사범대학	교육학과		6650
	국어교육과		6610
	역사교육과		6680
	영어교육과		6630
	윤리교육과		6670
	일반사회교육과		6710
	지리교육과		6690
	한문교육과		6640
	가정교육과		6740
	과학교육학부		6730
	수학교육과		6720
체육교육과		6790	

I 주요 변경 사항 II 모집 인원 III 전형 개요 IV 전형 일정 V 공통 제출 서류 VI 수험생 유의 사항 VII 전형 유형 VIII 대학수학능력시험 IX 학업부담완전형 평가 공통 사항 X 학교생활기록부 XI 사서 XII 대학생활 안내 (부록)



대학	학과명	전화번호	
사회과학 대학	문화인류학과	6870	
	부동산학과	6830	
	사회학과	6860	
	미디어커뮤니케이션학과	6880	
	정치외교학과	6840	
	행정·심리학부	행정학전공	6810
심리학전공		6850	
산림환경 과학대학	산림과학부	산림경영학전공	8330
		산림자원학전공	8310
		산림환경보호학전공	8360
	목재·종이과학부	목재과학전공	8320
		종이소재과학전공	8350
생태조경디자인학과	8340		
수의과 대학	수의예과	8450	
약학대학	약학과	6910	
의과대학	의예과	8806	
의생명 과학대학	분자생명과학과	8540	
	생명건강공학과	6470	
	생물의소재공학과	6560	
	의생명융합학부	시스템면역과학전공	8380
		의생명공학전공	6480

대학	학과명	전화번호	
인문대학	인문학부	국어국문학전공	8120
		영어영문학전공	8140
		불어불문학전공	8170
		독어독문학전공	8160
		중어중문학전공	8180
		일본학전공	8250
		철학전공	8230
		사학전공	8210
자연과학 대학	물리학과		8460
	생명과학과		8520
	수학과		8410
	지질·지구물리학부	지구물리학전공	8580
		지질학전공	8550
	화학·생화학부	화학전공	8480
		생화학전공	8510
IT대학	디지털멀리터리학과		6206
	전기전자공학과		6290
	전자공학과		6320
	컴퓨터공학과		8440 6380
	시융합학과		7650
독립학부	자유전공학부	7450	

춘천캠퍼스 안내도



100	6차년도 기념관	304	경북발전연구원	416	국제경영대학원
101	공과대학도서관	305A	경영대학도서관	417	국제대학교 이대이점
102	공과대학도서관	305B	경영대학도서관	418	소프트웨어융합연구개발
103	공과대학도서관	306	경영도서관	419	소프트웨어융합(강원대 미출판)
104	공과대학도서관	307	농업생명과학대학도서관	420	재원생명과학(후기)
105	공과대학도서관	308	농업생명과학대학도서관	421	미원도서관
106	공과대학도서관	309	농업생명과학대학도서관	500	백암도서관
107	생체학관	310	영양도서관	501	다산문화미디어(서양관)
108	제1기정관	311	문학대학도서관	502	법학전문대학원
109	제2기정관(백복관)	312	문학대학도서관	503	사회과학대학
110	간강대학관	313	평화교육관	504	학생생활(음주관)
111	합계관(기행)	314	태백관(사회학관, 은행)	505	학생생활(문자관)
112	보통관(행정사/물)	315	태백관(응급의료관)	506	형법학사(고신관)
201	임사구사관	316	전통강원문화센터	507	형법학사(서원)
202	제1학생회관(학생관)	401	행정연구소	508A, B	1차연구(사물관)
203	제2학생회관(호관)	402	정보통신연구(사안관)	508C	2차연구(이물관)
204	제3학생회관(호관)	403	제2도서관(호관)	509	인문대학도서관
205	제4학생회관(호관)	404	취학대학	510	인문대학도서관
206	제5학생회관(호관)	405	취학대학(연구동)	511	인문대학(호관)
207	제6학생회관(호관)	406	중앙대학교(호관)연구소	512	신학대학(호관)
208	시범대학(호관)	407	신학대학(호관)연구소	513	사회과학대학(연구센터)
209	시범대학(호관)	408	신학대학(호관) 호관	514	학생생활관(서원)
210	시범대학(호관)	409	의생명대학관	515	학생생활관(서원)
211	국세정보관	410	중동중국어대학(호관)	517	중동중국어
212	국세정보관	411	중동중국어대학(호관)	518	법학도서관
213	미래대학(정보통신학)	412	동원정보(이)생명공학(호관)	519	사회과학대학
214	강원대학교(법학)	413	이화(호관)	520	사회과학대학
301	대학본부	414	이화(호관)		
302	중동역물관	415	국제경영관		
303	미래대학(행정통제법학관)				

삼척캠퍼스 안내도

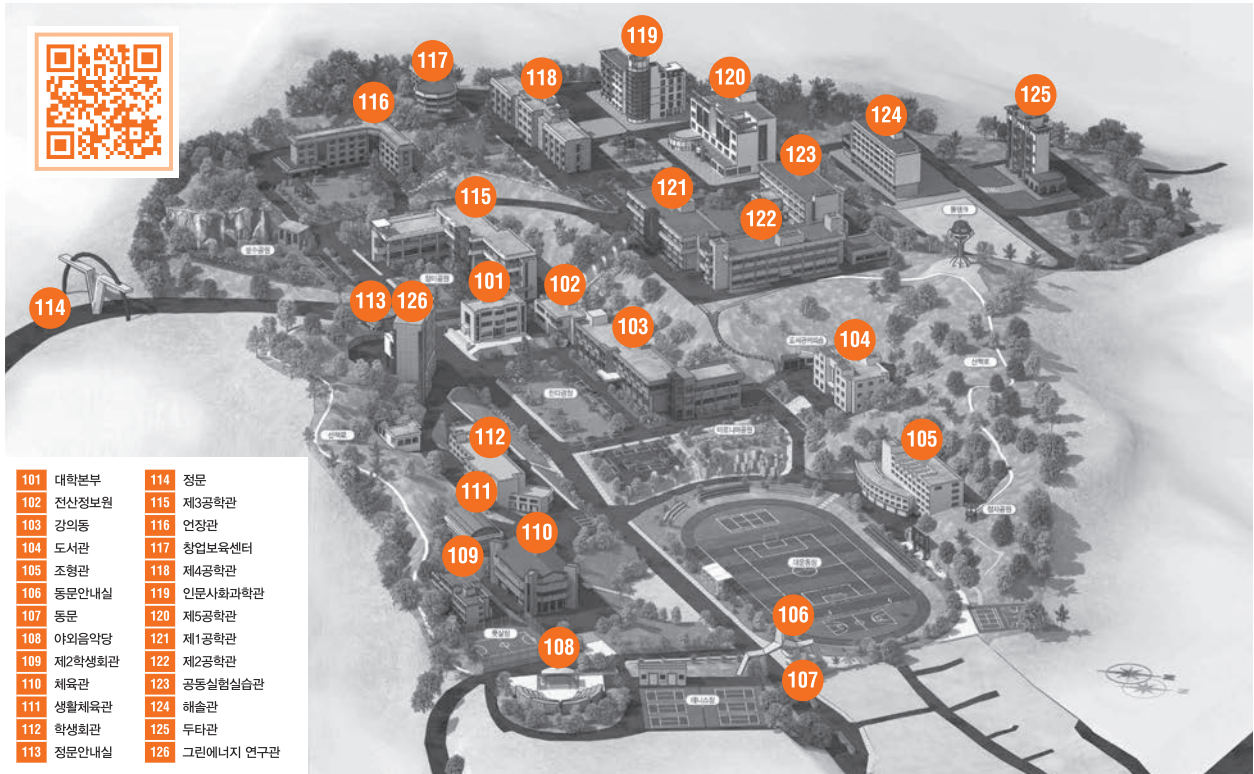

도계캠퍼스 안내도

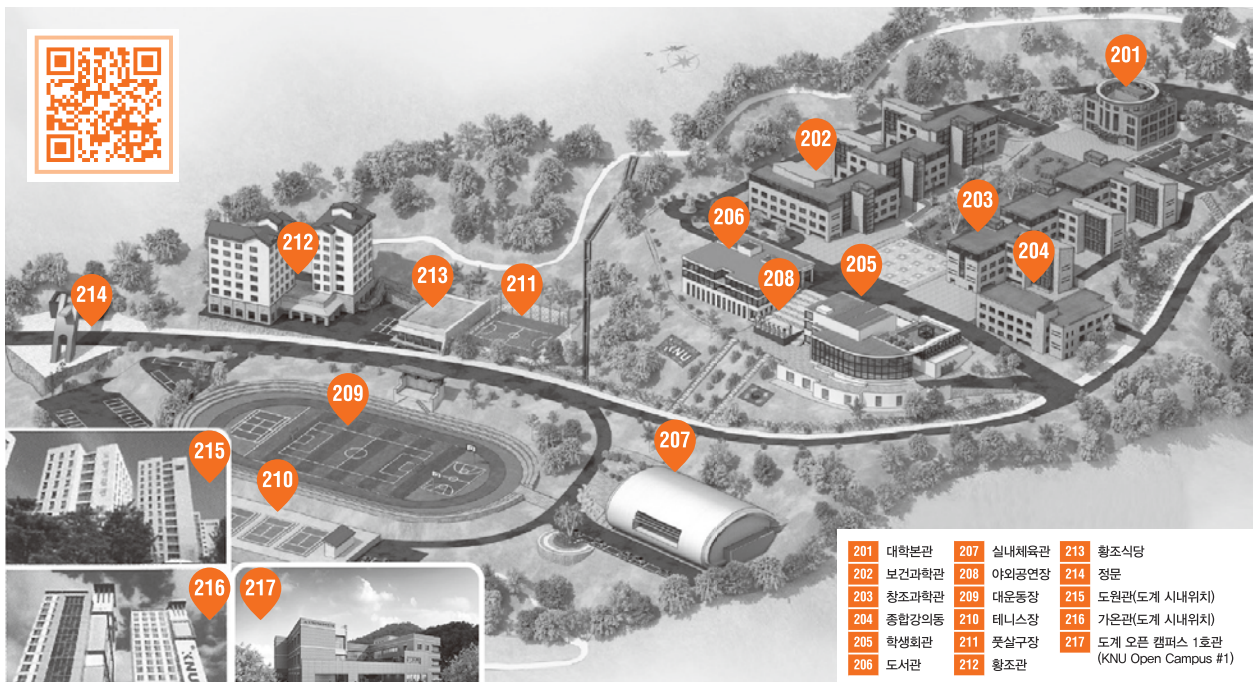



나와 세계를 잇는 가치,
같이 배우는 대학
강원대학교

(회계학과 조응빈)



2023학년도 강원대학교 정시모집 주요 일정

- 원서접수: 2022.12.29.(목)~2023.1.2.(월)
- 최종합격자 발표: 2023.1.30.(월)
- 총원합격자 발표: 2023.2.16.(목)까지

춘천캠퍼스

24341 강원도 춘천시 강원대학길 1
TEL 033-250-6041~5, 7023, 7027

삼척캠퍼스(도계 포함)

25913 강원도 삼척시 중앙로 346
TEL 033-570-6555

입학홈페이지: <http://www.kangwon.ac.kr/admission>

카카오톡채널: http://pf.kakao.com/_Lbqxks/chat



입학홈페이지