

2023학년도 경기대학교 수시모집요강

수원·서울캠퍼스 공통

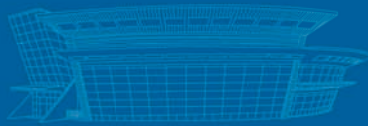

KYONGGI UNIVERSITY



'코로나바이러스감염증-19' 등 부득이한 상황에 따라 일정 및 내용이 일부 변경될 수 있으며,
변경 시에는 본교 입학처 홈페이지를 통해 별도 공지 할 예정입니다.





경기대학교

경기도를 대표하는 지속성장대학 경기대학교!

4차산업시대와 한류문화를 이끄는 융복합 인재육성을 위해 성장합니다.
세계화된 인재육성과 글로벌 캠퍼스 구축을 위해 성장합니다.
학생과 교수가 쌍방향 소통 수업의 구축을 위해 성장합니다.
학문의 연구와 학교의 인프라를 활성화하여 지역사회 발전에 기여하기 위해 성장합니다.
지속성장하는 대학, 경기대학교입니다.



대학의 비전 및 교육목표



진리를 탐구하고 성실하게 책무를 수행하며 사회와 국가를 사랑하고 봉사하는 대학 건설

대학비전 | 글로벌 역량을 갖춘 융·복합 인재 양성 대학

발전목표 | 경기도를 대표하는 지속 성장 대학

인재상 | 미래 글로벌 공동체를 선도할 ALL BARUN 참 인재

KGU 핵심역량



발전방향	교육이념	교육목적
4차 산업혁명 대비 융복합 교육에 근거한 경쟁력 있는 인재 양성	지성·덕성·감성의 조화를 바탕으로 자율적 인격을 갖추고 국가와 인류사회 발전에 기여하는 인재 육성	• 올바른 인성을 갖추고 자기개발에 정진하는 교양인 양성 • 전문지식과 실무능력을 겸비한 창조적 전문인 양성 • 인류사회의 평화와 발전을 선도하는 세계인 양성 • 공동체의 번영과 행복에 기여하는 봉사인 양성



1. 모집단위 통합 및 분리

캠퍼스	모집단위 (학부, 학과)				비고
	변경 전		변경 후		
수원	국어국문학과		국어국문학과		통합
	문예창작학과				
	공공안전학부	법학전공 사회복지학전공 범죄교정학전공 청소년학전공 경찰행정학전공	법학과		분리
			공공안전학부	범죄교정심리학전공 경찰행정학전공	
			휴먼서비스학부	사회복지학전공 청소년학전공	
	경영학부	경영학전공 국제산업정보전공	경영학부	경영학전공	통합
	ICT융합학부	경영정보전공	산업경영정보공학과		통합
		산업시스템공학전공			
	SI컴퓨터공학부	컴퓨터공학전공	SI컴퓨터공학부	컴퓨터공학전공	신설
		인공지능전공		인공지능전공	
				SW안전보안전공	
나노공학과	전자공학부		나노·반도체전공	통합	
전자공학과			정보통신시스템전공		
융합에너지시스템공학부	환경에너지공학전공	사회에너지시스템공학과		통합	
스마트시티공학부	건설시스템공학전공				
서울	관광학부	관광경영전공 관광개발전공 호텔경영전공 외식·조리전공 관광이벤트전공	관광개발경영학과	분리	
			관광문화콘텐츠학과		
			호텔외식경영학부		호텔경영전공 외식·조리전공

2. 입학정원 변경

캠퍼스	변경 전			변경 후					
	단과 대학	모집단위 (학부, 학과)	입학 정원	단과 대학	모집단위 (학부, 학과)	입학 정원			
수원 캠퍼스	인문 대학	국어국문학과★	50	인문 대학	국어국문학과★	59			
		영어영문학과★	76		영어영문학과★	73			
		사학과★	34		사학과★	35			
		문헌정보학과★	32		문헌정보학과★	31			
		문예창작학과	20						
		글로벌어문학부	독어독문전공★ 프랑스어문전공 일어일문전공 중어중문전공★ 러시아어문전공		156	글로벌어문학부	독어독문전공★ 프랑스어문전공 일어일문전공 중어중문전공★ 러시아어문전공	156	
			유아교육과★		19		유아교육과★	19	
	예술체육 대학	입체조형학과	36	예술체육 대학	입체조형학과	33			
		디자인비즈니스학부	시각정보디자인전공 산업디자인전공 장신구·금속디자인전공		62	디자인비즈니스학부	시각정보디자인전공 산업디자인전공 장신구·금속디자인전공	61	
			Fine Arts 학부		한국화전공 서양화전공 미술경영전공 서예전공		80	Fine Arts 학부	한국화전공 서양화전공 미술경영전공 서예전공
		체육학과★			31	체육학과★	30		
		시큐리티매니지먼트학과	38		시큐리티매니지먼트학과	39			
		스포츠과학부	스포츠건강과학전공 스포츠레저산업전공		106	스포츠과학부	스포츠건강과학전공 스포츠레저산업전공	99	
			사회과학 대학		공공안전학부		법학전공 사회복지학전공 범죄교정학전공 청소년학전공 경찰행정학전공	203	공공안전학부
	휴먼서비스학부	사회복지학전공 청소년학전공		62		휴먼서비스학부	사회복지학전공 청소년학전공	62	
	공공인재학부	행정학전공 국제학전공		106		공공인재학부	행정학전공 국제학전공	103	
	경제학부	경제학전공 무역학전공 응용통계학전공 지식재산학전공		262	경제학부	경제학전공 무역학전공 응용통계학전공 지식재산학전공	263		
	소프트웨어 경영 대학	경영학부	경영학전공 회계세무학전공 국제산업정보전공	262	경영학부	경영학전공 회계세무학전공	264		
			ICT융합학부	경영정보전공		31	산업경영정보공학과		108
		산업시스템공학전공		78					
시컴퓨터공학부		컴퓨터공학전공	143	시컴퓨터공학부	컴퓨터공학전공	143			
		인공지능전공	40		인공지능전공	40			
				SW안전보안전공	30				

캠퍼스	변경 전			변경 후				
	단과 대학	모집단위 (학부, 학과)	입학 정원	단과 대학	모집단위 (학부, 학과)	입학 정원		
수원 캠퍼스	융합 과학 대학	수학과★	32	융합 과학 대학	수학과★	31		
		나노공학과	32		화학과★	36		
		화학과★	36			바이오융합학부	생명과학전공 식품생물공학전공	94
		바이오융합학부	생명과학전공 식품생물공학전공		93			
	창의 공과 대학	건축학과(5년제)		49	건축학과(5년제)		46	
		전자공학과		90	사회에너지시스템공학과		116	
		융합에너지시스템 공학부	신소재공학전공 환경에너지공학전공 화학공학전공	182	전자공학부	나노·반도체전공 정보·통신시스템전공	132	
		스마트시티공학부	건설시스템공학전공 건축공학전공 도시·교통공학전공	140	융합에너지시스템 공학부	신소재공학전공 화학공학전공	121	
		기계시스템공학부	기계공학전공 지능형로봇전공	79	스마트시티공학부	건축공학전공 도시·교통공학전공	79	
		기계시스템공학부	기계공학전공 지능형로봇전공	79	기계시스템공학부	기계공학전공 지능형로봇전공	80	
	수원캠퍼스 소계			2,598	수원캠퍼스 소계			2,598
	서울 캠퍼스	관광 문화 대학	연기학과★	24	관광 문화 대학	연기학과★	25	
애니메이션학과			19	애니메이션학과		25		
미디어영상학과			41	미디어영상학과		43		
실용음악학과			작곡	21		실용음악학과	작곡	25
			보컬				보컬	
관광학부		관광경영전공★ 관광개발전공 호텔경영전공★ 외식·조리전공★ 관광이벤트전공★	223	관광개발경영학과★	90			
				관광문화콘텐츠학과★	40			
				호텔외식경영학부	호텔경영전공★ 외식·조리전공★	80		
서울캠퍼스 소계			328	서울캠퍼스 소계			328	
합계			2,926	합계			2,926	

※ ★표기는 교직개설 학과 및 전공을 의미함(교육부 승인결과 및 대학 사정에 따라 달라질 수 있음)



2023학년도 주요 변경 사항

1. 전형명 변경

모집구분	변경 전	변경 후
수시모집	실기/실적(예체능우수자전형)	실기/실적(예체능우수자전형)

2. 수시모집 모집인원 변경

구분		2023학년도		
		변경 전	변경 후	비고
수시	학생부교과(교과성적우수자전형)	304명	301명	▼ 3
	학생부교과(농어촌학생전형)	91명	88명	▼ 3
	학생부종합(KGU학생부종합전형)	725명	710명	▼15
	학생부종합(SW우수자전형)	-	15명	▲15
	논술(논술우수자전형)	169명	167명	▼ 2
	실기/실적(예체능우수자전형)	149명	154명	▲ 5
	실기/실적(특성화고졸업자전형)	6명	4명	▼ 2
	실기/실적(특성화고SW특기자전형)	-	5명	▲ 5

3. 수시모집 Fine Arts학부 모집 전형 폐지, 신설 및 실기내용 변경

모집구분	전형유형	모집인원(명)		증감(명)	비고
		변경 전	변경 후		
수시모집	학생부교과(교과성적우수자전형)	8	-	▼ 8	폐지
	학생부종합(KGU학생부종합전형)	-	12	▲12	신설
실기내용		변경 전		변경 후	
		인물수채, 인물수묵, 서예 중 택1		인물수채, 정물수묵, 서예 중 택1	

4. 수시모집 체육계열 전형 신설

모집구분	전형유형	모집단위	모집인원(명)		증감(명)	비고
			변경 전	변경 후		
수시모집	실기/실적(예체능우수자전형)	체육학과	-	5	▲ 5	신설
		스포츠과학부	-	10	▲10	

5. 수시모집 「과목별 등급이 없는 자의 과목별 석차등급 환산기준표(해외고 등)」 변경

모집구분	등급		A	B	C	D	E
	평어		수	우	미	양	가
	원점수		90 이상	80 이상	70 이상	60 이상	60 미만
수시모집	환산등급	변경 전	2	4	6	8	9
		변경 후	3	4	6	8	9

6. 수시모집 실기/실적(체육특기자전형) 배구·축구 종목 전형요소별 반영비율 변경

모집구분	전형요소	실기	경기실적	학교생활기록부		면접	합계
				교과	출결		
수시모집	변경 전	-	75%	10%	5%	10%	100%
	변경 후	50%	35%	10%	5%	-	100%



KGU

4차 산업혁명의 미래를 선도할

경기대학교 소개

경기대학교는 국가발전과 인류공영의 이상이 인재양성에 있음을 자각하고 민족자립을 지향하는 교육을 실천하고자 眞誠·愛의 건학이념을 바탕으로 1947년 11월 서울특별시 종로구에 위치한 조양보육사범학교를 모태로 설립되었습니다. 이어 1979년 수원캠퍼스가 조성되었고, 1984년 10월에는 종합대학교로 승격되면서 획기적인 발전을 이루어 왔습니다. 우리 대학의 건학이념은 진리를 탐구하며, 모든 일에 정성을 기울여 최선을 다하고, 자신과 민족, 나아가 인류를 사랑하는 참다운 삶을 추구하는데 있습니다. 과학문명의 발달이 하나의 세계를 만들고 있는 이 시대에 우리 대학은 인류의 미래를 위해 眞誠·愛의 이념을 실천하고 이를 확산하고자 합니다. 이에 우리 대학은 개성과 창의성을 지닌 민족의 인재를 양성함으로써 한국인이 세계 속에 우뚝 설 수 있도록 이바지할 것입니다.

경기대학교는 수원캠퍼스와 서울캠퍼스로 구성되며, 경기도 수원시의 광고신도시 중심에 위치한 수원캠퍼스는 대학본부와 6개 단과대학 및 15개 학부 14개 학과 39개 전공이, 서울시 서대문구 경기대로에 위치한 서울캠퍼스는 1개 단과대학 1개 학부 6개 학과 2개 전공이 설치되어 있습니다. 대학원은 57개 전공의 석사과정과 60개 전공의 박사과정이 개설되어 있는 일반대학원과 3개의 전문대학원 및 6개의 특수대학원으로 구성되어 있습니다. 2023학년도 학부 입학정원은 2,926명으로 재학생은 13,000여명과 대학원 2,000여명 등 총 15,000여명이며 재직 중인 전임교수는 545명으로 이는 전국 사립대학 최상위권에 이르는 규모입니다. 경기대학교는 이러한 기반을 토대로 활발한 연구활동 및 우수한 교육을 진행하고 있으며 학문과 지역 사회 발전에 기여하고자 노력하고 있습니다.



CONTENTS

KYONGGI UNIVERSITY

- I. 2023학년도 수시모집 전형요약 10
- II. 2022학년도 vs 2023학년도 주요변경사항 12
- III. 모집단위 및 모집인원 13
- IV. 인터넷 원서접수, 전형일정 및 합격자발표 안내 16
 - 1. 인터넷 원서접수 안내 16
 - 2. 전형일정 안내 17
 - 3. 합격자 발표 및 등록안내 18
- V. 세부전형별 안내 19
 - 1. 학생부교과(교과성적우수자전형) [정원내] 19
 - 2. 학생부교과(학교장추천전형) [정원내] 20
 - 3. 학생부교과(농어촌학생전형) [정원외] 21
 - 4. 학생부교과(기회균형선발전형) [정원외] 22
 - 5. 학생부종합(KGU학생부종합전형) [정원내] 23
 - 6. 학생부종합(SW우수자전형) [정원내] 24
 - 7. 학생부종합(고른기회대상자전형) [정원내] 25
 - 8. 학생부종합(사회배려대상자전형) [정원내] 27
 - 9. 학생부종합(특수교육대상자전형) [정원외] 28
 - 10. 논술(논술우수자전형) [정원내] 29
 - 11. 실기/실적(예체능우수자전형) [정원내] 30
 - 12. 실기/실적(체육특기자전형) [정원내] 34
 - 13. 실기/실적(특성화고졸업자전형) [정원외] 38
 - 14. 실기/실적(특성화고SW특기자전형) [정원외] 39
- VI. 전형요소별 안내 42
 - 1. 학교생활기록부(교과) 반영 방법 42
 - 2. 학교생활기록부(비교과) 반영 방법 43
 - 3. 학생부종합전형 안내 44
 - 가. 학생부종합전형 평가 방법 및 제출서류 44
 - 나. 학생부종합전형 평가 절차(다수-다단계) 44
 - 다. 학생부종합전형 서류평가 방법 45
 - 라. 학생부종합전형 면접평가 방법 46
 - 마. 학생부종합전형 제출서류 관련 사항 47
 - 바. 학생부종합전형 공정성 강화 내용 안내 48

- VII. 제출서류 49
 - [양식1] 자기소개서 유의사항 및 양식 51
 - [양식2] 농어촌학생 및 서해5도 확인서(유형 I) 53
 - [양식3] 농어촌학생 및 서해5도 확인서(유형 II) 54
 - [양식4] 학교생활기록부 미보유자용 대체 서식 55
 - [양식5] 2023학년도 수상실적 확인서 대체 서식 58
 - [양식6] 학력 조회 동의서 59
 - [양식7] 포지션 확인서 60
 - [양식8] 실기/실적(특성화고SW특기자전형) 실적목록표 61
 - [양식9] 실기/실적(특성화고SW특기자전형) 포트폴리오 62
 - [양식10] 실기/실적(특성화고SW특기자전형) 입상실적증명서 63

- VIII. 지원자 유의사항 64
- IX. 등록포기 및 등록금 환불 안내 65
- X. 전형료 안내 66
- XI. 전형료 반환 기준 66

- [부록 I] 학사제도 및 생활안내 69
 - 공학교육인증프로그램 70
 - 비교과 교육과정 71
 - BARUN(학생역량 통합관리) 시스템 72
 - 경기드림타워(기숙사) 73
 - 취업지원 프로그램 74
 - 학사안내(복수/연계/융합전공, 교직 등) 76
 - 신입생 장학제도 78
 - 학습역량강화 프로그램 80
 - 국제교류 프로그램 82
 - 경기대학교 장애학생지원센터 83

- [부록 II] 2022학년도 논술고사 기출문제 84
- [부록 III] 캠퍼스 및 교통편 90

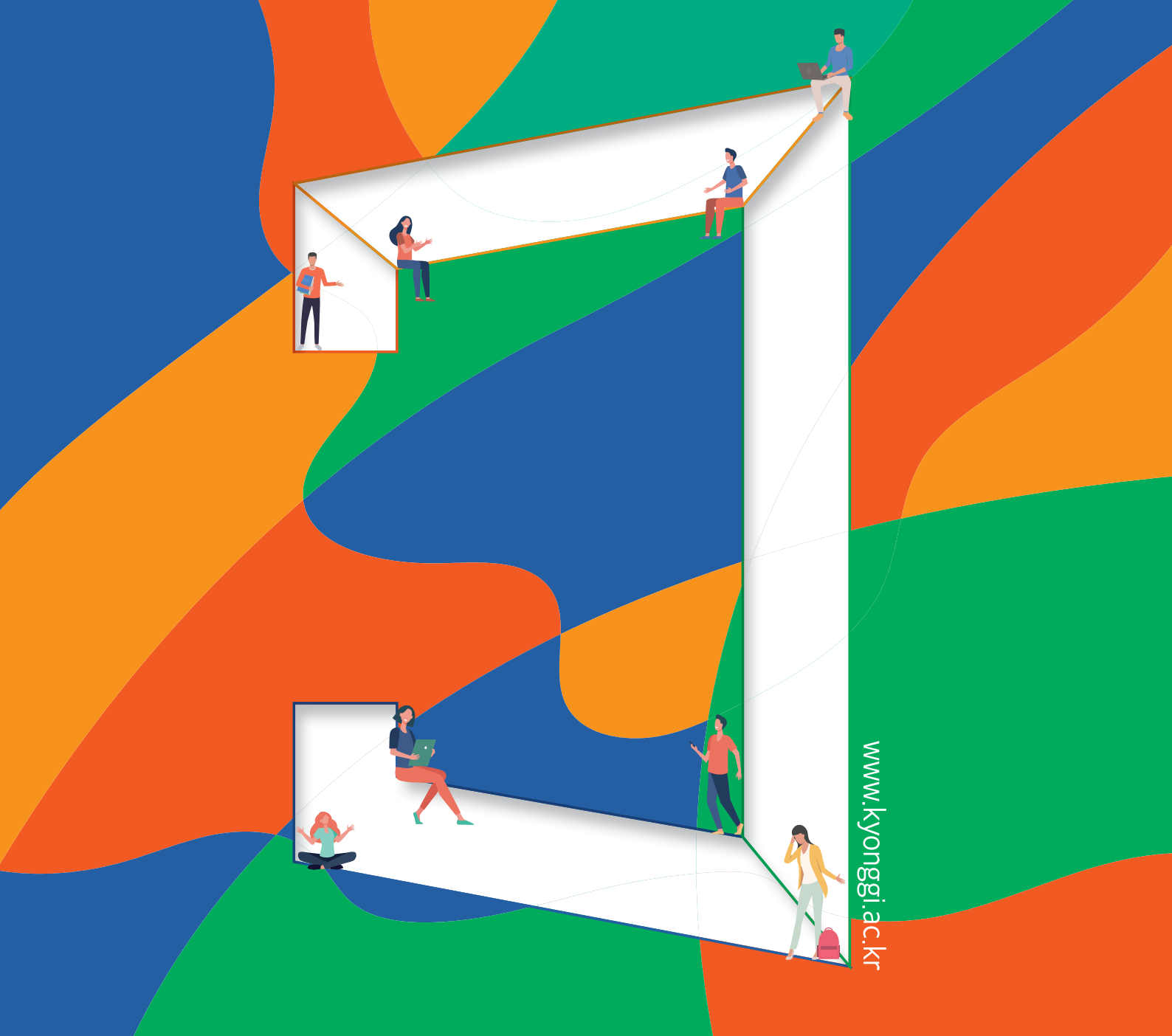

www.kyonggi.ac.kr

K-University KGU

세계와 소통하는 글로벌 교육의 리더 경기대학교

새로운 내일을 위해
젊은 경기다움으로 미래를 향해!
모두 경기대학교에 있다!



2023 KYONGGI UNIVERSITY

- I. 2023학년도 수시모집 전형요약
- II. 2022학년도 vs 2023학년도 주요변경사항
- III. 모집단위 및 모집인원
- IV. 인터넷 원서접수, 전형일정 및 합격자발표 안내
- V. 세부전형별 안내
- VI. 전형요소별 안내
- VII. 제출서류
- VIII. 지원자 유의사항
- IX. 등록포기 및 등록금 환불 안내
- X. 전형료 안내
- XI. 전형료 반환 기준



I. 2023학년도 수시모집 전형요약

전형유형	모집인원	전형요소 및 반영비율								수능 최저 학력 기준
		학생부		서류 평가	1단계 성적	면접	논술	실기	실적	
		교과	비교과 (출결)							
학생부 교과	학생부교과(교과성적우수자전형)	301	90%	10%						적 용
	학생부교과(학교장추천전형)	316	90%	10%						
	학생부교과(농어촌학생전형) 정원외	88	90%	10%						
	학생부교과(기회균형선발전형) 정원외	43	90%	10%						
학생부 종합	학생부종합(KGU학생부종합전형)	710	1단계 (3배수 내외)		100%					미 적 용
		2단계			70%	30%				
	학생부종합(SW우수자전형)	15	1단계 (3배수 내외)		100%					
		2단계			70%	30%				
	학생부종합(고른기회대상자전형)	203			100%					
	학생부종합(사회배려대상자전형)	40			100%					
학생부종합(특수교육대상자전형) 정원외	4	1단계 (3배수 내외)		100%						
	2단계			70%	30%					
논술	논술(논술우수자전형)	167	40%				60%			
실기 /실적	실기/실적 (예체능우수자전형)	입체조형학과 디자인비즈니스학부 Fine Arts 학부 애니메이션학과 실용음악학과(작곡) 실용음악학과(보컬) 스포츠과학부	20	30%						70%
			33							
			47							
			16							
			5							
			5							
		10	40%				60%			
	체육학과	5	1단계 (5배수)	100%						
		2단계	40%				60%			
		연기학과	13	1단계 (7배수)					100%	
2단계	30%					70%				
실기/실적 (체육특기자전형)	체육학과 시큐리티 매니지먼트학과	14	10%	5%		10%			75%	
		스포츠과학부	19	배구, 축구 외	10%	5%		10%		75%
	배구, 축구		10%	5%			50%	35%		
실기/실적 (특성화고졸업자전형) 정원외	디자인비즈니스학부	4	30%				70%			
실기/실적 (특성화고SW특기자전형) 정원외	시컴퓨터공학부 컴퓨터공학전공	5	1단계 (5배수 내외)	40%					60%	
		2단계				70%	30%			

※ 전형 간 복수 지원이 가능하나 학생부종합전형 간 복수 지원은 불가함(16쪽 참고)

전형유형별 지원자격 총괄

모집 시기	전형유형		고등학교 졸업(예정)			검정 고시	학력 인정 학교	졸업 년도	
			국내고		국외고				
			일반고 자율고	특목고					특성화고
수시 모집	학생부교과(교과성적우수자전형)		○	○	○	X	○	X	제한 없음
	학생부교과(학교장추천전형)		○	○	○	X	X	X	2022년 이후
	학생부교과(농어촌학생전형)		○	X	X	X	X	X	제한 없음
	학생부교과(기회균형선발전형)		○	○	○	○	○	○	
	학생부종합(KGU학생부종합전형)		○	○	○	○	X	○	
	학생부종합(SW우수자전형)		○	○	○	○	X	○	
	학생부종합 (고른기회대상자전형)	기회균형선발	○	○	○	○	○	○	
		국가보훈대상자	○	○	○	X	X	○	
		농어촌학생, 서해5도 주민의 자녀	○	X	X	X	X	X	
	학생부종합(사회배려대상자전형)		○	○	○	X	X	○	
	학생부종합(특수교육대상자전형)		○	○	○	○	○	○	
	논술(논술우수자전형)		○	○	○	○	○	○	
	실기/실적(예체능우수자전형)		○	○	○	○	○	○	
	실기/실적(체육특기자전형)		○	○	○	X	X	○	
	실기/실적(특성화고졸업자전형)		X	X	○	X	X	X	
실기/실적(특성화고SW특기자전형)		X	X	○	X	X	X		



II. 2022학년도 vs 2023학년도 주요변경사항

구분	2022학년도		2023학년도
전형명	전형유형	전형방법	변경사항
공통	[전형유형별 모집인원] - 학생부교과위주 772명 - 학생부종합위주 963명 - 논술위주 169명 - 실기/실적위주 176명		[전형유형별 모집인원] 학생부교과위주 748명 (▼24명) - 학생부종합위주 972명 (▲9명) - 논술위주 167명 (▼2명) - 실기/실적위주 196명 (▲20명)
	- 학생부교과(교과성적우수자전형) - 학생부교과(학교장추천전형) - 학생부교과(농어촌학생전형) 정원의외 - 학생부교과(기회균형선발전형) 정원의외	학생부[교과 90% + 출결 10%]	좌동
학생부 종합	- 학생부종합(KGU학생부종합전형) - 학생부종합(SW우수자전형) - 학생부종합(특수교육대상자전형) 정원의외	1단계: 서류평가 100%(3배수 내외) 2단계: 1단계 성적 70% + 면접고사 30%	좌동
	- 학생부종합(고른기회대상자전형) - 학생부종합(사회배려대상자전형)	서류평가 100%	
논술	- 논술(논술우수자전형)	논술 60% + 학생부(교과) 40%	좌동
실기 / 실적	- 실기/실적(예체능우수자전형) (연기학과 제외)	실기 70% + 학생부(교과) 30%	[전형명 변경] 실기/실적(예체능우수자전형) - 전형방법 동일
	실 [Fine Arts학부: 인물수채, 인물수묵, 서예 중 택1] 기 [디자인비즈학부: 기초디자인, 사고의 전환 중 택1] 내 [입체조형학과: 소조(인체대상), 기초디자인 중 택1] 용 [애니메이션학과: 4컷 상상 표현, 4컷 웹툰 중 택1] [실용음악학과-작곡: 선율작곡(70%) + 피아노실기(30%)] [실용음악학과-보컬: 노래실기(100%)]		[Fine Arts학부: 인물수채, 정물수묵, 서예 중 택1] [디자인비즈학부: 좌동] [입체조형학과: 좌동] [애니메이션학과: 좌동] [실용음악학과-작곡: 좌동] [실용음악학과-보컬: 좌동]
	- 연기학과 • 1단계: 실기 100%(7배수 선발), 2단계: 실기 70% + 학생부(교과) 30%		좌동
	- 신설		- 실기/실적(예체능우수자전형) [체육학과] • 1단계: 학생부(교과) 100% (5배수) • 2단계: 실기 60% + 1단계성적 40% [실기: 20m왕복달리기, 윗몸일으키기(1분), 제자리멀리뛰기]
	- 신설		- 실기/실적(예체능우수자전형) [스포츠과학부] • 실기 60% + 학생부(교과) 40% [실기: 20m왕복달리기, 메디신볼던지기, 제자리멀리뛰기]
	- 실기/실적(체육특기자전형)	경기실적 75% + 학생부(교과) 10% + 출결 5% + 면접 10%	- 실기/실적(체육특기자전형) [배구, 축구] • 실기 50% + 경기실적 35% + 학생부(교과) 10% + 출결 5% [그 외 종목] 좌동
	- 실기/실적(특성화고졸업자전형) [디자인비즈학부] 정원의외	실기 70% + 학생부(교과) 30% [실기: 기초디자인, 사고의 전환 중 택1]	좌동
	- 실기/실적(특성화고SW특기자전형) [AI컴퓨터공학부 컴퓨터공학전공] 정원의외	1단계: 실적 60% + 교과 40%(5배수 내외) 2단계: 1단계 성적 70% + 면접고사 30%	좌동



III. 모집단위 및 모집인원

캠퍼스	대학	계제	모집단위(학과, 학부)	인원	내		외		내		외		내		외		총계			
					학사과정		학사과정		학사과정		학사과정		학사과정		학사과정					
					학사	석사	학사	석사	학사	석사	학사	석사	학사	석사	학사	석사				
수원	기대대학	기대인문	01 국어국문학과★	59	3	4	3	2	15	5			11					43		
			02 영어영문학과★	73	5	12	3	1	15		8	1		8					53	
			03 사학과★	35		3	1	1	12		5			4					26	
			04 문헌정보학과★	31		2	1	1	11		3			4					22	
			05 글로벌어문학부 독어독문전공★ 프랑스어문전공 일어일문전공 중어중문전공★ 러시아어문전공	156	11	13	6	3	53		15	2		12						115
			06 유아교육과	19		2			7											9
	예술체육대학	예술체육	07 입체조형학과	33										20					20	
			08 디자인비즈니스학부 시각정보디자인전공 산업디자인전공 장신구·금속디자인전공	61					28					33		4			65	
			09 Fine Arts학부 한국화전공 서양화전공 미술경영전공 서예전공	78		4			12					47					63	
			10 체육학과★	30										5	7				12	
			11 시큐리티메니지먼트학과	39											7				7	
			12 스포츠과학부 스포츠건강과학전공 스포츠레저산업전공	99											10	19				29
	사회과학대학	기대인문	13 법학과	55	3	5	2	1	16	5	2		6						40	
			14 공공안전학부 범죄교정심리학전공 경찰행정학전공	82	3	9	3	2	24	7	2	2	9						61	
			15 휴먼서비스학부 사회복지학전공 청소년학전공	62	3	6	2	1	18	6	2	2	7						47	
			16 공공인재학부 행정학전공 국제학전공	103	7	12	5	1	26	9	3		12						75	
			17 경제학부 경제학전공 무역학전공 응용통계학전공 지식재산학전공	263	36	37	8	4	58	18	3		30							194
			18 경영학부 경영학전공 회계세무학전공	264	38	39	8	4	58	19	3		27							196
	소프트웨어공학대학	자전	19 산업경영정보공학과	108	16	16	3	3	35	6	2								81	
			20 시컴퓨터공학부 컴퓨터공학전공	143	30	28	2	1	20	10	8	2						5	106	
			21 시컴퓨터공학부 인공지능전공	40	7	4	1	1	9	5	3								30	
			22 시컴퓨터공학부 SW안전보안전공	30	5				12											17

캠퍼스	단과대학	계명	모집단위(학과, 학부)	인원	내		외		내		외		내		외		소계		
					학사부교과(교과상정)우수자전형(영)		학사부교과(학교장추천전형)		학사부종합(KGU학생부종합전형)		학사부종합(SW우수자전형)		학사부종합(특수교육대상자전형)		내			외	
					실기(실적)	실기(실적)	실기(실적)	실기(실적)	실기(실적)	실기(실적)	실기(실적)	실기(실적)	실기(실적)	실기(실적)	실기(실적)	실기(실적)		실기(실적)	
수원	예천과학대학	자연	23 수학과★	31	2	3	1	1	12		3							22	
			24 화학과★	36	3	3	1	1	13		5							26	
			25 바이오융합학부 생명과학전공 식품생물공학전공	94	14	10	3	2	30		8	2						69	
	창의미래대학	자연	26 건축학과(5년제)	46	4	7	2	1	14		4	1						33	
			27 사회에너지시스템공학과	116	16	19	5	2	33		8	2						85	
			28 전자공학부 나노·반도체전공 정보통신시스템전공	132	27	16	5	2	38		11	2						101	
			29 융합에너지시스템공학부 신소재공학전공☆ 화학공학전공☆	121	22	20	5	2	30		8	3						90	
			30 스마트시티공학부 건축공학전공☆ 도시·교통공학전공☆	79	12	11	3	1	24		6	1						58	
			31 기계시스템공학부 기계공학전공☆ 지능형로봇전공	80	14	10	3	1	24		7	2						61	
			소계	2,598	281	295	76	39	647	15	177	35	4	130	115	33	4	5	1,856
서울	관동미래대학	예체능	32 연기학과★	25									13				13		
			33 애니메이션학과	25									16				16		
			34 미디어영상학과	43	2	3			15		4		6					30	
			35 실용음악학과 작곡 보컬	25									5		5			5	
	범인	예체능	36 관광개발경영학과★	90	8	8	6	2	21		9	2		13				69	
			37 관광문화콘텐츠학과★	40	4	3	2	1	9		4	1		6				30	
			38 호텔외식경영학부 호텔경영전공★ 외식·조리전공★	80	6	7	4	1	18		9	2		12				59	
			소계	328	20	21	12	4	63	0	26	5	0	37	39	0	0	0	227
합계				2,926	301	316	88	43	710	15	203	40	4	167	154	33	4	5	2,083

※ ★표기는 교직개설 학과 및 전공을 의미함(교직개설 설치학과 및 전공은 교육부 승인결과 및 대학사정에 따라 달라질 수 있음)

※ ☆표기는 공학교육인증제로 운영되는 학과 및 전공을 의미함

【실기/실적(체육특기자전형) 모집단위·종목별 모집인원】

모집단위	배구(남)			씨름(남)	탁구(남)	조정(여)	유도(남)			유도(여)	축구(남)					계
	공격수 Left,Right,Center	Setter	libero				-60kg 이상 -66kg 이하	-73kg 이상 -81kg 이하	-90kg 이상 -100kg 이하		FW	MF	CB	LB	GK	
체육학과				4		3										7
시큐리티 매니지먼트학과							1	1	1	4						7
스포츠과학부	5	1	1	1	3			1			2	1	2	1	1	19
계	5	1	1	5	3	3	1	2	1	4	2	1	2	1	1	33

- 모집단위, 모집인원, 전형방법 및 전형요소, 교육과정, 학사제도 등은 각종 국고사업, 대학 구조조정 및 학칙 변경 등에 따라 일부 변경될 수 있음
- 학부 모집단위¹⁾로 선발된 학생은 2학년 진급 시 학부 모집단위에 개설된 전공을 대상으로 희망전공 신청서를 제출해야 하며, 본인의 희망과 1학년 학업성적에 따라 전공이 배정됨
 - 전자공학부는 2학년 진급 시 전공배정이 이루어지지 않음(전공별 배정인원은 전공신청 시 안내 / 34학점 이수 기준)
- 수시모집 정원내 전형의 미충원 인원은 정시모집 일반학생전형의 해당 모집단위로 이월하여 선발함
단, 정원외 전형[학생부교과(농어촌학생전형·기회균형선발전형)·실기/실적(특성화고졸업자전형)]은 정시모집 해당전형의 해당 모집단위로 이월하여 선발
- 건축학과는 5년제 학제로 운영함
- 장애학생의 신입생 선발은 신체적, 정신적, 인종적 차별 없이 공정한 선발절차에 의하여 이루어지고 있으며, 대학생활 및 학습 지원을 위하여 「장애학생지원센터」를 설치·운영함



1) 글로벌어문학부, 디자인비즈니스학부, Fine Arts학부, 스포츠과학부, 공공안전학부, 휴먼서비스학부, 공공인재학부, 경제학부, 경영학부, 바이오융합학부, 융합에너지시스템공학부, 스마트시티공학부, 기계시스템공학부, 호텔외식경영학부 (시컴퓨터공학부 제외)



IV. 인터넷 원서접수, 전형일정 및 합격자발표 안내

1. 인터넷 원서접수 안내

가. 인터넷 원서접수 기간: 2022. 9. 13(화)~17.(토) 17:00 까지

인터넷 원서접수 시 사진 업로드를 위하여 수험생 본인의 증명사진 파일(jpg, gif 형식)을 준비하기 바랍니다.

[최근 3개월 내에 촬영한 사진으로, 인물 뒤 배경이 있는 사진 또는 스냅 사진은 사용할 수 없음]

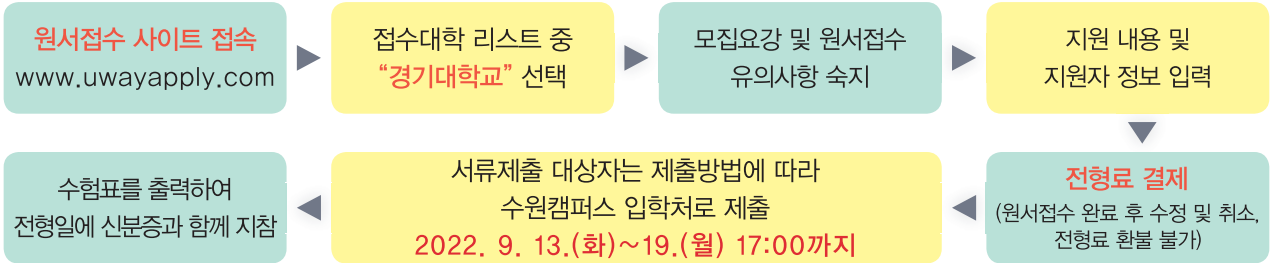

* 입학원서 접수 마감 시한[2022. 9. 17.(토) 17:00] 정각에 원서접수 사이트 접속이 차단되므로, 사전에 원서접수 정보입력과 전형료 결제를 완료해야 하며, 마감 시한까지 원서접수를 못하는 것은 수험생 본인에게 책임이 있음

나. 복수지원 허용범위

- 1) 각 전형유형별로 전형일정이 다른 경우 복수지원이 가능하나, **학생부종합전형 간에는 복수 지원할 수 없음**
- 2) 하나의 전형유형에 다수의 모집단위(학부/학과)를 지원할 수 없음

복수지원 가능여부	학생부교과				학생부종합					논술	실기/실적			
	교과성적우수자전형	학교장추천전형	영어특화학생전형	기회균형선발전형	KGU학생부종합전형	SW우수자전형	고른기회대상자전형	사회배려대상자전형	특수교육대상자전형	논술우수자전형	예체능우수자전형	체육특기자전형	특성화고졸업자전형	특성화고SW특기자전형
학생부교과	교과성적우수자전형	0	0	0			택1			0	0	0	0	0
	학교장추천전형	0	0	0			택1			0	0	0	0	0
	영어특화학생전형	0	0	0			택1			0	0	0	0	0
	기회균형선발전형	0	0	0			택1			0	0	0	0	0
학생부종합	KGU학생부종합전형	0	0	0	0	X	X	X	X	0	0	0	0	0
	SW우수자전형	0	0	0	0	X	X	X	X	0	0	0	0	0
	고른기회대상자전형	0	0	0	0	X	X	X	X	0	0	0	0	0
	사회배려대상자전형	0	0	0	0	X	X	X	X	0	0	0	0	0
	특수교육대상자전형	0	0	0	0	X	X	X	X	0	0	0	0	0
논술	논술우수자전형	0	0	0	0					택1				
실기/실적	예체능우수자전형	0	0	0	0					택1				
	체육특기자전형	0	0	0	0					택1				
	특성화고졸업자전형	0	0	0	0					택1				
	특성화고SW특기자전형	0	0	0	0					택1				

다. 인터넷 원서접수 시 유의사항

- 1) 전형료 결제 후 수험번호가 부여되면 원서접수가 정상적으로 완료된 것임
- 2) 전형료 결제 후 전형료 환불, 전형유형, 지원 모집단위의 변경 및 취소가 불가능하므로 신중히 입력
- 3) 지원자 또는 보호자가 전형 기간 중 신속히 연락받을 수 있도록 '전형 기간 중 연락처'의 전화번호를 정확하게 기재해야 하며, 주소 및 연락처가 변경된 경우 입학처에 문의하여 수정 요청
- 4) 모든 기재사항은 정확히 작성해야 하며, 기재의 착오·누락·오기 등으로 인한 불이익, 제출서류 미비 및 제출기한 초과 등으로 인해 발생하는 문제는 수험생 본인에게 책임이 있음
- 5) 전형일 및 지원자격 등 모집요강의 내용을 확인하지 않아 발생하는 불이익은 수험생 본인에게 책임이 있음
- 6) 수험표를 분실한 경우 인터넷 원서접수 사이트의 '나의 원서관리'에서 다시 출력할 수 있음
- 7) **학교장추천전형 지원자는 지원시 재학 중(또는 졸업한) 고등학교와 반드시 사전협의 후 원서접수 요망**

라. 원서접수 문의사항: [입학팀] 031-249-9997~9, [입학사정관실] 031-249-1339~44

2. 전형일정 안내

가. 공통

구분	전형 일정	비고
원서접수	2022. 9. 13.(화)~17.(토) 17:00까지	인터넷으로만 접수
자기소개서 입력 및 수정	2022. 9. 13.(화)~19.(월) 15:00까지	학생부종합전형에 한함
실적목표표 입력 및 수정		실기/실적(특성화고SW특기자전형)에 한함
서류제출	2022. 9. 19.(월) 17:00까지	마감 당일 우체국 소인분 인정
학교장추천 명단 입력	2022. 9. 19.(월)~23.(금) 18:00까지	온라인 입력
제출서류 도착 확인	2022. 9. 23.(금) 이후	입학처 홈페이지에서 조회

나. 실기/실적(예체능우수자전형), 실기/실적(특성화고졸업자전형)

구분	전형 일정	비고			
실기	실기고사장 조회	2022. 9. 21.(수)	[실기고사장 조회 및 합격자 발표] - 입학처 홈페이지에서 조회 - 개별통보하지 않음		
	Fine Arts 학부	2022. 9. 24.(토) 9:00~13:00			
	애니메이션학과	2022. 9. 25.(일) 9:00~13:00			
	디자인비즈학부	2022. 10. 2.(일)~3.(월)			
	디자인비즈학부(특성화고졸업자)	2022. 10. 2.(일) 9:00~13:00			
	입체조형학과	2022. 10. 2.(일)~3.(월)			
	연기학과	1단계 동영상 제출		2022. 9. 13.(화)~18.(일) 13:00까지	
		1단계 합격자발표		2022. 10. 1.(토)	
		2단계 실기고사		2022. 10. 7.(금)	
	실용음악학과	작곡		선율작곡	2022. 10. 8.(토) 9:00~11:00
			피아노실기	2022. 10. 8.(토) 12:00~	
		보컬	2022. 10. 8.(토)~9.(일)		
	체육학과	1단계 합격자발표	2022. 10. 1.(토)		
2단계 실기고사		2022. 10. 15.(토)~17.(월)			
스포츠과학부, 체육학과					

다. 논술(논술우수자전형)

구분	전형 일정	비고	
논술	논술고사장 조회	2022. 10. 14.(금)	입학처 홈페이지에서 조회
	인문대학, 관광문화대학	2022. 10. 29.(토) 10:00~12:00	수원캠퍼스에서 실시
	사회과학대학, 소프트웨어경영대학	2022. 10. 29.(토) 14:00~16:00	

라. 실기/실적(체육특기자전형)

구분	전형 일정	비고	
면접	면접고사장 조회	2022. 10. 14.(금)	입학처 홈페이지에서 조회
	체육학과, 시큐리티메니지먼트학과, 스포츠과학부	2022. 10. 21.(금)	수원캠퍼스에서 실시
실기	실기고사장 조회	2022. 10. 14.(금)	입학처 홈페이지에서 조회
	스포츠과학부	2022. 10. 18.(화)~20.(목)	수원캠퍼스에서 실시

마. 학생부종합(SW우수자전형), 실기/실적(특성화고SW특기자전형)

구분	전형 일정	비고	
서류	1단계 합격자발표	2022. 11. 18.(금)	입학처 홈페이지에서 조회
면접	면접고사장 조회	2022. 11. 18.(금)	개별통보하지 않음
	소프트웨어경영대학	2022. 11. 27.(일)	수원캠퍼스에서 실시

바. 학생부종합(KGU학생부종합전형), 학생부종합(특수교육대상자전형)

구분	전형 일정	비고	
서류	1단계 합격자발표	2022. 11. 18.(금)	입학처 홈페이지에서 조회
면접	면접고사장 조회	2022. 11. 18.(금)	개별통보하지 않음
	인문대학, 소프트웨어경영대학, 예술체육대학, 융합과학대학	2022. 11. 26.(토)	수원캠퍼스에서 실시
	사회과학대학, 창의공과대학, 관광문화대학	2022. 11. 27.(일)	

※ 전형 일정은 수원캠퍼스, 서울캠퍼스 공통

※ 모든 고사(실기, 논술, 면접)는 수원캠퍼스에서 실시

※ 상기 전형 일정은 우리 대학교 사정에 따라 변경될 수 있으며, 변경 시 입학처 홈페이지를 통해 공지

※ 전형 일정 및 안내사항 미확인으로 인한 서류 미제출, 결시, 미등록 등에 대한 책임은 수험생 본인에게 있음

※ 서류제출 : (우)6227 경기도 수원시 영통구 광교산로 154-42 경기대학교 입학처 입학담당자 앞

3. 합격자 발표 및 등록안내

구분		발표일정	비고
최초 합격	발표	2022. 11. 18.(금)	- 최초합격자 및 1·2차 총원합격자는 본교 입학처 홈페이지에 발표함 https://enter.kyonggi.ac.kr
	발표	2022. 12. 15.(목)	
	문서등록	2022. 12. 16.(금)~19.(월) 16:00까지	
1차 총원 합격	발표	2022. 12. 19.(월) 19:00이후	- 3차 총원합격자부터는 예비후보 순위에 따라 전화로 개별 통보한 후 입학처 홈페이지에 공지함
	문서등록	2022. 12. 21.(수) 16:00까지	
2차 총원 합격	발표	2022. 12. 21.(수) 19:00이후	- 문서등록 방법: 온라인 문서등록 - 등록예치금은 납부하지 않음
	문서등록	2022. 12. 22.(목) 16:00까지	
3차 총원 합격	발표	2022. 12. 22.(목) 19:00이후	
	문서등록	2022. 12. 23.(금) 16:00까지	
4차 총원 합격	통보마감	2022. 12. 26.(월) 18:00까지	
	등록마감	2022. 12. 27.(화) 12:00까지	
등록금 납부		2023. 2. 7.(화)~9.(목)	- 최초 및 총원합격자 공통

- 가. 합격자 확인, 합격통지서 및 등록금 고지서 출력은 본교 입학처 홈페이지를 통해 가능하며, 미확인으로 인한 불이익에 대하여 지원자 본인에게 책임이 있음
- 나. 입학처 홈페이지에서 합격자 발표를 확인하지 않는 경우 또는 전화 개별통보 시 연락이 되지 않을 경우(3회 이상 통화시도) 미등록 처리되며 차순위자를 선발
- 다. 수시모집 합격자(최초합격자 및 총원합격자)는 수험생의 등록 의사와 관계없이 정시모집과 추가모집에 지원 불가
- 라. 등록 기간 중 등록(문서등록 및 등록금 납부)을 하지 않는 경우 등록 포기로 간주하여 합격을 취소
- 마. 등록방법은 합격자 발표 시 입학처 홈페이지에 별도로 안내
- 바. 수시모집에 합격한 자는 '문서등록'기간에 등록 후 '등록확인증'을 발급받아야 하며, '등록금 납부'기간에 등록금을 전액 납부



V. 세부전형별 안내

1. 학생부교과(교과성적우수자전형) [정원내]

가. 모집단위 및 모집인원: 13~14쪽 참고

나. 지원자격

- 1) 국내 고등학교 졸업(예정)자로 통산 3학기 이상의 교과 성적을 산출할 수 있는 자
- 2) 고등학교 졸업 학력 검정고시 합격자

다. 수능최저학력기준

구분	인문, 예체능	자연	비고
수능 영역	국어, 수학, 영어, 탐구	국어, 수학, 영어, 과학탐구	한국사 6등급 이내
수능최저학력기준	상위 2개 영역의 합이 7등급 이내		

* 탐구는 상위 1개 과목만 반영

* 한국사 과목은 반드시 응시하여야 함

라. 전형방법

구분	학교생활기록부		합계
	교과	비교과(출결)	
반영비율(점수)	90%(90점)	10%(10점)	100%(100점)

※ 학교생활기록부(교과/비교과) 반영방법: 42~43쪽

마. 선발원칙

- 1) 학교생활기록부 교과, 비교과(출결) 점수를 합산하여 전형 총점 순으로 선발
- 2) 동점자 처리기준
 - 가) 학교생활기록부 교과 성적
 - (1) 인문계, 예체능계: ㉠평균등급 ㉡영어교과 평균등급 ㉢국어교과 평균등급 ㉣수학교과 평균등급
 - (2) 자연계 : ㉠평균등급 ㉡영어교과 평균등급 ㉢수학교과 평균등급 ㉣국어교과 평균등급
 - 나) 출결점수
- 3) 본교가 정한 지원 자격에 미달되거나 수능최저학력기준 미충족자는 불합격 처리
- 4) 예비 합격 후보자는 불합격자 중 전형 총점 순으로 발표
(본교가 정한 지원 자격에 미달되거나 수능최저학력기준 미충족자는 총원대상자에서 제외)
- 5) 수시모집에서 지원자 미달로 총원하지 못한 인원 및 미등록 총원과정에서 예비합격자 후보 중 총원할 인원이 없을 경우 정시모집 일반학생전형 해당 모집단위로 이월
- 6) 기타 사항은 본교의 2023학년도 대학입학전형 사정지침에 의하여 처리

바. 전형일정: 17~18쪽 참고

사. 제출서류: 49~50쪽 참고

2. 학생부교과(학교장추천전형) [정원내]

가. 모집단위 및 모집인원: 13~14쪽 참고

나. 지원자격

- 2022년 이후 국내 고등학교 졸업(예정)자로 통산 3학기 이상의 교과 성적을 산출할 수 있으며 소속 고등학교의 추천을 받은 자(고교별 추천인원 20명 이내)

다. 수능최저학력기준

구분	인문, 사범, 예체능	자연	비고
수능 영역	국어, 수학, 영어, 탐구	국어, 수학, 영어, 과학탐구	한국사 6등급 이내
수능최저학력기준	상위 2개 영역의 합이 7등급 이내		

* 탐구는 상위 1개 과목만 반영

* 한국사 과목은 반드시 응시하여야 함

라. 학교장추천전형 교사용 안내사항

- 1) 추천인원: 고교별 최대 20명
 - 2) 명단입력 일정: 2022. 9. 19.(월)~23.(금) 18:00까지
 - 3) 추천방식: 학교별 담당교사가 원서접수 홈페이지를 통해 학교장추천전형 지원자에 대한 추천여부를 체크
 - 4) 추천방법: 별도의 추천서류(양식)를 작성할 필요 없이, 담당교사가 원서접수 홈페이지에 로그인하여 소속 학교 검색 후 대학 별로 지원한 학생의 명단리스트를 열람하여 추천/비추천 여부를 직접 체크
- * 추천방법은 변경될 수 있음

마. 전형방법

구분	학교생활기록부		합계
	교과	비교과(출결)	
반영비율(점수)	90%(90점)	10%(10점)	100%(100점)

※ 학교생활기록부(교과/비교과) 반영방법: 42~43쪽

바. 선발원칙

- 1) 학교생활기록부 교과, 비교과(출결) 점수를 합산하여 전형 총점 순으로 선발
- 2) 동점자 처리기준
 - 가) 학교생활기록부 교과 성적
 - (1) 인문계, 사범, 예체능계: ㉠평균등급 ㉡영어교과 평균등급 ㉢국어교과 평균등급 ㉣수학교과 평균등급
 - (2) 자연계 : ㉠평균등급 ㉡영어교과 평균등급 ㉢수학교과 평균등급 ㉣국어교과 평균등급
 - 나) 출결점수
- 3) 본교가 정한 지원 자격에 미달되거나 수능최저학력기준 미충족자는 불합격 처리
- 4) 예비 합격 후보자는 불합격자 중 전형 총점 순으로 발표
(본교가 정한 지원 자격에 미달되거나 수능최저학력기준 미충족자는 총원대상자에서 제외)
- 5) 수시모집에서 지원자 미달로 총원하지 못한 인원 및 미등록 총원과정에서 예비합격자 후보 중 총원할 인원이 없을 경우 정시모집 일반학생전형 해당 모집단위로 이월
- 6) 기타 사항은 본교의 2023학년도 대학입학전형 사정지침에 의하여 처리

사. 전형일정: 17~18쪽 참고

아. 제출서류: 49~50쪽 참고

3. 학생부교과(농어촌학생전형) [정원외]

가. 모집단위 및 모집인원: 13~14쪽 참고

나. 지원자격

국내 고등학교 졸업(예정)자로 통산 3학기 이상의 교과 성적을 산출할 수 있으며, 유형 I 또는 유형 II의 조건에 해당하고 제출서류에 결함이 없는 자

구분		내용
유형 I	6년 과정 이수자 (부·모·지원자)	지방자치법 제3조에 따른 읍·면 또는 도서·벽지 교육진흥법 제2조에 따른 도서·벽지에 소재하는 학교에서 <u>중학교 입학 시부터 고등학교 졸업 시까지 6년 전 교육과정을 이수하는 기간 동안 본인 및 부·모가 모두 농어촌 소재지에 거주하고 출신 고등학교장의 확인을 받은 자</u>
유형 II	12년 과정 이수자 (지원자)	지방자치법 제3조에 따른 읍·면 또는 도서·벽지 교육진흥법 제2조에 따른 도서·벽지에 소재하는 학교에서 <u>초·중·고등학교 12년 전 교육과정을 이수한 자 중 자격 해당 기간 동안 본인이 농어촌 소재지에 거주하고 출신 고등학교장의 확인을 받은 자</u>

- 1) '농어촌 소재지'란 「지방자치법」제3조에 따른 읍·면 지역 및 「도서·벽지 교육진흥법시행규칙」 제2조에 따른 도서·벽지 지역을 의미
- 2) 2개 이상의 학교에 재학한 경우에는 해당 학교 모두가 읍·면 또는 도서·벽지 소재 학교이어야 함
- 3) 중·고등학교 재학 중 행정구역 개편으로 시(구·동) 지역으로 편입된 지역은 농어촌 또는 도서·벽지로 간주 [단, 행정구역 개편 후 부·모·본인 중 1명이라도 자격요건에 해당하는 기간 중 농어촌 또는 도서·벽지가 아닌 지역으로 1일이라도 거주지를 변경한 경우에는 해당되지 않음]
- 4) 부모와 학생의 거주지 또는 거주지와 학교 소재지가 동일한 읍·면 또는 도서·벽지가 아니라도 가능
- 5) 초·중등교육법시행령 제 90조의 특수목적고, 특성화고(일반고의 전문계학과 출신자 포함), 대안학교(인가, 비인가), 국외고, 검정고시, 학력인정 평생교육시설 출신자는 지원할 수 없음
- 6) 고교 졸업예정자가 최종 합격할 경우 재학 고등학교의 졸업일까지 지원자격(농어촌 지역 거주 및 농어촌 지역 고교 재학)을 유지해야 하며, 자격을 유지하지 않을 경우 합격이 취소될 수 있음
※ 수능최저학력기준 미적용

다. 전형방법

구분	학교생활기록부		합계
	교과	비교과(출결)	
반영비율(점수)	90%(90점)	10%(10점)	100%(100점)

※ 학교생활기록부(교과/비교과) 반영방법: 42~43쪽

라. 선발원칙

- 1) 학교생활기록부 교과, 비교과(출결) 점수를 합산하여 전형 총점 순으로 선발
- 2) 동점자 처리기준
 - 가) 학교생활기록부 교과성적
 - (1) 인문계, 예체능계: ①평균등급 ②영어교과 평균등급 ③국어교과 평균등급 ④수학교과 평균등급
 - (2) 자연계 : ①평균등급 ②영어교과 평균등급 ③수학교과 평균등급 ④국어교과 평균등급
 - 나) 출결점수
- 3) 본교가 정한 지원 자격에 미달된 자는 불합격 처리
- 4) 예비 합격 후보자는 불합격자 중 전형 총점 순으로 발표(본교가 정한 지원 자격에 미달된 자는 총원대상자에서 제외)
- 5) 수시모집에서 지원자 미달로 총원하지 못한 인원 및 미등록 총원과정에서 예비합격자 후보 중 총원할 인원이 없을 경우 정시모집 농어촌학생전형 해당 모집단위로 이월
- 6) 기타 사항은 본교의 2023학년도 대학입학전형 사정지침에 의하여 처리

마. 전형일정: 17~18쪽 참고

바. 제출서류: 49~50쪽 참고

4. 학생부교과(기회균형선발전형) [정원외]

가. 모집단위 및 모집인원: 13~14쪽 참고

나. 지원자격

국내 고등학교 졸업(예정)자 또는 법령에 의하여 고등학교 졸업자와 동등한 학력이 있다고 인정된 자로 아래의 사항 중 하나의 자격을 갖춘 자

- 가) 「국민기초생활보장법」 제2조 제1호의 '수급권자', 제2호의 '수급자'
- 나) 「국민기초생활보장법」 제2조 제10호에 따른 '차상위계층'
- 다) 「한부모가족지원법」 제5조 및 제5조의 2에 따른 '지원대상자'

- 차상위계층: 차상위본인부담경감, 장애수당, 장애인연금 부가급여, 자활급여, 한부모가정 지원, 차상위확인서 발급 대상자 (구, 우선돌봄 차상위가구) 중 하나 이상의 지원자격에 해당하는 자

※ 수능최저학력기준 미적용

다. 전형방법

구분	학교생활기록부		합계
	교과	비교과(출결)	
반영비율(점수)	90%(90점)	10%(10점)	100%(100점)

※ 학교생활기록부(교과/비교과) 반영방법: 42~43쪽 참고

라. 선발원칙

- 1) 학교생활기록부 교과, 비교과(출결) 점수를 합산하여 전형 총점 순으로 선발
- 2) 동점자 처리기준
 - 가) 학교생활기록부 교과성적
 - (1) 인문계, 예체능계: ㉠평균등급 ㉡영어교과 평균등급 ㉢국어교과 평균등급 ㉣수학교과 평균등급
 - (2) 자연계 : ㉠평균등급 ㉡영어교과 평균등급 ㉢수학교과 평균등급 ㉣국어교과 평균등급
 - 나) 출결점수
- 3) 본교가 정한 지원 자격에 미달된 자는 불합격 처리
- 4) 예비 합격 후보자는 불합격자 중 전형 총점 순으로 발표(본교가 정한 지원 자격에 미달된 자는 총원대상자에서 제외)
- 5) 수시모집에서 지원자 미달로 총원하지 못한 인원 및 미등록 총원과정에서 예비합격자 후보 중 총원할 인원이 없을 경우 정시모집 기회균형선발 전형 해당 모집단위로 이월
- 6) 기타 사항은 본교의 2023학년도 대학입학전형 사정지침에 의하여 처리

마. 전형일정: 17~18쪽 참고

바. 제출서류: 49~50쪽 참고

5. 학생부종합(KGU학생부종합전형) [정원내]

가. 모집단위 및 모집인원: 13~14쪽 참고

나. 지원자격: 국내외 고등학교 졸업(예정)자

※ 수능최저학력기준 미적용

다. 전형방법

구분	서류평가 (학교생활기록부, 자기소개서)	면접	합계
1단계(3배수 내외)	100%(100점)	-	100%(100점)
2단계	1단계 성적 70%(70점)	30%(30점)	100%(100점)

※ 서류/면접평가 방법: 45~46쪽 참고

라. 선발원칙

- 1) 1단계에서 학교생활기록부와 자기소개서를 종합적으로 평가한 성적으로 모집단위별 모집인원의 3배수 내외를 선발 후, 2단계에서 1단계 성적 70%, 면접평가 성적 30%를 합산하여 전형 총점 순으로 선발
- 2) 동점자 처리기준
 - 가) 1단계 동점자 처리
 - (1) 서류평가 성적(㉠총점 ㉡자기주도성 ㉢공동체의식 ㉣계열적합성 ㉤학업성취수준)
 - (2) 학교생활기록부 성적
 - (가) 인문계, 사범계, 예체능계: ㉠평균등급 ㉡영어교과 평균등급 ㉢국어교과 평균등급 ㉣수학교과 평균등급
 - (나) 자연계 : ㉠평균등급 ㉡영어교과 평균등급 ㉢수학교과 평균등급 ㉣국어교과 평균등급
 - 나) 최종단계
 - (1) 면접평가 성적(㉠총점 ㉡잠재역량 ㉢사회역량 ㉣소통역량)
 - (2) 1단계 성적(㉠총점 ㉡자기주도성 ㉢공동체의식 ㉣계열적합성 ㉤학업성취수준)
 - (3) 학교생활기록부 성적
 - (가) 인문계, 사범계, 예체능계: ㉠평균등급 ㉡영어교과 평균등급 ㉢국어교과 평균등급 ㉣수학교과 평균등급
 - (나) 자연계 : ㉠평균등급 ㉡영어교과 평균등급 ㉢수학교과 평균등급 ㉣국어교과 평균등급
- 3) 지원자의 1단계(서류)성적이 50점 미만이거나 2단계(면접)성적이 15점 미만인 경우 선발하지 않음
- 4) 예비 합격 후보자는 불합격자 중 전형총점 순으로 발표(본교가 정한 기준에 미달하는 자는 총원대상자에서 제외)
- 5) 수시모집에서 지원자 미달로 총원하지 못한 인원 및 미등록 총원과과정에서 예비합격자 후보 중 총원할 인원이 없을 경우 정시모집 일반학생 전형 해당 모집단위로 이월
- 6) 기타 사항은 본교의 2023학년도 대학입학전형 사정지침에 의하여 처리

마. 전형일정: 17~18쪽 참고

바. 제출서류: 49~50쪽 참고

6. 학생부종합(SW우수자전형) [정원내]

가. 모집단위 및 모집인원: AI컴퓨터공학부 컴퓨터공학전공(10명), AI컴퓨터공학부 인공지능전공(5명)

나. 지원자격: 국내외 고등학교 졸업(예정)자로 소프트웨어 분야에 관심과 활동이 있는 자

※ 수능최저학력기준 미적용

다. 전형방법

구분	서류평가 (학교생활기록부, 자기소개서)	면접	합계
1단계(3배수 내외)	100%(100점)	-	100%(100점)
2단계	1단계 성적 70%(70점)	30%(30점)	100%(100점)

※ 서류/면접평가 방법: 45~46쪽 참고

라. 선발원칙

- 1) 1단계에서 학교생활기록부와 자기소개서를 종합적으로 평가한 성적으로 모집단위별 모집인원의 3배수 내외를 선발 후, 2단계에서 1단계 성적 70%, 면접평가 성적 30%를 합산하여 전형 총점 순으로 선발
- 2) 동점자 처리기준
 - 가) 1단계 동점자 처리
 - (1) 서류평가 성적(㉠총점 ㉡자기주도성 ㉢공동체의식 ㉣계열적합성 ㉤학업성취수준)
 - (2) 학교생활기록부 성적(㉠평균등급 ㉡영어교과 평균등급 ㉢수학교과 평균등급 ㉣국어교과 평균등급)
 - 나) 최종단계
 - (1) 면접평가 성적(㉠총점 ㉡잠재역량 ㉢사회역량 ㉣소통역량)
 - (2) 1단계 성적(㉠총점 ㉡자기주도성 ㉢공동체의식 ㉣계열적합성 ㉤학업성취수준)
 - (3) 학교생활기록부 성적(㉠평균등급 ㉡영어교과 평균등급 ㉢수학교과 평균등급 ㉣국어교과 평균등급)
- 3) 지원자의 1단계(서류)성적이 50점 미만이거나 2단계(면접)성적이 15점 미만인 경우 선발하지 않음
- 4) 예비 합격 후보자는 불합격자 중 전형총점 순으로 발표(본교가 정한 기준에 미달하는 자는 총원대상자에서 제외)
- 5) 수시모집에서 지원자 미달로 총원하지 못한 인원 및 미등록 총원과정에서 예비합격자 후보 중 총원할 인원이 없을 경우 정시모집 일반학생 전형 해당 모집단위로 이월
- 6) 기타 사항은 본교의 2023학년도 대학입학전형 사정지침에 의하여 처리

마. 전형일정: 17~18쪽 참고

바. 제출서류: 49~50쪽 참고

7. 학생부종합(고른기회대상자전형) [정원내]

가. 모집단위 및 모집인원: 13~14쪽 참고

나. 지원자격

구분	지원자격						
공통	국내 고등학교 졸업(예정)자로 아래의 기준 중 하나에 해당하는 자 단, 기회균형선발 지원자격에 해당하는 자는 고등학교 졸업(예정)자 또는 법령에 의하여 고등학교 졸업학력과 동등 이상의 학력이 있다고 인정되는 자도 지원 가능						
국가보훈 대상자	국가보훈 기본법 제3조 제2호의 '국가보훈대상자'로서 국가보훈관계 법령에 따른 교육지원대상자로 보훈(지)청장이 발행하는 '대학입학 특별전형 대상자 증명서'발급대상자						
농어촌학생	유형 I 또는 유형 II의 조건에 해당하고 제출서류에 결함이 없는 자						
	<table border="1"> <thead> <tr> <th>구분</th> <th>내용</th> </tr> </thead> <tbody> <tr> <td>유형 I</td> <td>6년과정 이수자 (부·모·지원자) 지방자치법 제3조에 따른 읍·면 또는 도서·벽지 교육진흥법 제2조에 따른 도서·벽지에 소재하는 학교에서 중학교 입학 시부터 고등학교 졸업 시까지 6년 전 교육과정을 이수하는 기간 동안 본인 및 부·모가 모두 농어촌 소재지에 거주하고 출신 고등학교장의 확인을 받은 자</td> </tr> <tr> <td>유형 II</td> <td>12년과정 이수자 (지원자) 지방자치법 제3조에 따른 읍·면 또는 도서·벽지 교육진흥법 제2조에 따른 도서·벽지에 소재하는 학교에서 초·중·고등학교 12년 전 교육과정을 이수한 자 중 자격 해당 기간 동안 본인이 농어촌 소재지에 거주하고 출신 고등학교장의 확인을 받은 자</td> </tr> </tbody> </table>	구분	내용	유형 I	6년과정 이수자 (부·모·지원자) 지방자치법 제3조에 따른 읍·면 또는 도서·벽지 교육진흥법 제2조에 따른 도서·벽지에 소재하는 학교에서 중학교 입학 시부터 고등학교 졸업 시까지 6년 전 교육과정을 이수하는 기간 동안 본인 및 부·모가 모두 농어촌 소재지에 거주하고 출신 고등학교장의 확인을 받은 자	유형 II	12년과정 이수자 (지원자) 지방자치법 제3조에 따른 읍·면 또는 도서·벽지 교육진흥법 제2조에 따른 도서·벽지에 소재하는 학교에서 초·중·고등학교 12년 전 교육과정을 이수한 자 중 자격 해당 기간 동안 본인이 농어촌 소재지에 거주하고 출신 고등학교장의 확인을 받은 자
	구분	내용					
유형 I	6년과정 이수자 (부·모·지원자) 지방자치법 제3조에 따른 읍·면 또는 도서·벽지 교육진흥법 제2조에 따른 도서·벽지에 소재하는 학교에서 중학교 입학 시부터 고등학교 졸업 시까지 6년 전 교육과정을 이수하는 기간 동안 본인 및 부·모가 모두 농어촌 소재지에 거주하고 출신 고등학교장의 확인을 받은 자						
유형 II	12년과정 이수자 (지원자) 지방자치법 제3조에 따른 읍·면 또는 도서·벽지 교육진흥법 제2조에 따른 도서·벽지에 소재하는 학교에서 초·중·고등학교 12년 전 교육과정을 이수한 자 중 자격 해당 기간 동안 본인이 농어촌 소재지에 거주하고 출신 고등학교장의 확인을 받은 자						
<ul style="list-style-type: none"> · '농어촌 소재지'란 「지방자치법」제3조에 따른 읍·면 지역 및 「도서·벽지 교육진흥법시행규칙」 제2조에 따른 도서·벽지 지역을 의미 · 2개 이상의 학교에 재학한 경우에는 해당 학교 모두가 읍·면 또는 도서·벽지 소재 학교이어야 함 · 중·고등학교 재학 중 행정구역 개편으로 시(구·동) 지역으로 편입된 지역은 농어촌 또는 도서·벽지로 간주 [단, 행정구역 개편 후 부·모·본인 중 1명이라도 자격요건에 해당하는 기간 중 농어촌 또는 도서·벽지가 아닌 지역으로 1일이라도 거주지를 변경한 경우에는 해당되지 않음 · 부모와 학생의 거주지 또는 거주지와 학교 소재지가 동일한 읍·면 또는 도서·벽지가 아니라도 가능 · 초·중등교육법시행령 제 90조의 특수목적고, 특성화고(일반고의 전문계학과 출신자 포함), 대안학교(인가, 비인가), 국외고, 검정고시, 학력인정 평생교육시설 출신자는 지원할 수 없음 · 고교 졸업예정자가 최종 합격할 경우 재학 고등학교의 졸업일까지 지원자격(농어촌 지역 거주 및 농어촌 지역 고교 재학)을 유지해야 하며, 자격을 유지하지 않을 경우 합격이 취소될 수 있음 							
기회균형 선발	<p>가. 「국민기초생활보장법」 제2조 제1호의 '수급권자', 제2호의 '수급자' 나. 「국민기초생활보장법」 제2조 제10호에 따른 '차상위계층' 다. 「한부모가족지원법」 제5조 및 제5조의 2에 따른 '지원대상자'</p> <p>- 차상위계층: 차상위본인부담경감, 장애수당, 장애인연금 부가급여, 자활급여, 한부모가정 지원, 차상위확인서 발급대상자(구, 우선돌봄 차상위가구) 중 하나 이상의 지원자격에 해당하는 자</p>						
서해 5도	<p>「서해 5도 지원 특별법」 제15조 및 「서해 5도 지원 특별법 시행령」 제11조에 따른 서해 5도 주민의 자녀</p> <p>유형 I : 서해 5도에서 「민법」 제909조에 따른 친권자 또는 같은 법 제928조에 따른 후견인과 함께 거주하면서 서해 5도에 설립된 중학교 및 고등학교의 모든 교육과정을 이수한 학생</p> <p>유형 II : 서해 5도에 거주하면서 서해 5도에 설립된 초등학교·중학교 및 고등학교의 모든 교육과정을 이수한 학생</p>						

※ 수능최저학력기준 미적용

다. 전형방법

구분	서류평가 (학교생활기록부, 자기소개서)	합계
반영비율(점수)	100%(100점)	100%(100점)

※ 서류평가 방법: 44~45쪽 참고

라. 선발원칙

- 1) 서류평가 전형 총점 순으로 선발
- 2) 동점자 처리기준
 - 가) 서류평가 성적(㉠총점 ㉡자기주도성 ㉢공동체의식 ㉣계열적합성 ㉤학업성취수준)
 - 나) 학교생활기록부 성적
 - (1) 인문계, 예체능계: ㉠평균등급 ㉡영어교과 평균등급 ㉢국어교과 평균등급 ㉣수학교과 평균등급
 - (2) 자연계 : ㉠평균등급 ㉡영어교과 평균등급 ㉢수학교과 평균등급 ㉣국어교과 평균등급
- 3) 지원자의 서류평가 성적이 50점 미만인 경우 선발하지 않음
- 4) 예비 합격 후보자는 불합격자 중 전형 총점 순으로 발표(본교가 정한 기준에 미달하는 자는 총원대상자에서 제외)
- 5) 수시모집에서 지원자 미달로 총원하지 못한 인원 및 미등록 총원과과정에서 예비합격자 후보 중 총원할 인원이 없을 경우 정시모집 일반학생 전형 해당 모집단위로 이월
- 6) 기타 사항은 본교의 2023학년도 대학입학전형 사정지침에 의하여 처리

마. 전형일정: 17~18쪽 참고

바. 제출서류: 49~50쪽 참고

8. 학생부종합(사회배려대상자전형) [정원내]

가. 모집단위 및 모집인원: 13~14쪽 참고

나. 지원자격

구분	지원자격
공통	국내 고등학교 졸업(예정)자로 아래의 기준 중 하나에 해당하는 자
다문화가정의 자녀	대한민국 국적자로서 결혼 전 외국국적이었던 친부(모)와 대한민국 국적인 친모(부)로 이루어진 다문화가정의 자녀
군인·경찰·소방·교정직·보호직 공무원 자녀	15년 이상 장기 근무한 군인·경찰·소방·교정직·보호직 공무원의 자녀 [군무원 및 청원경찰 제외 / 재직기간은 2022. 08. 31.을 기준으로 함]
의사상자 및 자녀	의사상자 등 예우 및 지원에 관한 법률 제2조 제2항~제3항에 해당하는 자 및 자녀 - 의사상자: 직무 외의 행위로 타인의 급박한 위해를 구제하려다가 사망하거나 부상하여 보건복지부 장관이 의사자 또는 의사자로 인정한 사람
다자녀가정의 자녀	다자녀(3자녀 이상) 가정의 자녀

※ 수능최저학력기준 미적용

다. 전형방법

구분	서류평가 (학교생활기록부, 자기소개서)	합계
반영비율(점수)	100%(100점)	100%(100점)

※ 서류평가 방법: 44~45쪽 참고

라. 선발원칙

- 1) 서류평가 전형 총점 순으로 선발
- 2) 동점자 처리기준
 - 가) 서류평가 성적(㉠총점 ㉡자기주도성 ㉢공동체의식 ㉣계열적합성 ㉤학업성취수준)
 - 나) 학교생활기록부 성적
 - (1) 인문계: ㉠평균등급 ㉡영어교과 평균등급 ㉢국어교과 평균등급 ㉣수학교과 평균등급
 - (2) 자연계: ㉠평균등급 ㉡영어교과 평균등급 ㉢수학교과 평균등급 ㉣국어교과 평균등급
- 3) 지원자의 서류평가 성적이 50점 미만인 경우 선발하지 않음
- 4) 예비 합격 후보자는 불합격자 중 전형 총점 순으로 발표(본교가 정한 기준에 미달하는 자는 총원대상자에서 제외)
- 5) 수시모집에서 지원자 미달로 총원하지 못한 인원 및 미등록 총원과과정에서 예비합격자 후보 중 총원할 인원이 없을 경우 정시모집 일반학생 전형 해당 모집단위로 이월
- 6) 기타 사항은 본교의 2023학년도 대학입학전형 사정지침에 의하여 처리

마. 전형일정: 17~18쪽 참고

바. 제출서류: 49~50쪽 참고

9. 학생부종합(특수교육대상자전형) [정원외]

가. 모집단위 및 모집인원

캠퍼스	단과대학	계열	모집단위(학부/학과)		인원
수원	사회과학대학	인문	공공안전학부	범죄교정심리학전공 경찰행정학전공	2
			휴먼서비스학부	사회복지전공 청소년학전공	2

나. 지원 자격

고등학교 졸업(예정)자 또는 법령에 의하여 고등학교 졸업학력과 동등이상의 학력이 있다고 인정된 자로서 아래의 기준 중 하나를 만족하는 자

- 1) 「장애인복지법」 제32조에 의하여 장애인 등록을 필한 자
- 2) 기타 「장애인복지법」에 이종등록 되지 않은 국가보훈 관계 법령*에 의한 상이등급자(국가보훈대상자)

* 「국가유공자 등 예우 및 지원에 관한 법률」, 「특수임무유공자 등 예우 및 단체설립에 관한 법률」, 「보훈보상대상자 지원에 관한 법률」 등

※ 장애인을 위한 특수시설, 설비와 관련하여 미리 학업 가능 여부 상담 후 지원

※ 수능최저학력기준 미적용

다. 전형방법

구분	서류평가 (학교생활기록부, 자기소개서)	면접	합계
1단계(3배수 내외)	100%(100점)	-	100%(100점)
2단계	1단계성적 70%(70점)	30%(30점)	100%(100점)

※ 서류/면접평가 방법: 45~46쪽 참고

라. 선발원칙

- 1) 1단계에서 학교생활기록부와 자기소개서를 종합적으로 평가한 서류평가 성적으로 모집단위별 모집인원의 3배수 내외를 선발 후, 2단계에서 1단계 성적 70%와 면접평가 성적 30%를 합산하여 전형 총점 성적순으로 최종 선발
- 2) 동점자 처리기준
 - 가) 1단계 동점자 처리
 - (1) 서류평가 성적 (㉠총점 ㉡자기주도성 ㉢공동체의식 ㉣계열적합성 ㉤학업성취수준)
 - (2) 학교생활기록부 성적(㉠평균등급 ㉡영어교과 평균등급 ㉢국어교과 평균등급 ㉣수학교과 평균등급)
 - 나) 최종단계
 - (1) 면접평가 성적 (㉠총점 ㉡잠재역량 ㉢사회역량 ㉣소통역량)
 - (2) 1단계 성적 (㉠총점 ㉡자기주도성 ㉢공동체의식 ㉣계열적합성 ㉤학업성취수준)
 - (3) 학교생활기록부 성적(㉠평균등급 ㉡영어교과 평균등급 ㉢국어교과 평균등급 ㉣수학교과 평균등급)
- 3) 지원자의 1단계(서류)성적이 50점 미만이거나 2단계(면접)성적이 15점 미만인 경우 선발하지 않음
- 4) 예비 합격 후보자는 불합격자 중 전형 총점 순으로 발표(본교가 정한 기준에 미달하는 자는 총원대상자에서 제외)
- 5) 기타 사항은 본교의 2023학년도 대학입학전형 사정지침에 의하여 처리

마. 전형일정: 17~18쪽 참고

바. 제출서류: 49~50쪽 참고

10. 논술(논술우수자전형) [정원내]

가. 모집단위 및 모집인원: 13~14쪽 참고

나. 지원자격

- 고등학교 졸업(예정)자
- 법령에 의하여 고등학교 졸업학력과 동등이상의 학력이 있다고 인정되는 자
※ 수능최저학력기준 미적용

다. 전형방법

구분	논술	학교생활기록부(교과)	합계
반영비율(점수)	60%(60점)	40%(40점)	100%(100점)

※ 학교생활기록부(교과성적) 반영방법: 42~43쪽 참고

라. 논술고사 반영방법

1) 논술고사 출제 방향

- 교과서에 나온 제시문이나 주제를 최대한 활용하여 고등학교 교과과정을 정상적으로 이수한 학생이라면 누구나 쓸 수 있는 문제를 출제
- 교과서 외의 동서양 고전, 명저, 학술논문 등의 지문은 특수한 경우를 제외하고는 인용하지 않음
- 고등학생이 감당하기 어려운 제시문은 배제하며, 제시문이 가급적 교과서 범위를 벗어나지 않도록 함
- 부득이 교과서 외의 지문을 제시하는 경우라도, 동·서양 고전, 전공 논문, 이해하기 어려운 번역문 등은 피함
- 수험생의 학업성취도, 즉 각 교과의 지식을 더 깊고 더 넓게 배웠는가를 평가할 수 있는 문항을 출제
- 지나치게 추상적이고 막연한 문제나 가벼운 말잔치에 그칠 수 있는 문제는 지양

2) 논술고사 출제내용

출제분야	문항형식	답안 길이	시험시간	배점
언어영역, 사회영역에서 각 1문항씩 출제	복수의 제시문에 단수의 논제로 구성	문항 당 700 ±50자	2시간	• 문항별 : 30점 만점 • 총 점 : 60점

- 특정 교과에 치우치지 않고 다양한 영역을 아우를 수 있는 문제를 출제하되, 총 2문제 가운데 1문제는 언어영역에 중점을 두고 출제하며, 다른 1문제는 사회영역에 중점을 두고 출제
- 수리 논술은 배제하되, 주어진 통계자료를 해석, 응용, 평가하여 논제를 해결하는 문항을 출제할 수 있음

마. 선발원칙

- 학교생활기록부 교과 성적과 논술고사 성적을 합산하여 전형 총점 순으로 선발
- 동점자 처리기준
가) 논술고사 성적(㉠총점 ㉡언어영역 점수 ㉢사회영역 점수)
나) 학교생활기록부 성적(㉣평균등급 ㉤영어교과 평균등급 ㉥국어교과 평균등급 ㉦수학교과 평균등급)
- 본교가 정한 지원자격에 미달되거나 논술고사 결시자는 불합격 처리(예비 합격 후보자 제외)
- 예비 합격 후보자는 불합격자 중 전형총점 순으로 발표
- 수시모집에서 지원자 미달로 총원하지 못한 인원 및 미등록 총원과정에서 예비합격자 후보 중 총원할 인원이 없을 경우에는 정시모집 일반학생 전형 해당 모집단위로 이월
- 기타 사항은 본교의 2023학년도 대학입학전형 사정지침에 의하여 처리

바. 전형일정: 17~18쪽 참고

사. 제출서류: 49~50쪽 참고

11. 실기/실적(예체능우수자전형) [정원내]

가. 모집단위 및 모집인원: 13~14쪽 참고

나. 지원자격

- 1) 고등학교 졸업(예정)자
 - 2) 법령에 의하여 고등학교 졸업학력과 동등이상의 학력이 있다고 인정되는 자
- ※ 수능최저학력기준 미적용

다. 전형방법

구분	실기	학교생활기록부(교과)	합계	
연기학과	1단계(7배수)	100%(100점)	-	100%(100점)
	2단계	70%(70점)	30%(30점)	100%(100점)
입체조형학과, 디자인비즈학부, Fine Arts학부, 애니메이션학과, 실용음악학과(작곡/보컬)	70%(70점)	30%(30점)	100%(100점)	
체육학과	1단계(5배수)		100%(100점)	100%(100점)
	2단계	60%(60점)	40%(40점)	100%(100점)
스포츠과학부	60%(60점)	40%(40점)	100%(100점)	

※ 학교생활기록부(교과성적) 반영방법: 42~43쪽 참고

라. 선발원칙

- 1) 학교생활기록부 교과성적과 실기고사 성적을 합산하여 전형 총점 순으로 선발
- 2) 동점자 처리기준

구분	동점자 처리규정	
체육학과	1단계	동점자 전원 선발
	2단계	① 실기고사 성적 ② 학교생활기록부 성적 (㉠평균등급 ㉡영어교과 평균등급 ㉢국어교과 평균등급 ㉣수학교과 평균등급)
연기학과	1단계	동점자 전원 선발
	2단계	① 실기고사 성적(㉠2단계 실기성적 ㉡1단계 실기성적) ② 학교생활기록부 성적 (㉠평균등급 ㉡영어교과 평균등급 ㉢국어교과 평균등급 ㉣수학교과 평균등급)
스포츠과학부 입체조형학과, 디자인비즈학부, Fine Arts학부, 애니메이션학과, 실용음악학과(작곡/보컬)	① 실기고사 성적 ② 학교생활기록부 성적 (㉠평균등급 ㉡영어교과 평균등급 ㉢국어교과 평균등급 ㉣수학교과 평균등급)	

- 3) 본교가 정한 지원자격에 미달되거나 실기고사 결시자는 불합격 처리(예비 합격 후보자 제외)
- 4) 예비 합격 후보자는 불합격자 중 전형총점 순으로 발표
- 5) 수시모집에서 지원자 미달로 총원하지 못한 인원 및 미등록 총원과과정에서 예비합격자 후보 중 총원할 인원이 없을 경우 정시모집 일반학생 전형 해당 모집단위로 이월
- 6) 기타 사항은 본교의 2023학년도 대학입학전형 사정지침에 의하여 처리

마. 전형일정: 17~18쪽 참고

바. 제출서류: 49~50쪽 참고

사. 실기고사 안내

모집단위		실기 내용		개인 준비물	학교 제공물
입체조형학과	택1	<ul style="list-style-type: none"> 실기유형: 기초디자인 시험주제: 고사 당일 제시 용 자: 켈트지 3절 시험시간: 4시간 		<ul style="list-style-type: none"> 화판, 아크릴물감, 수채화물감, 포스터물감, 파스텔, 색연필, 연필, 펜 등 [유화물감 사용불가] 	테이블, 켈트지
		<ul style="list-style-type: none"> 실기유형: 소조(인체두상) 시험주제: 고사 당일 제시 시험시간: 4시간 		<ul style="list-style-type: none"> 소조용 도구, 앞치마, 수건, 면장갑, 발받침대, 휴절단용기구(철사 등) [개인 노끈 및 고정용 도구 사용 불가] 	소조용 점토 20kg, 받침틀러, 노끈, 심봉용 각목, 심봉 받침대
디자인비즈학부		<ul style="list-style-type: none"> 실기유형: 기초디자인, 사고의 전환 중 택1 시험주제: 고사 당일 제시 용 자: 켈트지 3절 시험시간: 4시간 		<ul style="list-style-type: none"> 화판, 아크릴물감, 수채화물감, 포스터물감, 파스텔, 색연필, 연필, 펜 등 [유화물감 사용불가] 	테이블, 켈트지
Fine Arts 학부	택1	인물수채	<ul style="list-style-type: none"> 실기유형: 인물수채화 시험주제: 인체모델(사진)은 고사 당일 제시 용 자: 켈트지 3절 시험시간: 4시간 	<ul style="list-style-type: none"> 수채화물감, 붓, 팔레트, 물통, 연필, 지우개, 압정 등 	이젤, 화판, 켈트지
		정물수묵	<ul style="list-style-type: none"> 실기유형: 정물수묵화 시험주제: 정물(7종)은 고사 당일 제시 정물: 대바구니, 운동화, 목장갑, 대파, 사과, 양파, 파인애플, 맥주병, 마른명태, 펼쳐진 책, 가방, 알루미눔캔, 오징어, 새끼줄, 두루마리 휴지, 장미꽃 용 자: 화선지(전지1/2) 시험시간: 4시간 	<ul style="list-style-type: none"> 붓, 먹, 벼루, 물통, 물감그릇, 물감 등 	테이블, 화선지, 모전
		서예	<ul style="list-style-type: none"> 실기유형: 택 1(한글서예, 한문서예) 시험주제: 고사 당일 제시 용 자: 화선지(전지1/2) 시험시간: 4시간 	<ul style="list-style-type: none"> 붓, 먹, 벼루, 서진, 자전 등 	
연기학과	1단계 (비대면)	<ul style="list-style-type: none"> 실기유형: 자유연기 - 자유연기를 수험생이 준비하여 연기함 - 장르의 구분 없음 시험시간: 2분 이내(동영상 내 연기 시간) 비대면(동영상 녹화 후 제출)으로 실기고사 진행 동영상제출기간 - 2022. 9. 13.(화)~18.(일) 13:00까지 입학처 홈페이지 통해 제출 		<ul style="list-style-type: none"> 허용 평상복, 트레이닝복, 연습복, 풀치마, 소품은 허용 금지 - 무대복 착용 금지 - 분장 금지(기초화장 포함) - 신발 착용 금지(맨발 연기만 허용) - MR, 배경음악 금지(무반주만 허용) 	등받이 있는 의자, 등받이 없는 의자
	2단계 (대면)	<ul style="list-style-type: none"> 실기유형: 종합연기(지정연기+자유연기) - 지정연기: 극단 신세계 작 「공주들」에서 출제된 대사 중 고사 당일 추첨에 의해 선정된 대사를 연기함 - 자유연기: 장르 구분 없음 시험시간: 각 2분 이내 			
애니메이션학과		<ul style="list-style-type: none"> 실기유형: 4컷 상상 표현, 4컷 웹툰 중 택1 시험주제: 고사당일 제시 용 자: 4컷 웹툰 - 켈트지 4절 4컷 상상 표현 - 켈트지(30cm x 90cm) 시험시간: 4시간 		<ul style="list-style-type: none"> 아크릴물감, 수채화물감, 포스터물감, 파스텔, 색연필, 연필, 펜 등 [유화물감 사용불가] 	테이블, 켈트지
실용음악학과	작곡	<ul style="list-style-type: none"> 실기유형: 선율작곡(70%) - 24마디~30마디 악보 상에 코드 표시 시험주제: 도입마디는 고사 당일 제시 시험시간: 2시간 		<ul style="list-style-type: none"> 연필, 지우개, 자 등 	시험지, 연습지
		<ul style="list-style-type: none"> 실기유형: 피아노실기(30%) - 빠른 템포의 자유곡 1곡(클래식 또는 재즈) 시험시간: 2분 이내 		<ul style="list-style-type: none"> 악보, MR, 배경음악 사용불가 동반 연주자 불가 	피아노
	보컬	<ul style="list-style-type: none"> 실기유형: 보컬 - 장르가 다른 자유곡 2곡(각 1분 30초이내) - 한국어 가사 1곡 필수(2곡 모두 한국어 가사 가능) - 자유곡은 장르 제한 없음 - 모든 곡은 암보로 노래함(동반 연주자만 악보연주 가능) MR 사용 금지, 마이크 사용 불허 악보 제출[2022. 9. 18(일)까지 입학처 홈페이지 통해 제출] 		<ul style="list-style-type: none"> 반주는 다음 중 택 1 - 무반주 - 본인 반주 - 동반반주자 1인 가능 (동반반주자 수험생 불가) 반주가능악기 - 어쿠스틱기타(개인지침), 피아노 중 선택 (동반반주자는 피아노만 가능) 	피아노

아. 세부 측정방법

1) 체육학과

가) 실기고사 내용: 20m왕복달리기, 윗몸일으키기, 제자리멀리뛰기

나) 고사종목별 채점표

성별	종목		점수													
			48	52	56	60	64	68	72	76	80	84	88	92	96	100
남자	20m 왕복달리기	초	17.11 이상	16.91-17.10	16.71-16.90	16.51-16.70	16.31-16.50	16.11-16.30	15.91-16.10	15.71-15.90	15.51-15.70	15.31-15.50	15.11-15.30	14.91-15.10	14.71-14.90	14.70 이하
	윗몸 일으키기	회	48 이하	49-50	51-52	53-54	55-56	57-58	59-60	61-62	63-64	65-66	67-68	69-70	71-72	73 이상
	제자리 멀리뛰기	cm	214 이하	215	220	225	230	235	240	245	250	255	260	265	270	275 이상
여자	20m 왕복달리기	초	18.91 이상	18.71-18.90	18.51-18.70	18.31-18.50	18.11-18.30	17.91-18.10	17.71-17.90	17.51-17.70	17.31-17.50	17.11-17.30	16.91-17.10	16.71-16.90	16.51-16.70	16.50 이하
	윗몸 일으키기	회	43 이하	44~45	46~47	48~49	50~51	52~53	54~55	56~57	58~59	60~61	62~63	64~65	66~67	68 이상
	제자리 멀리뛰기	cm	164 이하	165	170	175	180	185	190	195	200	205	210	215	220	225 이상

다) 고사종목별 측정방법(측정 방법은 변경될 수 있음)

종목	측정방법
20미터 왕복달리기	<ul style="list-style-type: none"> • 측정은 1회 실시를 원칙으로 함 • 스탠딩 스타트로 출발하여 20m를 2회 왕복하면서 총 3회 터치, 80m를 계시함 • 준비 자세 후 버저가 울리면 출발하고 매회 방향을 바꿀 때만 바닥에 설치된 버저를 누른다. 피니시라인 통과 시에는 버저를 누르지 않음 • 부정 출발* 시에만 1회의 기회를 추가로 부여한다. 2회 부정 출발 시 실격으로 처리하며 기본점수를 부여함 * 부정 출발 사례 <ul style="list-style-type: none"> - 출발 자세에서 몸에 반동을 주는 경우 - 예측 출발을 하거나 출발 신호가 울리기 전 출발하는 경우 - 발이 출발선을 넘어간 채로 출발하는 경우 등 • 다음 사항은 실격으로 처리하며 기본점수를 부여함 <ul style="list-style-type: none"> - 버저를 눌렀을 때 소리가 나지 않거나 불이 들어오지 않는 경우(버저의 중앙을 정확하게 터치해야 함) - 버저를 누르지 못하거나 버저를 손이 아닌 다른 부분으로 누르는 경우 • 운동화 바닥이나 발바닥 등에 요구르트, 송진가루 등 측정에 불필요한 물질을 발랐을 경우 실격 처리함
윗몸일으키기	<ul style="list-style-type: none"> • 측정은 1회 실시를 원칙으로 함 • 윗몸 일으키기 측정대에 반듯하게 누워 무릎을 굽히고 양손을 머리 뒤(목과 머리 사이)에 낀 다음 윗몸을 앞으로 굽혀 팔꿈치가 무릎에 닿은 것을 1회로 간주하여 1분간의 횟수를 계측하여 기록함 • 윗몸 일으키기를 할 때 누운 상태가 될 때는 양쪽 어깨가 지면에 닿아야하고 몸을 일으킬 때는 팔꿈치가 무릎에 닿도록 함, 상체를 들어 올릴 때 엉덩이가 매트에서 떨어지지 않도록 함 • 다음 사항의 경우 그 횟수는 인정하지 않음 <ul style="list-style-type: none"> - 양쪽어깨가 바닥에 닿지 않을 경우 - 팔꿈치가 무릎에 닿지 않을 경우 - 깍지를 낀 손이 정수리까지 올라간 경우 - 깍지를 낀 손이 풀어졌을 경우 - 무릎, 어깨 센서에 정확히 닿지 않아 측정되지 않을 경우 • 기타 부정행위, 감독위원의 지시불이행 등의 사안이 발생한 경우 1회 경고 후 실격 처리함
제자리멀리뛰기	<ul style="list-style-type: none"> • 2회 실시하여 좋은 기록을 자신의 기록으로 함 • 측정판 위에 선 자세에서 실시함 • 착지 후 엉덩이나 손과 발 등이 측정판에 닿았을 경우 닿은 부분이 착지발보다 출발 표시선에 가까우면 가까운 거리를 기록으로 함 • 다음 사항은 해당 회차를 실격으로 처리한다. 2회 실격 시 기본점수를 부여함 <ul style="list-style-type: none"> - 출발 표시선을 넘어서 실시할 경우 - 이중 점프 등 이중 동작을 이용하여 실시했을 경우 - 착지 후 측정판 양옆으로 한쪽발 또는 양발이 벗어난 경우 • 운동화 바닥이나 발바닥 등에 요구르트, 송진가루 등 측정에 불필요한 물질을 발랐을 경우 실격 처리함

2) 스포츠과학부

가) 실기고사 내용

- 필수종목: 20m왕복달리기, 메디신볼던지기(남자 3kg, 여자 2kg), 제자리멀리뛰기

나) 고사종목별 채점표

성별	종목	점수	점수													
			48	52	56	60	64	68	72	76	80	84	88	92	96	100
남자	20m 왕복달리기	초	17.11 이상	16.91-17.10	16.71-16.90	16.51-16.70	16.31-16.50	16.11-16.30	15.91-16.10	15.71-15.90	15.51-15.70	15.31-15.50	15.11-15.30	14.91-15.10	14.71-14.90	14.70 이하
	메디신볼던지기 (3kg)	(m)	5.9 이하	6.0	6.1 ~ 6.5	6.6 ~ 7.0	7.1 ~ 7.3	7.4 ~ 7.6	7.7 ~ 7.9	8.0 ~ 8.2	8.3 ~ 8.5	8.6 ~ 8.8	8.9 ~ 9.1	9.2 ~ 9.4	9.5 ~ 9.7	9.8 이상
	제자리멀리뛰기	(cm)	214 이하	215	220	225	230	235	240	245	250	255	260	265	270	275 이상
여자	20m 왕복달리기	초	18.91 이상	18.71-18.90	18.51-18.70	18.31-18.50	18.11-18.30	17.91-18.10	17.71-17.90	17.51-17.70	17.31-17.50	17.11-17.30	16.91-17.10	16.71-16.90	16.51-16.70	16.50 이하
	메디신볼던지기 (2kg)	(m)	5.4 이하	5.5	5.6 ~ 6.0	6.1 ~ 6.5	6.6 ~ 6.7	6.8 ~ 6.9	7.0 ~ 7.1	7.2 ~ 7.3	7.4 ~ 7.5	7.6 ~ 7.7	7.8 ~ 7.9	8.0 ~ 8.1	8.2 ~ 8.3	8.4 이상
	제자리멀리뛰기	(cm)	164 이하	165	170	175	180	185	190	195	200	205	210	215	220	225 이상

다) 고사종목별 측정 방법(측정 방법은 변경될 수 있음)

종목	측정방법
20미터 왕복달리기	<ul style="list-style-type: none"> • 측정은 1회 실시를 원칙으로 함 • 스탠딩 스타트로 출발하여 20m를 2회 왕복하면서 총 3회 터치, 80m를 계시함 • 준비자세 후 버저가 울리면 출발하고 매회 방향을 바꿀 때만 바닥에 설치된 버저를 누른다. 피니시라인 통과 시에는 버저를 누르지 않음 • 부정 출발* 시에만 1회의 기회를 추가로 부여한다. 2회 부정 출발 시 실격으로 처리하며 기본점수를 부여함 * 부정 출발 사례 <ul style="list-style-type: none"> - 출발자세에서 몸에 반동을 주는 경우 - 예측 출발을 하거나 출발 신호가 울리기 전 출발하는 경우 - 발이 출발선을 넘어간 채로 출발하는 경우 등 • 다음 사항은 실격으로 처리하며 기본점수를 부여함 <ul style="list-style-type: none"> - 버저를 눌렀을 때 소리가 나지 않거나 불이 들어오지 않는 경우(버저의 중앙을 정확하게 터치해야 함) - 버저를 누르지 못하거나 버저를 손이 아닌 다른 부분으로 누르는 경우 • 운동화 바닥이나 발바닥 등에 요구르트, 송진가루 등 측정에 불필요한 물질을 발랐을 경우 실격 처리함
메디신볼던지기 • 남 3kg • 여 2kg	<ul style="list-style-type: none"> • 2회 실시하여 좋은 기록을 자신의 기록으로 함 • 남 3kg, 여 2kg의 볼을 사용하며, 볼을 던질 때에는 반드시 오버헤드 던지기만을 허용함 • 공을 던지기 위해 반동을 할 경우 발뒤꿈치가 들리는 것은 허용함 • 다음 사항은 해당 회차를 실격으로 처리한다. 2회 실격 시 기본점수를 부여함 <ul style="list-style-type: none"> - 한 손으로 던지거나 머리의 위치보다 아래에서 던지는 경우 파울 처리함 - 공을 던진 후 뒤로 가거나 옆으로 가는 것은 허용하나 손을 바닥에 짚거나 앞으로 발이 나갈 경우 파울 처리함 • 운동화 바닥이나 손/발바닥 등에 요구르트, 송진가루 등 측정에 불필요한 물질을 발랐을 경우 실격 처리함
제자리멀리뛰기	<ul style="list-style-type: none"> • 2회 실시하여 좋은 기록을 자신의 기록으로 함 • 측정판 위에 선 자세에서 실시함 • 착지 후 엉덩이나 손과 발 등이 측정판에 닿았을 경우 닿은 부분이 착지발보다 출발 표시선에 가까우면 가까운 거리를 기록으로 함 • 다음 사항은 해당 회차를 실격으로 처리한다. 2회 실격 시 기본점수를 부여함 <ul style="list-style-type: none"> - 출발 표시선을 넘어서 실시할 경우 - 이중 점프 등 이중 동작을 이용하여 실시했을 경우 - 착지 후 측정판 양옆으로 한쪽 발 또는 양발이 벗어난 경우 • 운동화 바닥이나 발바닥 등에 요구르트, 송진가루 등 측정에 불필요한 물질을 발랐을 경우 실격 처리함

12. 실기/실적(체육특기자전형) [정원내]

가. 모집단위 및 모집인원

모집단위	배구(남)						유도(남)			유도(여)	축구(남)					계
	공격수 Left, Right, Center	Setter	libero	씨름 (남)	탁구 (남)	조정 (여)	-60kg 이상	-73kg 이상	-90kg 이상		FW	MF	CB	LB	GK	
							-66kg 이하	-81kg 이하	-100kg 이하							
체육학과				4		3										7
시큐리티 매니저먼트학과							1	1	1	4						7
스포츠과학부	5	1	1	1	3			1			2	1	2	1	1	19
계	5	1	1	5	3	3	1	2	1	4	2	1	2	1	1	33

나. 지원자격

구분	지원 자격	
종목	공통	국내 고등학교 졸업(예정)자로 통산 3학기 이상의 교과 성적을 산출할 수 있는 자 중 아래 종목의 기준 중 하나를 충족하는 자
	배구(남)	본교에서 정한 전국규모의 대회에서 8강 이내 입상팀 선수 (단, 비치발리볼 종목은 제외)
	씨름(남)	본교에서 정한 전국규모의 대회에서 개인 3위 또는 단체 4강 이내 입상자
	탁구(남)	본교에서 정한 전국규모의 대회에서 개인 단식 8위 또는 단체(복식) 4강 이내 입상자
	조정(여)	본교에서 정한 전국규모의 대회에서 개인 3위 또는 단체 3위 이내 입상자
	유도(남,여)	본교에서 정한 전국규모의 대회에서 개인전 3위 이내 입상자 [단, 유도본 종목은 제외]
	축구(남)	본교에서 정한 전국규모의 대회에서 소속팀 경기에 출전시간 50% 이상 출전한 자
경기실적(대표선수) 인정기간	<ul style="list-style-type: none"> 경기실적(대표선수) 인정기간: 2020년 3월 1일 ~ 2023학년도 수시모집 원서접수 마감일 국가대표 등 인정기준: 국가대표 등 인정기간에 개최된 국내외 대회에 최종선발 또는 참가한 실적이 있어야 함(단순 소집 제외) 	

※ 본교에서 인정하는 전국규모의 대회 명: 36쪽 참고

※ 수능최저학력기준 미적용

다. 전형방법

구분	경기실적	학교생활기록부		면접	실기	합계
		교과	비교과(출결)			
씨름, 탁구, 조정, 유도	75%(75점)	10%(10점)	5%(5점)	10%(10점)		100%(100점)
배구, 축구	35%(35점)	10%(10점)	5%(5점)		50%(50점)	100%(100점)

※ 학교생활기록부(교과/비교과) 반영방법: 42~43쪽 참고

라. 면접고사 반영방법

대상	• 체육특기자(씨름, 탁구, 조정, 유도)
진행방법	<ul style="list-style-type: none"> • 면접위원 3인에 의한 지원자 1인 개별면접 • 면접평가 전 과정을 녹화·녹음할 수 있음
평가내용	<ul style="list-style-type: none"> • 전공이해도, 전문체육인의 자질, 의지, 장래희망 • 면접위원 3인이 평가한 점수를 평균하여 반영 • 면접고사 결시자는 불합격 처리 • 세부적인 사항은 본교의 2023학년도 대학입학 사정지침에 의하여 처리

마. 경기실적 반영방법

■ 평가년도 기준일자

- ▶ 2022년: 2022. 3. 1.~2023학년도 수시모집 원서접수 마감일
- ▶ 2021년: 2021. 3. 1.~2022. 2. 28.
- ▶ 2020년: 2020. 3. 1.~2021. 2. 28.

종목	평가기준											
배구	1. 국가대표 또는 청소년대표로서 대회 출전자: 35 2. 국가대표 또는 청소년대표로서 해당 대회 미출전자: 34 [전국규모대회의 입상성적이 높을 경우 상위성적을 적용] 3. 전국규모대회 입상자: 대회성과와 대회출전기록이 일치하는 대회의 성적을 합산함. 대회출전기록이 없는 경우 결격처리함 4. 전국대회 경기에서 1세트 이상 교체 없이 출전한 자 중 다음에 해당하는 경기실적을 반영함											
	대회성적		2022년	2021년	2020년	대회출전기록		2022년	2021년	2020년		
	우승, 준우승		24	23	22	결승전에 출전한 자		10	9	8		
	4강 이내		23	22	21	4강 이내에 출전한 자		9	8	7		
	8강 이내		22	21	20	8강 이내에 출전한 자		8	7	6		
단, 센터와 리베로 교체는 인정하며 리베로는 리베로 기록지를 제출하여야 함												
5. 실기(50점 만점)												
구분		공격수			세터		리베로					
실기종목		공격		25	투스		25	서브리시브		25		
		서브		25	서브		25	수비		25		
유도	1. 국가대표 또는 청소년대표로서 해당 대회 출전자: 75 2. 국가대표 또는 청소년대표로서 해당 대회 미출전자: 71 [전국규모대회의 입상성적이 높을 경우 상위성적을 적용] 3. 전국규모대회 입상자: 매년 입상한 3회의 경기실적 점수 3개년 합산(개인전 성적만 인정) ① 동일대회 복수입상 실적도 각각 개별 입상실적 인정 ② 경기실적 반영점수가 75점을 초과할 경우에는 75점											
	구분		2022년			2021년			2020년			
	대회성적		1위	2위	3위	1위	2위	3위	1위	2위	3위	
	반영점수		16	14	12	14	12	10	12	10	8	
탁구	1. 국가대표 또는 청소년대표로서 해당 대회 출전자: 75 2. 국가대표 또는 청소년대표로서 해당 대회 미출전자: 71 [전국규모대회의 입상성적이 높을 경우 상위성적을 적용] 3. 2022년 대한탁구협회 일반부(기업팀, 시군청팀)선수로서 등록한자: 69 4. 2020~2022 회장기전국남녀중고학생탁구대회 단식, 복식, 단체 입상자: 53 5. 단체 경기 실적의 경우 대한탁구협회에서 발급하는 공식적인 출전기록서식으로 단일대회 4강 이상의 경기에서 단·복식을 막론하고 최소한 1게임 이상 출전한 기록이 확인된 자에 한함											
	구분		단식			복식			단체			
	대회성적		1위	2위	3위	8강	1위	2위	3위	1위	2위	3위
	반영점수		73	71	69	67	65	63	61	59	57	55
조정	1. 국가대표 또는 후보선수로서 해당 대회 출전자: 75 2. 국가대표 또는 후보선수로서 해당 대회 미출전자: 73 3. 전국규모대회 입상자											
	구분		2022년			2021년			2020년			
	개인, 단체 1위		73			71			67			
	개인, 단체 2위		71			69			65			
	개인, 단체 3위		69			67			63			
개인, 단체 4위		61			61			61				
씨름	구분		2022년			2021년			2020년			
	개인 1위		75			73			69			
	개인 2위		73			71			67			
	개인 3위		71			69			65			
	단체 3위 이내		63			63			63			
축구	1. 국가대표 또는 청소년대표로서 대회 출전자: 35 2. 국가대표 또는 청소년대표로서 해당 대회 미출전자: 33 [전국규모대회의 입상성적이 높을 경우 상위성적을 적용] 3. 본교에서 정한 전국규모의 대회에서 소속팀 경기에 출전시간 50%이상인자											
	출전시간		구분			2022년	2021년	2020년				
			80%이상			35	34	33				
			60%이상 ~ 80%미만			33	32	31				
			50%이상 ~ 60%미만			31	30	29				
4. 실기(50점 만점)												
구분		공통 종목			배점	개별 종목		배점	총계			
실전경기		11vs11 실전경기 포지션별 경기운영능력 평가 (공격수,수비수,골키퍼)			30	공격수 수비수		1. 5M지그재그 드리블	10	50		
						GK		1. 슈팅방어능력 2. 킥능력	10		50	

■ 체육특기자전형 본교에서 인정하는 전국규모의 대회명 [대회명 변경에 따라 대회가 추가될 수 있음]

종목	대회명	주최기관	종목	대회명	주최기관
배구	춘계전국남녀중고배구연맹전	한국중고배구연맹	축구	전국체육대회	대한축구협회 대한체육회
	태백산배전국남녀중고배구대회	한국중고배구연맹		춘계전국고등학교축구대회 (구 춘계한국고등학교축구연맹전)	대한축구협회
	전국남녀중고별배구선수권대회	대한배구협회		추계전국고등학교축구대회 (구 추계한국고등학교축구연맹전)	대한축구협회
	대통령배전국남녀중고배구대회	한국중고배구연맹		백운기전국고등학교축구대회	대한축구협회
	CBS배전국남녀중고배구대회	한국중고배구연맹		청룡기전국고등학교축구대회	대한축구협회
	정향누리배 전국남녀중고배구대회	한국중고배구연맹		대통령금배전국고등학교축구대회	대한축구협회
씨름	회장기전국장사씨름대회	대한씨름협회		무학기전국고등학교축구대회	대한축구협회
	증평인삼배전국장사씨름대회	대한씨름협회		금강대기전국고등학교축구대회	대한축구협회
	전국씨름선수권대회	대한씨름협회		백록기전국고등학교축구대회	대한축구협회
	대통령기전국장사씨름대회	대한씨름협회		대한축구협회장배 전국고등학교축구대회	대한축구협회
	전국시도대항장사씨름대회	대한씨름협회		문화체육관광부장관배 전국고등학교축구대회	대한축구협회
	학산배전국장사씨름대회	대한씨름협회		문화체육관광부장관기 전국고등학교축구대회	대한축구협회
	전국체육대회	대한씨름협회		금석배전국고등학생축구대회	대한축구협회
	춘천소양강배전국장사씨름대회	대한씨름협회		부산MBC전국고등학교축구대회	대한축구협회, 부산MBC
유도	순천만 국가 정원컵	대한유도회		전국고등축구리그 왕중왕전	대한축구협회
	전국청소년유도선수권대회	대한유도회		k리그 U18 챔피언십대회	대한축구협회 한국프로축구연맹
	청풍기전국초중고유도대회	대한유도회		전국남녀중고별탁구선수권대회	대한탁구협회
	전국체육대회	대한체육회 대한유도회		문화체육관광부장관기 전국남녀학생중고별탁구대회	대한탁구협회
	회장기전국유도대회	대한유도회		대통령기전국시도탁구대회	대한탁구협회
	양구평화컵전국유도대회	대한유도회		전국체육대회	대한탁구협회
	Jeju cup international judo Tournament	대한유도회 제주도체육회	탁구최강전	대한탁구협회	
	YMCA전국유도대회	대한유도회 YMCA	전국남녀중고합탁구선수권대회	대한탁구협회	
	용인대총장기전국유도대회	대한유도회 용인대학교	춘계회장기한국실업탁구대회	한국실업연맹	
	춘하추계전국초중고유도연맹전	대한유도회 한국중고유도연맹	SBS탁구챔피언전	한국실업연맹	
조정	KBS전국체급별유도선수권대회	대한유도회	추계회장기한국실업탁구대회	한국실업연맹	
	전국실내조정대회	대한조정협회	회장기한국실업탁구대회	한국실업연맹	
	대통령기시도대항조정대회	대한조정협회	전국남녀중고학생중고합탁구대회	한국중고등학교탁구연맹	
	충주탄금호배전국조정대회	대한조정협회	한국중고등학교 탁구최강전	한국중고등학교탁구연맹	
	장보고기전국조정대회	대한조정협회	전국남녀중고학생중고합탁구대회	한국중고등학교탁구연맹	
	K-water사장배물사랑전국조정대회	대한조정협회	※ 회장기전국남녀중고학생탁구대회	한국중고등학교탁구연맹	
	전국조정선수권대회	대한조정협회	※ 표된 회장기전국남녀중고학생탁구대회 경기실적은 별도로 반영함		
	화천평화배전국조정대회	대한조정협회			
전국체육대회	대한조정협회 대한체육회				

※ 대회명이 변경된 경우 상기 대회명과 변경된 대회명 모두를 인정

바. 선발원칙

1) 축구, 배구

가) 실기, 경기실적, 학교생활기록부의 교과와 비교과(출결)를 합산하여 전형 총점 순으로 선발

나) 동점자 처리기준

① 실기점수 ② 경기실적점수

③ 학교생활기록부 평균등급 (㉠평균등급 ㉡영어교과 평균등급 ㉢국어교과 평균등급 ㉣수학교과 평균등급)

④ 출결점수

2) 유도, 탁구, 조정, 씨름

가) 경기실적, 학교생활기록부의 교과와 비교과(출결) 및 면접점수를 합산하여 전형 총점 순으로 선발

나) 동점자 처리기준

① 경기실적점수 ② 면접점수

③ 학교생활기록부 평균등급 (㉠평균등급 ㉡영어교과 평균등급 ㉢국어교과 평균등급 ㉣수학교과 평균등급)

④ 출결점수

3) 학교폭력 가해자는 대학입학전형관리위원회의 심의를 거쳐 선발을 제한할 수 있음

4) 본교가 정한 지원 자격 미달자 또는 면접 결시자는 불합격(예비 합격 후보자 제외) 처리

5) 예비 합격 후보자는 불합격자 중 전형 총점 순으로 발표

6) 수시모집에서 지원자 미달로 충원하지 못한 인원 및 미등록 충원과정에서 예비합격자 후보 중 충원할 인원이 없을 경우에는 정시모집 일반학생 전형 해당 모집단위로 이월

7) 기타 사항은 본교의 2023학년도 대학입학전형 사정지침에 의하여 처리

사. 전형일정: 17~18쪽 참고

아. 제출서류: 49~50쪽 참고



13. 실기/실적(특성화고졸업자전형) [정원외]

가. 모집단위 및 모집인원: 디자인비즈니스학부(4명)

나. 지원자격

- 본교가 정한 모집단위와 관련된 기준학과 또는 전문교과 30단위 이상 이수한 특성화고등학교(고등교육법 시행령 제29조 제2항제14호'나'목에 해당하는 사람) 졸업(예정)자로서 해당고교에서 통산 80단위 이상의 성적을 취득한 자
- 특성화고와 같은 교육과정을 운영하는 학과가 있는 종합고 포함
 - 산업수요 맞춤형 마이스터고 제외
- ※ 수능최저학력기준 미적용

다. 지원가능 기준학과명 및 지원가능 이수조건

구분	교육과정	교육과정의 기준학과명	지원가능 이수조건
디자인비즈니스학부	2009	콘텐츠개발과, 상업디자인과, 디자인과, 미용과, 실내디자인과, 만화애니메이션과	상업 및 가사실업에 관한 교과
	2015	디자인과, 문화콘텐츠과, 공예과, 인쇄·출판과, 섬유과, 의류과	디자인·문화 콘텐츠 교과
			인쇄·출판·공예 교과

30단위 이상 이수자

※ 교과목 반영은 학교생활기록부에 기재되어 있는 교과 구분을 기준으로 함

라. 전형방법

구분	실기	학교생활기록부(교과)	합계
디자인비즈니스학부	70%(70점)	30%(30점)	100%(100점)

※ 학교생활기록부(교과성적) 반영방법: 42~43쪽 참고

마. 실기고사 반영방법

모집단위	실기내용	개인 준비물	학교 제공물
디자인비즈니스학부	<ul style="list-style-type: none"> • 실기유형: 기초디자인, 사과의 전환 중 택1 • 시험주제: 고사 당일 제시 • 용 자: 쉐트지 3절 • 시험시간: 4시간 	화판, 아크릴물감, 수채화물감, 포스터물감, 파스텔, 색연필, 연필, 펜 등 [유화물감 사용불가]	테이블, 쉐트지

바. 선발원칙

- 1) 학교생활기록부 교과성적과 실기고사 성적을 합산하여 총점 순으로 선발
- 2) 동점자 처리기준

구분	동점자 처리규정
디자인비즈니스학부	① 실기고사 성적 ② 학교생활기록부 성적 (㉠평균등급 ㉡영어교과 평균등급 ㉢국어교과 평균등급 ㉣수학교과 평균등급)

- 3) 본교가 정한 지원자격에 미달되거나 실기고사 결시자는 불합격(예비 합격 후보자 제외) 처리
- 4) 예비 합격 후보자는 불합격자 중 전형총점 순으로 발표
- 5) 수시모집에서 지원자 미달로 충원하지 못한 인원 및 미등록 충원과정에서 예비합격자 후보 중 충원할 인원이 없을 경우 정시모집 특성화고졸업자전형 해당 모집단위로 이월
- 6) 기타 사항은 본교의 2023학년도 대학입학전형 사정지침에 의하여 처리

사. 전형일정: 17~18쪽 참고

아. 제출서류: 49~50쪽 참고

14. 실기/실적(특성화고SW특기자전형) [정원외]

가. 모집단위 및 모집인원: AI컴퓨터공학부 컴퓨터공학전공(5명)

나. 지원자격

본교가 정한 모집단위와 관련된 기준학과 또는 전문교과 30단위 이상 이수한 특성화고등학교(고등교육법 시행령 제 29조제2항제14호‘나’목에 해당하는 사람) 졸업(예정)자로서 해당고교에서 통산 80단위 이상의 성적을 취득한 자로 **소프트웨어 분야에 관심과 활동이 있는 자**

- 특성화고와 같은 교육과정을 운영하는 학과가 있는 종합고 포함
- 산업수요 맞춤형 마이스터고 제외
- ※ 수능최저학력기준 미적용

다. 지원가능 기준학과명 및 지원가능 이수조건

구분	교육과정	교육과정의 기준학과명	지원가능 이수조건
AI컴퓨터공학부 컴퓨터공학전공	2009	경영정보과, 회계정보과, 무역정보과, 유통정보과, 금융정보과, 정보처리과, 콘텐츠개발과, 전자상거래과, 컴퓨터응용과, 디자인과, 만화애니메이션과, 농산물유통정보과, 전자통신과, 향만물류과, 해양정보과	공업, 농업, 수산해운에 관한 교과 30단위 이상 이수자
	2015	경영·사무과, 재무·회계과, 유통과, 금융과, 판매과, 기계과, 냉동공조과, 자동차과, 조선과, 항공과, 전기과, 전자과, 방송·통신과, 정보컴퓨터과, 디자인과, 문화콘텐츠과	경영·금융, 전기·전자, 정보·통신, 기계, 디자인·문화콘텐츠, 미용·관광·레저 교과 등 30단위 이상 이수자

라. 전형방법

구분	실적	학교생활기록부(교과)	1단계 성적	면접	합계
1단계(5배수 내외)	60%(60점)	40%(40점)		-	100%(100점)
2단계			70%(70점)	30%(30점)	100%(100점)

※ 학교생활기록부(교과성적) 반영방법: 42~43쪽 참고

마. 실적 반영방법

항목	SW관련 포트폴리오	SW관련 수상(입상)실적	SW관련 자격증	합계
배점	30%(30점)	25%(25점)	5%(5점)	60%(60점)

■ 실적 인정 기간

- SW관련 포트폴리오 : 기간제한 없음
- SW관련 수상(입상)실적 : 고등학교 입학 이후 원서 접수 마감일로부터 최근 3년 이내 실적 (초·중학교 재학 중 자료 인정 불가)
- SW관련 자격증 : 기간제한 없음
- 학생부에 기재된 실적과 미기재된 실적을 포함하여 최대 5건 이내 실적 제출 가능
- SW관련 포트폴리오, 수상실적, 자격증은 필수 서류가 아니며, 제출 가능한 경우에 한해 제출(미제출 시 0점 처리함)

■ 항목별 실적 반영방법

- SW관련 포트폴리오: 제출한 포트폴리오를 정성평가

평가방법	반영점수					만점
정성평가	S	A	B	C	F	30점
	30	20	15	10	0	

- SW관련 수상(입상)실적: 가장 점수가 높은 1건의 대표수상실적 인정

인정범위	대회성적	반영점수	만점
국제정보올림피아드(IOI) 입상자 한국정보올림피아드(KOI) 입상자	IOI 입상자	25점	25점
	KOI 2차대회 대상/금상/은상	20점	
	KOI 2차대회 동상/장려상	15점	
	KOI 1차대회 동상 이상	5점	
SW중심대학 대회* 입상자	입상	5점	25점
일반대회**입상자	전국규모대회 입상	10점	
	시·도 대회 입상	5점	

* SW중심대학 대회: SW중심대학 사업단 및 참여대학에서 개최(주관, 주최 등)하는 대회

**일반대회: 정부부처, 시·도교육청, 광역자치단체에서 개최(주관, 주최 등)하는 SW관련 공모전 및 경진대회, SW관련 기능경기대회 등

- SW관련 자격증: SW관련 자격증 반영점수가 5점을 초과하는 경우 5점 처리

구분	시행기관	자격명	반영점수	만점
국가기술	한국콘텐츠진흥원	게임프로그래밍전문가	5점	5점
		전자계산기기능사	3점	
	한국산업인력공단	정보처리기능사	3점	
		임베디드기사	5점	
		전자계산기기사	5점	
		전자계산기제어산업기사	5점	
		정보처리기사	5점	
		정보처리산업기사	5점	
	한국인터넷진흥원	정보보안기사	5점	
		정보보안산업기사	5점	

바. 면접고사 반영방법

- 대상전형: 실기/실적(특성화고SW특기자전형) 지원자 중 1단계 합격자
- 평가자료: 실적(포트폴리오, 수상 또는 입상실적, 자격증), 학교생활기록부
- 평가방법: 면접위원 2~3인의 제출서류기반 지원자 1인 개별면접
- 반영비율: 30% [잠재역량 15%, 사회역량 10%, 소통역량 5%]
- 평가척도



사. 선발원칙

- 1) 1단계에서 실적, 학교생활기록부의 교과점수를 합산하여 총점 순으로 모집단위별 모집인원의 5배수 내외를 선발 후, 2단계에서 1단계 성적 70%와 면접평가 성적 30%를 합산하여 전형 총점 성적순으로 최종 선발
- 2) 동점자 처리기준
 - 가) 1단계 동점자 처리: 동점자 전원 선발
 - 나) 최종단계
 - (1) 면접평가 성적(㉠총점 ㉡잠재역량 ㉢사회역량 ㉣소통역량)
 - (2) 1단계 성적(㉠총점 ㉡실적점수)
 - (3) 학교생활기록부 성적(㉠평균등급 ㉡영어교과 평균등급 ㉢수학교과 평균등급 ㉣국어교과 평균등급)
- 3) 본교가 정한 지원자격 미달자 또는 면접 결시자는 불합격 처리(예비 합격 후보자 제외)
- 4) 예비 합격 후보자는 불합격자 중 전형총점 순으로 발표
- 5) 수시모집에서 지원자 미달로 충원하지 못한 인원 및 미등록 충원과정에서 예비합격자 후보 중 충원할 인원이 없을 경우에는 정시모집 특성화고졸업자전형 해당 모집단위로 이월
- 6) 기타 사항은 본교의 2023학년도 대학입학전형 사정지침에 의하여 처리

아. 전형일정: 17~18쪽 참고

자. 제출서류: 49~50쪽 참고





VI. 전형요소별 안내

1. 학교생활기록부(교과) 반영 방법

가. 반영교과 및 교과별 반영 비율

1) 석차등급 반영 가능한 경우

표1 석차 등급 반영 사항

전형유형	모집단위 계열	반영교과	가중치 및 교과별 반영비율	이수단위
학생부교과(학교장추천전형) 실기/실적(특성화고SW특기자전형)	전 계열	전 교과	학년별 교과별 가중치 및 반영비율 없음	적용
학생부교과(학교장추천전형) 실기/실적(특성화고SW특기자전형) 외 전형	인문·사범·예체능계	국어, 수학, 영어, 통합사회, 통합과학, 한국사, 사회		
	자연	국어, 수학, 영어, 통합사회, 통합과학, 한국사, 과학		

※ 이수단위 표기 없이 등급이 표기된 경우 이수단위는 '1'로 적용함

2) 석차등급 반영 불가능한 경우

가) 검정고시 합격자: 검정고시 전 과목 성적을 다음[표2]과 같이 석차등급으로 환산하고 이수단위를 "1"로 적용하여 학교생활기록부 성적과 동일하게 산출함

표2 검정고시 출신자의 과목별 석차등급 환산기준표

점수	100	96이상	90이상	85이상	80이상	75이상	75미만
환산등급	3	4	5	6	7	8	9

나) 평어, 원점수 등 석차등급: 전 과목 성적을 다음[표3]과 같이 석차등급으로 환산하고 이수단위를 "1"로 적용하여 학교생활기록부 성적과 동일하게 산출함

표3 과목별 등급이 없는 자의 과목별 석차등급 환산기준표(해외고 등)

등급/평어/원점수	A	B	C	D	E
	수	우	미	양	가
환산등급	90이상	80이상	70이상	60이상	60미만
	3	4	6	8	9

다) 과목별 등급이나 석차 없이 '이수', 'PASS', '*', '우수', '보통', '미흡'으로만 표기된 과목은 제외

라) A, B, C로 표기되는 체육·예술(음악/미술) 및 진로선택 과목 등은 반영하지 않음

나. 교과 성적 반영 방법: 과목별 평균석차등급을 본교가 정한 기준 표4 에 따라 점수화 표5 하여 반영함

표4 평균석차등급 산출방식

▶ 평균석차등급	$\text{평균석차등급평균} = \frac{\sum(\text{과목별 석차등급} \times \text{이수단위})}{\sum(\text{과목별 이수단위})}$
----------	--

표5 평균석차등급에 따른 학교생활기록부 반영점수

전형유형	석차등급	반영 비율	1	2	3	4	5	6	7	8	9
			~ 1,999	~ 2,999	~ 3,999	~ 4,999	~ 5,999	~ 6,999	~ 7,999	~ 8,999	
학생부교과(교과성적우수자전형)											
학생부교과(학교장추천전형)		90%	90	88.2	85.5	81.9	77.4	72	54	18	0
학생부교과(농어촌학생전형)											
학생부교과(기회균형선발전형)											
논술(논술우수자전형)											
실기/실적(특성화고SW특기자전형)		40%	40	39.2	38	36.4	34.4	32	24	8	0
실기/실적(특성화고졸업자전형)		30%	30	29.4	28.5	27.3	25.8	24	18	6	0
실기/실적(예체능우수자전형)	100%		100	98	95	91	86	80	60	20	0
	40%		40	39.2	38	36.4	34.4	32	24	8	0
	30%		30	29.4	28.5	27.3	25.8	24	18	6	0
실기/실적(체육특기자전형)		10%		10		9.7		9.4		8.9	1

다. 비교내신대상자 [논술(논술우수자전형), 실기/실적(예체능우수자전형)에 한함]

- 1) 대상: 논술(논술우수자전형), 실기/실적(예체능우수자전형)의 지원자 중 법령에 의하여 고등학교 졸업 이상의 학력이 있는 자로 성적 산출을 할 수 없는 경우
- 2) 반영방법: 본교에서 반영하는 논술고사 및 실기고사 성적을 본교가 정한 기준(표6 / 표7)에 따라 성적을 환산하여 반영하며, 학생부 평균등급은 환산성적에 따라 사정지침에 의거하여 반영함

표6 [논술(논술우수자전형)/실기/실적(예체능우수자전형) 스포츠과학부] 비교평가대상자 교과 성적 환산표

반영비율 \ 점수	56,001~60	50,001~56	45,001~50	40,001~45	35,001~40	28,001~35	20,001~28	9,001~20	9이하
40%	40	39.2	38	36.4	34.4	32	24	8	0

표7 실기/실적(예체능우수자전형) 비교평가대상자 교과 성적 환산표

반영비율 \ 실기성적	66,001~70	60,001~66	55,001~60	50,001~55	45,001~50	38,001~45	20,001~38	9,001~20	9이하
30%	30	29.4	28.5	27.3	25.8	24	18	6	0

라. 2023학년도 대입 수시전형 대비 검정고시 합격자 주의사항

- 다음에 해당하는 수험생은 검정고시 성적증명서 및 합격증명서를 별도 제출하여야 함
- 2015년 이전 또는 2022년 2회차 검정고시 합격자
 - 2015년 1회차 ~ 2022년 1회차 합격자 중 온라인 검정고시 성적 제공 비동의자

2. 학교생활기록부(비교과) 반영 방법

가. 대상전형: 학생부교과(교과성적우수자전형), 학생부교과(학교장추천전형), 학생부교과(농어촌학생전형), 학생부교과(기회균형선발전형), 실기/실적(체육특기자전형)

나. 비교과 반영 영역: 출결

다. 비교과 성적 환산기준표

미인정 결석일수	학생부교과(교과성적우수자전형) 학생부교과(학교장추천전형) 학생부교과(농어촌학생전형) 학생부교과(기회균형선발전형)	실기/실적(체육특기자전형)
4일 이하	10	5
5~6일	9	4.5
7~8일	7	3.5
9~10일	5	2.5
11~12일	2	1
13일 이상	0	0

라. 학생부교과(교과성적우수자전형), 학생부교과(기회균형선발전형) 출결점수 환산기준표

- 대상: 고등학교 졸업학력 검정고시 합격자
- 법령에 의하여 고등학교 졸업 이상의 학력이 있는 자 중에 출결을 확인할 수 없는 경우

평균 점수	95이상	90이상	85이상	80이상	80미만
출결 점수	9	7	5	2	0

3. 학생부종합전형 안내

가. 학생부종합전형 평가 방법 및 제출서류

전형명		평가방법		제출서류		
		서류평가	면접평가	학교생활기록부 ¹⁾	자기소개서	기타
학생부 종합	KGU학생부종합전형	○	○	○	○	X
	SW우수자전형	○	○	○	○	
	고른기회대상자전형	○	X	○	○	지원자격 서류
	사회배려대상자전형	○	X	○	○	
	특수교육대상자전형	○	○	○	○	

- 1) 학교생활기록부: 온라인 수신 미동의자 또는 2014년 2월 이전 졸업자는 블라인드 처리된 대입전형자료(민원서류)를 제출 (학교생활기록부 미보유자는 「학교생활기록부 미보유자 대체서식」 작성 58페이지 참고)
 - ※ 학교생활기록부 온라인 수신 미동의자 또는 2014. 2. ~ 2022. 2. 졸업자는 대입전형용 고등학교 「수상경력 확인서(pdf)」를 나이스 대국민서비스(neis.go.rk)의 홈에듀 민원서비스에서 발급받아 원서접수 페이지에 파일을 업로드하여 제출 (수상경력 확인서 미제출 졸업생의 경우 수상경력을 미활용 하는 것으로 간주함)
 - ※ 2013학년도 이전(2014. 2. 이전) 졸업자의 경우 「수상실적 확인서 대체 서식(pdf)」을 작성(58페이지 참고) 후 원서접수 페이지에 파일을 업로드하여 제출(수상실적 확인서 대체 서식 미제출 시 수상경력을 미활용하는 것으로 간주)
 - ※ 대입전형자료(민원서류) 및 대입전형용 고등학교 수상경력 확인서, 수상실적 확인서 대체 서식의 위·변조 사실이 발견될 경우, 입학이 취소 될 수 있음

나. 학생부종합전형 평가 절차(다수-다단계)

- 1) 학생부종합(KGU학생부종합전형, SW우수자전형, 특수교육대상자전형)

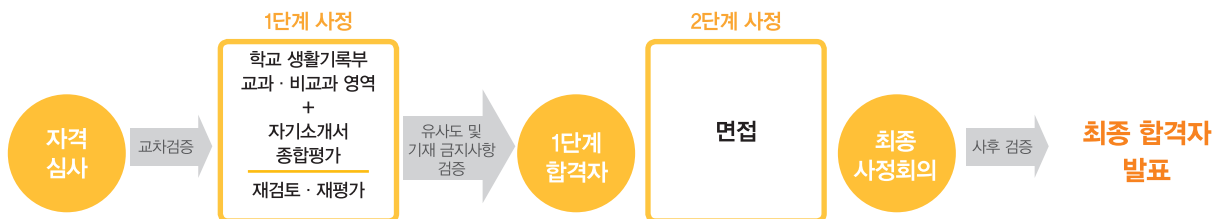

- 2) 학생부종합(고른기회대상자전형, 사회배려대상자전형)



- ※ 서류평가 중 평가위원이 재검토 대상으로 분류한 자는 학생부종합전형 평가에 대한 기록 및 근거자료 확인을 위해 유선 및 현장실사를 진행할 수 있음

다. 학생부종합전형 서류평가 방법

- 1) 대상전형: 학생부종합전형 전체
- 2) 평가자료: 학교생활기록부, 자기소개서
(학교생활기록부가 없는 지원자의 경우 학교생활기록부 대체서식으로 같음하여 평가함)
- 3) 평가방법: 입학사정관 2~3인이 학생의 교과 성적뿐 아니라 다양한 역량을 종합적으로 고려하여 정성평가
- 4) 평가내용: 학업성취수준, 계열적합성, 자기주도성, 공동체의식을 종합적으로 평가
- 5) 평가척도



6) 평가항목 반영 비율 및 평가 세부내용

평가요소	평가항목 및 배점		평가내용	세부내용
	KGU학생부종합전형 고른기회대상자전형 사회배려대상자전형 특수교육대상자전형	SW우수자전형		
학업탐구 역량	학업성취수준 (30%)	학업성취수준 (25%)	대학에서 교육을 이수하는데 필요한 수학 능력	<ul style="list-style-type: none"> • 학업 성취도 • 학업태도 • 창의적 문제해결 • 학업탐구력
	계열적합성 (30%)	계열적합성 (35%)	계열 적성 및 관심과 노력 준비 정도	<ul style="list-style-type: none"> • 계열 관심도 • 계열(전공) 관련 이수 노력 • 계열탐색 노력
자기개발 역량	자기주도성 (20%)	자기주도성 (20%)	주도적 학교생활 참여 과정을 통한 성장 가능성	<ul style="list-style-type: none"> • 경험의 다양성 • 자기주도적 노력
공동체 역량	공동체의식 (20%)	공동체의식 (20%)	공동체의 목표를 달성하기 위한 노력 과정	<ul style="list-style-type: none"> • 나눔과 배려 • 소통 • 협업

※ 학생부종합(고른기회대상자전형) 및 학생부종합(사회배려대상자전형)의 경우 서류 신뢰도 검증을 위해 유선확인 또는 현장실사 진행

7) 평가항목별 세부평가 체크리스트

평가요소	평가항목	세부평가 체크리스트
학업탐구 역량	학업성취수준	<ul style="list-style-type: none"> • 전반적인 학업탐구 과정이 우수한가? • 전반적인 교과의 성취수준이 고르게 발전하였는가? (소홀함을 보인 과목은 없는가?) • 교과 수업에서 탐구 활동을 통해 지식의 폭을 확장하고 깊게 학습하려고 하는 과정이 관찰되었는가? • 교과 활동에서 창의적인 발상을 통해 문제를 해결하려고 노력한 과정이 있는가?
	계열적합성	<ul style="list-style-type: none"> • 자신의 경험과 지원 분야의 연관성을 설명할 수 있는가? • 지원분야(계열 및 전공)와 관련된 과목을 적절하게 선택하여 이수하였는가? • 선택과목은 교과목 학습단계에 따라 이수하였는가? • 지원분야(계열 및 전공) 관련된 교과 수업참여도 및 성취수준 우수한가? • 지원분야(계열 및 전공)에 관련된 교과 및 창의적 체험활동에서 참여하고 노력한 경험이 있는가?
자기개발 역량	자기주도성	<ul style="list-style-type: none"> • 진로와 학업계획이 목표 지향적이고 다양한 영역에서 자신을 계발하기 위한 소양을 쌓았는가? • 자신의 목표를 위해 도전한 경험에서 성취를 이루거나 성장한 과정이 있는가? • 새로운 지식을 획득하기 위해 자기 주도적으로 노력하고 있는가? • 교과 및 비교과 활동에서 주도적이고 적극적으로 활동을 수행하였는가?
공동체 역량	공동체의식	<ul style="list-style-type: none"> • 교내 활동에서 자신이 맡은 역할에 최선을 다하려고 노력한 경험이 있는가? • 배려와 공감을 기반으로 공동체의 과제를 수행하고 성취한 경험이 있는가? • 타인을 위하여 나눔을 실천한 구체적인 경험이 지속적으로 나타나는가? • 공동과제 수행이나 모둠활동, 단체활동 등에서 타인의 의견을 경청하고, 상대방의 관심사항과 요구를 공감적으로 이해하고 있는가?

※ 세부평가 체크리스트는 평가 항목에 대한 주요사항을 작성한 내용으로 해당 리스트만을 평가에 반영하는 것은 아님

라. 학생부종합전형 면접평가 방법

- 1) 대상전형: 학생부종합(KGU학생부종합전형), 학생부종합(SW우수자전형), 학생부종합(특수교육대상자전형)
- 2) 평가자료: 학교생활기록부, 자기소개서
- 3) 평가방법: 면접위원 2~3인의 제출서류기반 사실 확인 면접
- 4) 반영비율: 30% [잠재역량 15%, 사회역량 10%, 소통역량 5%]
- 5) 평가척도



6) 평가항목 및 평가내용: 디자인비즈니스학부 제외 전 모집단위



평가요소	반영비율	평가내용	면접문항(예시)
잠재역량	15%	<ul style="list-style-type: none"> 모집단위 인재상에 부합하며 학업 수학 가능성 확인 	<ul style="list-style-type: none"> 지원전공(계열)과 관련하여 수업 중에 발표한 주제와 내용 과제활동에서의 자료조사방법과 과제를 완성하는데 활용한 참고문헌
사회역량	10%	<ul style="list-style-type: none"> 건전한 인격과 협력을 토대로 공동체 구성원으로서의 역할 수행 	<ul style="list-style-type: none"> 학생이 참여한 과학탐구대회 준비과정에서 본인이 맡은 역할 동아리 행사준비에서 본인의 제안에 친구들이 그렇게 생각한 이유
소통역량	5%	<ul style="list-style-type: none"> 질문 의도를 제대로 이해하고 사용하는 어휘와 답변하는 태도 	<ul style="list-style-type: none"> 면접 시 질문의도에 맞는 답변 여부 질문에 대한 바른 태도와 성의

7) 평가항목 및 평가내용: 디자인비즈니스학부-아이디어스케치



평가요소	반영비율	평가내용	면접문항(예시)
잠재역량	15%	<ul style="list-style-type: none"> 모집단위 인재상에 부합하며 학업 수학 가능성 확인 아이디어 전개과정의 논리적, 체계적인 사고력 아이디어 문항의 주제와 창의적으로 연계 	<ul style="list-style-type: none"> 지원자가 이야기한 아이디어의 장단점 설명한 아이디어의 예상 소비자와 선정이유 해당 소재를 주제로 선정한 이유 지원전공(계열)과 관련하여 수업 중에 발표한 주제와 내용 과제활동에서의 자료조사방법과 과제를 완성하는데 활용한 참고문헌
사회역량	10%	<ul style="list-style-type: none"> 건전한 인격과 협력을 토대로 공동체 구성원으로서의 역할 수행 	<ul style="list-style-type: none"> 학생이 참여한 과학탐구대회 준비과정에서 본인이 맡은 역할 동아리 행사준비에서 본인의 제안에 친구들이 그렇게 생각한 이유
소통역량	5%	<ul style="list-style-type: none"> 질문 의도를 제대로 이해하고 사용하는 어휘와 답변하는 태도 	<ul style="list-style-type: none"> 면접 시 질문의도에 맞는 답변 여부 질문에 대한 바른 태도와 성의

2022학년도 아이디어스케치 기출 문항	<p>충간소음 문제를 최소화 할 수 있는 해결 방안이 있다면 무엇을 생각 할 수 있는지 글과 그림으로 표현해 봅시다.</p>
평가방향	<p>문제의 핵심을 이해하고 해결방안을 제시하였는지, 아이디어가 독특하고 스케치는 창의적이며, 설명은 구체적이고 나름의 의미가 있는지를 평가</p>

마. 학생부종합전형 제출서류 관련 사항

1) 학생부종합전형 자기소개서 작성 유의사항 요약

※ 자기소개서 유의 사항 및 작성양식은 제출서류 양식 1. 자기소개서 양식(40쪽) 참고

- ※ 자기소개서는 서류평가와 면접 자료로 활용되므로 반드시 사실에 입각하여 수험생 본인이 작성하여야 함
- ※ 제출된 자기소개서의 표절, 대리 작성, 허위사실 기재, 기타 부정한 사실 등의 검증을 위해 유사도 검색을 실시하고, 해당 사실이 발견될 경우 불합격처리하며, 합격자 발표 이후라도 합격 및 입학이 취소 될 수 있음
- ※ 자기소개서에 외부스펙(공인어학성적, 수학·과학·외국어 교과에 대한 교외 수상실적 등)을 기재할 경우 “0점”(불합격) 처리됨
- ※ 학교생활기록부에 기재할 수 없는 항목 및 사교육 유발요인이 큰 교외 활동을 작성했을 경우 평가에 불이익이 있을 수 있음
- ※ 지원자 성명, 출신고교, 부모(친인척포함)의 실명을 포함한 사회적·경제적 지위(직종명, 직업명, 직장명, 직위명 등)를 암시하는 내용을 기재할 경우 평가에 불이익이 있을 수 있음

2) 학생부종합전형 자기소개서 유사도 검증 및 처리기준

가) 유사도 검증 방법

- (1) 대상 서류: 학생부종합전형에 제출하는 자기소개서
- (2) 검증 범위: 대학 내 / 대학 간 유사도 검색자료와 외부경력(교외활동) 의심 문구
* 당해연도 지원자 및 최근 3년간 지원자 자료를 포함한 검색 실시
- (3) 유사도검색 시스템: 한국대학교육협의회 대학입학전형 지원시스템(유사도 검색) 활용
(한국대학교육협의회 유사도검증가이드라인 준수)

나) 유사도 검증 수준별 확인 방법

- (1) 유사도는 자기소개서의 유사도 최댓값 수준에 따라서 A수준, B수준, C수준으로 구분

수준	A수준(Blue zone)	B수준(Yellow zone)	C수준(Red zone)
최댓값	5% 미만	5% 이상 ~ 30% 미만	30% 이상

(2) 확인방법

- A수준 : 서류평가 단계에서 검색된 문구 등을 특히 유의하여 검증
 - B수준 및 C수준: 유선확인, 현장실사, 본인확인, 교사확인, 면접평가, 소명자료 등의 방법을 통해 서류에 작성된 내용의 진실성 및 고의성을 확인
- ※ A수준(Blue zone)으로 분류된 경우라도 필요에 따라 소명절차를 진행할 수 있음

다) 유사도 검증 절차

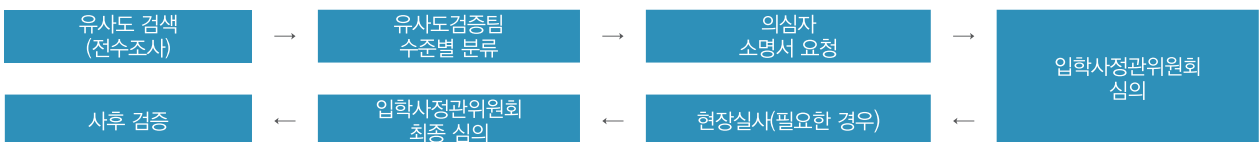

라) 유사도 검증 반영방법

- (1) 유사도 검증: 표절 및 표절의심에 대해 확인된 서류에 대해서 결격, 감점, 정상 등을 결정할 수 있음
 - (2) 공인어학성적 및 외부경력 의심문구 검증: 입학사정관위원회 심의를 통해 사안에 따라 정상, 평가 미반영, 0점처리 등을 결정
- ※ 0점 처리 사안이 아니더라도 관련 키워드를 비식별기호(***)로 블라인드 처리

3) 대입전형자료 대필 및 허위작성 검증 절차

- 가) 서류평가 과정에서 대필 및 허위작성 등의 의심 내용이 발견될 시, 고교에 직접 방문(현장실사)하거나 소명자료를 요청(유선실사)하여 해당 내용을 검증



- 나) 자기소개서의 허위 작성, 대리 작성 및 표절 이 확인될 경우 불합격처리하며, 합격자 발표 이후라도 합격 및 입학이 취소될 수 있음 [교육부의 2023학년도 학생부종합전형 관련 안내사항을 반영]

바. 학생부종합전형 공정성 강화 내용 안내

구분	공정성 강화 내용
서류평가	<ul style="list-style-type: none"> 고교 정보의 평가 반영 차단 지원자의 후광효과를 나타낼 수 있는 모든 정보에 대한 블라인드 처리 자기소개서에 지원자 성명, 출신고교, 부모(친인척 포함)의 실명을 포함한 사회적·경제적 지위(직종명, 직업명, 직장명, 직위명 등) 작성 시 불이익 조치 시행
면접평가	<ul style="list-style-type: none"> 블라인드 면접시행: 지원자의 후광효과를 나타낼 수 있는 모든 정보에 대한 블라인드 처리 교복착용 금지 면접에서 지원자 성명, 출신고교 명칭, 부모(친인척 포함)의 실명 및 사회적·경제적 지위(직종명, 직업명, 직장명, 직위명) 등 언급 시 불이익 조치 시행 평가과정의 공정성 강화를 위한 평가과정 녹화·녹음 및 보존

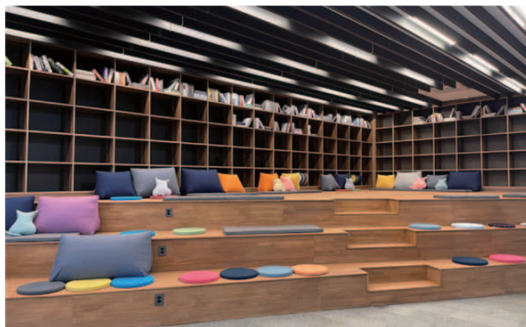



Ⅶ. 제출서류

- ※ 모든 제출 서류는 2022. 9. 1.(목) 이후 발급된 원본만 인정
- ※ 코로나19 확산방지를 위해 모든 서류는 **원본 우편제출**을 원칙으로 함
 - 부득이한 사유로 원본제출이 불가능할 경우 사전예약 후, 본교에 방문하여 원본대조필을 득하여 제출함
 - 사본을 제출한 자가 최종 합격한 경우 2023. 2. 28.(화)까지 입학처로 원본을 반드시 제출하여야 함
- ※ 서류발급처
 - 실기/실적(체육특기자전형) 경기실적증명서: 대한체육회 인터넷경기실적발급시스템(<http://g1.sports.or.kr>)
 - 학교생활기록부, 검정고시 합격·성적증명서: 행정복지센터, 초·중·고등학교 및 홈에듀민원서비스
 - **대입전형용 고등학교 수상경력 확인서 : 나이스 대국민서비스(neis.go.kr)의 홈에듀민원서비스**
- ※ 제출방법
 - 제출서류는 원서접수 후 출력가능한 [입학원서]를 동봉하여 [발송용봉투 표지]를 봉투 겉면에 부착한 후 발송
- ※ 제출기한: 2022. 9. 19.(월) 17:00까지 [마감 당일 우체국 소인분 인정]
- ※ 제출장소: (우)16227 경기도 수원시 영통구 광고산로 154-42 경기대학교 입학처 입학담당자 앞

1. 공통

대상자	제출서류
국내고교 졸업(예정)자	<ul style="list-style-type: none"> • 제출서류 없음 • 고등학교 학교생활기록부 1부(학교장 직인 날인 필)
검정고시 합격자	<ul style="list-style-type: none"> • 제출서류 없음 • 검정고시 성적증명서 및 합격증명서 각 1부
외국 소재 고등학교 졸업(예정)자	<ul style="list-style-type: none"> • 성적증명서 1부(아포스티유확인서 또는 영사확인 필요) • 졸업(예정)증명서 1부(아포스티유확인서 또는 영사확인 필요) • 학력조회 동의서 1부(본교 양식)
학교생활기록부 등 제출서류와 주민등록번호 또는 성명이 다른 자	• 주민등록초본 1부 [지원자 본인 기준]

2. 지원전형별 제출서류

대상자	제출서류
학생부종합 전형 지원자	<ul style="list-style-type: none"> • 자기소개서 [인터넷 원서접수 후 온라인 입력(서류제출 불가)] • 학교생활기록부 온라인 제출 미동의자 • 학교생활기록부 NEIS 미제공 고등학교 • 대입전형용 학교생활기록부 민원서류 1부 • 2015년 2월 이전 졸업자 • 검정고시합격자 • 학교생활기록부 미보유자용 대체 서식 1부 • 학교생활기록부 미보유자용 대체 서식 1부 • 학교소개자료 1부 • (재학 고등학교에 대한 소개 자료나 기타 공식 자료)
학생부종합(특수교육대상자전형) 지원자	<ul style="list-style-type: none"> • 의사진단서 또는 소견서 ※ 2022. 7. 1 이후 발급받은 문서만 인정 (담당의 성명 및 날인 필수)
실기/실적(체육특기자전형) 지원자	<ul style="list-style-type: none"> • 경기실적증명서 1부 [단, 축구종목은 경기실적(출전포함) 증명서 1부] <ul style="list-style-type: none"> - 경기실적증명서 발급처 : 대한체육회 인터넷경기실적발급시스템(http://g1.sports.or.kr) • 포지션확인서 1부(축구종목에 한함)(본교 양식) • 개인출전 경기기록증명서 1부(배구, 탁구종목에 한함)
실기/실적(특성화고SW특기자전형) 지원자	<ul style="list-style-type: none"> • 특성화고SW특기자전형 실적목표표 [인터넷 원서접수 후 온라인 입력(서류제출 불가)] - 실적사항이 없는 경우에도 '해당사항없음'에 체크하여야 함 • 특성화고SW특기자전형 포트폴리오(본교 양식, 해당자에 한함) [작성 후 인터넷 원서접수 사이트에 업로드(서류제출 불가)] • SW관련 자격증(원본, 해당자에 한함) • SW관련 상장(원본, 해당자에 한함) • 입상실적증명서(SW관련 상장에서 개최(주관, 주최 등) 기관을 확인할 수 없거나 상장 제출이 불가능한 경우에 한함) ※ 재발급이 불가능한 원본의 경우 지원자 요청 시 반환 가능

※ 대입 전형용 고등학교 수상경력 확인서 제출 안내(44페이지 참고)

3. 지원자격별 제출서류

대상자	제출서류										
국가보훈대상자	<ul style="list-style-type: none"> 가족관계증명서 1부 [지원자 본인 기준] [독립유공자의 '손자녀'의 경우 친족관계를 증명하기 위해 부(독립유공자가 친조부모) 또는 모(독립유공자가 외조부모)의 가족관계증명서를 모두 제출] 대학입학 특별전형 대상자 증명서 1부 [국가보훈청 관할(지)청 발행] 										
농어촌학생 및 서해 5도 (유형)	<ul style="list-style-type: none"> 농어촌학생 및 서해5도 확인서 1부(본교 양식) 중학교 학교생활기록부 1부(학교장 직인 날인 필) 가족관계증명서 1부 [지원자 본인 기준] 부·모·지원자 주민등록초본 각 1부(전체기간 표기) 기본증명서 1부(부모 이혼 시) [지원자 본인 기준] 부 또는 모의 혼인관계증명서(부모 이혼 시) 부 또는 모의 제적등본(2007년 이전), 또는 기본증명서(2008년 이후)(부모 사망 시) 										
농어촌학생 및 서해 5도 (유형II)	<ul style="list-style-type: none"> 농어촌학생 및 서해5도 확인서 1부(본교 양식) 지원자 주민등록초본 각 1부(전체기간 표기) 초·중학교 학교생활기록부 1부(학교장 직인 날인 필) 										
기회균형선발	<table border="1"> <thead> <tr> <th>기회균형선발</th> <th>대상자</th> </tr> </thead> <tbody> <tr> <td>국민기초생활보장법에 의한 '수급권자', '수급자'</td> <td>· 수급자 증명서 1부 [지원자 본인 기준]</td> </tr> <tr> <td>차상위 계층 아래 중 하나에 해당하는 자 및 가구 구성원 - 차상위 건강보험본인부담 경감 사업대상자 - 차상위 자활급여 사업대상자 - 차상위 장애수당 사업대상자 - 차상위 장애인 연금부가급여 사업대상자 - 차상위 계층 확인 사업대상자 </td> <td> [해당 지원자격 확인서류] · 차상위 본인부담경감대상자 증명서 1부 · 자활근로자 확인서 1부 · 장애수당, 장애아동수당 대상자 확인서 1부 · 장애인연금 대상자 확인서 1부 · 차상위 계층 확인서 1부 </td> </tr> <tr> <td>한부모가정지원 사업대상자</td> <td>· 한부모가족증명서 1부</td> </tr> <tr> <td>차상위계층 대상자가 지원자 본인이 아닐 경우</td> <td> · 가족관계증명서 1부 [부 또는 모 기준] · 주민등록표등본 1부 [부 또는 모 기준] </td> </tr> </tbody> </table>	기회균형선발	대상자	국민기초생활보장법에 의한 '수급권자', '수급자'	· 수급자 증명서 1부 [지원자 본인 기준]	차상위 계층 아래 중 하나에 해당하는 자 및 가구 구성원 - 차상위 건강보험본인부담 경감 사업대상자 - 차상위 자활급여 사업대상자 - 차상위 장애수당 사업대상자 - 차상위 장애인 연금부가급여 사업대상자 - 차상위 계층 확인 사업대상자	[해당 지원자격 확인서류] · 차상위 본인부담경감대상자 증명서 1부 · 자활근로자 확인서 1부 · 장애수당, 장애아동수당 대상자 확인서 1부 · 장애인연금 대상자 확인서 1부 · 차상위 계층 확인서 1부	한부모가정지원 사업대상자	· 한부모가족증명서 1부	차상위계층 대상자가 지원자 본인이 아닐 경우	· 가족관계증명서 1부 [부 또는 모 기준] · 주민등록표등본 1부 [부 또는 모 기준]
	기회균형선발	대상자									
	국민기초생활보장법에 의한 '수급권자', '수급자'	· 수급자 증명서 1부 [지원자 본인 기준]									
	차상위 계층 아래 중 하나에 해당하는 자 및 가구 구성원 - 차상위 건강보험본인부담 경감 사업대상자 - 차상위 자활급여 사업대상자 - 차상위 장애수당 사업대상자 - 차상위 장애인 연금부가급여 사업대상자 - 차상위 계층 확인 사업대상자	[해당 지원자격 확인서류] · 차상위 본인부담경감대상자 증명서 1부 · 자활근로자 확인서 1부 · 장애수당, 장애아동수당 대상자 확인서 1부 · 장애인연금 대상자 확인서 1부 · 차상위 계층 확인서 1부									
한부모가정지원 사업대상자	· 한부모가족증명서 1부										
차상위계층 대상자가 지원자 본인이 아닐 경우	· 가족관계증명서 1부 [부 또는 모 기준] · 주민등록표등본 1부 [부 또는 모 기준]										
다문화가정의 자녀	<ul style="list-style-type: none"> [지원자 본인 기준] 가족관계증명서 1부 부 또는 모 혼인관계증명서 1부 친부 또는 친모(결혼이민자 및 귀화허가를 받은 자)의 기본증명서 1부 [혼인한 외국인의 전 국적이 나타나야 함] 친부 또는 친모의 외국인 등록증 사본 1부 - 혼인한 외국인의 전 국적이 나타나지 않는 경우 제출 - 귀화하지 않고 본 국적을 보유한 경우 해당자만 제출 - 필요한 경우 주민등록등본(하단에 외국인 배우자 동거사항 강제 입력) 또는 제적등본 제출 										
군인·경찰·소방·교정직·보호직 공무원자녀	<ul style="list-style-type: none"> 재직증명서 또는 경력증명서 1부[반드시 재직기간이 명시되어 있어야 함] 단, 군인의 경우 병적증명서 1부로 제출 가능함 가족관계증명서 1부 [지원자 본인 기준] 										
의사상자 및 자녀	<ul style="list-style-type: none"> 가족관계증명서 1부 [지원자 본인 기준] (보건복지부 발급) 의사자 또는 의상자 증서 사본 1부 (원본 대조필) - 해당 증명서 분실 시, 보건복지부에서 발행한 확인서로 대체 가능함 (시군구 발급) 의료급여증명서 1부(부상등급 1~6급 해당자만 제출) 										
다자녀가정의 자녀	<ul style="list-style-type: none"> 가족관계증명서 1부 [지원자 부 또는 모 기준] 										
장애인 등록을 필한 자	<ul style="list-style-type: none"> 장애인증명서: 주민센터 발급 ※ 장애인등록증 사본, 장애인 진단서, 장애인 수첩 등은 인정되지 않음 										
상이 등급자	<ul style="list-style-type: none"> 국가유공자확인원: 국가보훈처 발행 ※ 상이 등급이 기재되어야 함 										

자기소개서 유의 사항 및 양식

〈작성 유의사항〉

1. 자기소개서는 지원자 본인이 작성하여야 하고, 사실에 근거하여 정직하게 지원자 자신의 능력이나 특성, 경험 등을 기술하여야 합니다.
2. 대학이 자기소개서에 기술된 사항에 대해 사실 확인을 요청하는 경우 지원자는 적극 협조하여야 합니다.
3. 대학은 제출된 자기소개서의 표절, 대리 작성, 허위사실 기재, 기타 부정한 사실 등의 검증을 위해 유사도 검색을 실시하고, 해당 사실이 발견될 경우 지원자는 불합격 처리되며 합격 이후라도 입학이 취소될 수 있습니다.
4. 자기소개서에 다음 사항을 기재할 경우 서류평가에서 "0점"(불합격) 처리됩니다.

1) 공인어학성적

영어(TOEIC, TOEFL, TEPS), 중국어(HSK), 일본어(JPT, JLPT), 프랑스어(DELF, DALF), 독일어(ZD, TESTDAF, DSH, DSD), 러시아어(TORFL), 스페인어(DELE), 상공회의소한자시험, 한자능력검정, 실용한자, 한자급수자격검정, YBM 상무한검, 한자급수인증시험, 한자자격검정

2) 수학·과학·외국어 교과에 대한 교외 수상실적

수 학	한국수학올림피아드(KMO), 한국수학인증시험(KMC), 전국창의수학경시대회, 도시대항 국제수학토너먼트(ToT), 국제수학올림피아드(IMO)
과 학	한국물리올림피아드(KPhO), 한국화학올림피아드(KChO), 한국생물올림피아드(KBO), 한국지구과학올림피아드(KESO), 한국천문올림피아드(KAO), 한국뇌과학올림피아드(KBSO), 한국중등과학올림피아드(KJSO), 국제물리올림피아드(IPhO), 국제화학올림피아드(ChO), 국제생물올림피아드(IBO), 국제지구과학올림피아드(ESO), 국제천문올림피아드(IAO), 국제뇌과학올림피아드(BB), 국제중등과학올림피아드(IJSO)
외 국 어	전국 초중고 외국어(영어, 중국어, 일본어, 프랑스어, 독일어, 러시아어, 스페인어) 경시대회, 국제영어대회(IET), 글로벌 리더십 영어경연대회(GLEC), 국제영어논술대회(IEEC), 영어글쓰기대회, 영어말하기대회

- 위에서 열거된 항목 외에도, 대회 명칭에 수학·과학(물리, 화학, 생물, 지구과학, 천문)·외국어(영어 등) 교과명이 명시된 교외 각종 대회(경시대회, 올림피아드 등)의 수상실적을 작성했을 경우 "0점"(불합격) 처리
 - '교외 수상실적'이란 학교 외 기관이 개최한 대회 수상실적을 의미하며, 학교장의 참가 허락을 받은 교외 수상실적이라도 작성 시 "0점"(불합격) 처리
5. 학생부위주전형의 자기소개서는 공교육 내에서 이루어진 활동을 작성하는 취지이므로 학교생활기록부에 기재할 수 없는 항목※은 작성할 수 없고, 어학연수 등 사교육 유발요인이 큰 교외활동의 경우에도 작성이 제한됩니다. 이를 준수하지 않았을 경우 평가에서 불이익을 받으실 수 있으니 작성을 금지합니다.

【※ 학교생활기록부 기재금지 항목】

- 가. 각종 공인어학시험 참여사실과 그 성적 및 수상실적
 - 나. 교과·비교과 관련 교외대회 참여사실과 그 성적 및 수상실적 (학교장의 참가 허락을 받아 참여한 각종 교외대회에서의 수상실적도 기재 불가)
 - 다. 교외 기관·단체(장)들에게 수상한 교외상(표창장, 감사장, 공로상 등) 기재 불가
 - 라. 교내·외 인증시험 참여 사실이나 그 성적
 - 마. 모의고사·전국연합학력평가 성적(원점수, 석차, 석차등급, 백분위 등 성적관련 내용 일체) 및 관련 교내 수상실적
 - 바. 논문을 학회지 등에 투고 또는 등재하거나 학회 등에서 발표한 사실
 - 사. 도서출간 사실
 - 아. 지식재산권(특허, 실용신안, 상표 디자인) 출원 또는 등록사실
 - 자. 어학연수, 봉사활동 등 해외 활동실적 및 관련 내용
 - 차. 부모(친인척 포함)의 사회·경제적 지위(직종명, 직업명, 직장명, 직위명 등) 암시 내용
 - 카. 장학생·장학금 관련 내용
 - 타. 구체적인 특정 대학명, 기관명(기구, 단체, 조직 등 포함), 상호명, 강사명 등
- * 위 내용은 「2022학년도 학교생활기록부 기재요령」을 발제한 내용으로 이하 자세한 사항은 교육부 「2022학년도 학교생활기록부 기재요령」 중 학교생활기록부 작성 시 유의사항 참조

6. 학생부위주전형의 자기소개서는 지원자 본인의 강점을 부각시키기 위해 작성하는 것으로 지원자 성명, 출신교고, 부모(친인척포함)의 실명을 포함한 사회적·경제적 지위(직종명, 직업명, 직장명, 직위명 등)를 암시하는 내용을 기재할 경우 평가에서 불이익을 받을 수 있으니 작성을 금지합니다.
7. 표준 공통원서접수서비스를 활용하는 경우 자기소개서 작성 시 입력 허용 문자는 영문자, 숫자, 한글만 가능합니다. 특수문자는 아래의 특수문자 및 기호만 입력 가능합니다.
* 허용 문자 및 기호 ~ ! @ # ^ () _ + / [] : “ , . ?
* 한컴 오피스 한글 문자표 및 윈도우 한자키를 이용한 특수문자는 입력이 허용되지 않습니다.

본인은 자기소개서 작성에 관한 유의사항을 숙지했으며,
유의사항 위반에 따른 조치에 대해서는 이의를 제기하지 않겠습니다. (동의 □)

자기소개서

문항 1. 고등학교 재학 기간* 중 자신의 진로와 관련하여 어떤 노력을 해왔는지 본인에게 의미 있는 학습 경험과 교내 활동을 중심으로 기술해 주시기 바랍니다. (띄어쓰기 포함 1,500자 이내)

* 검정고시 출신자는 중학교 졸업 후 고등학교 재학 기간에 준하는 기간의 경험 기술

(띄어쓰기를 포함하여 1,500자 이내)

인터넷 원서접수 시 입력하는 것으로 대체

문항 2. 고등학교 재학 기간* 중 타인과 공동체를 위해 노력한 경험과 이를 통해 배운 점을 기술해 주시기 바랍니다. (띄어쓰기 포함 800자 이내)

* 검정고시 출신자는 중학교 졸업 후 고등학교 재학 기간에 준하는 기간의 경험 기술

(띄어쓰기를 포함하여 800자 이내)

인터넷 원서접수 시 입력하는 것으로 대체

문항 3. [학생부종합(SW우수자전형) 지원자만 작성]

소프트웨어 분야에서 이루고 싶은 본인의 목표를 소프트웨어 개발 또는 프로그래밍에 관련된 구체적인 교내 경험을 바탕으로 기술해 주시기 바랍니다.(띄어쓰기 포함 800자 이내)

(띄어쓰기를 포함하여 800자 이내)

인터넷 원서접수 시 입력하는 것으로 대체

농어촌학생 및 서해5도 확인서(유형 1)

※ 6년 과정 이수자(부·모·학생)

지원자격	학생 본인이 농어촌 소재지 학교에서 중학교 입학 시부터 고등학교 졸업(예정)시까지 6년 전 교육과정을 이수(예정)하고, 부·모·학생 모두가 해당기간에 농어촌 소재지에서 거주한 자 (단, 사망·이혼·기타 본교가 정하는 사유에 해당하는 부모는 제외)
기재방법	「서해 5도 지원 특별법」 제15조 및 「서해 5도 지원 특별법 시행령」 제11조에 따른 서해 5도 주민의 자녀 중학교 입학일부터 고등학교 졸업(예정) 시까지의 부·모·학생 모두에 관한 사항을 기재

			수험번호				
지원자	성명		주민등록번호	-			
	출신 중학교	학교명	소재지	도(시)		군	읍(면)
		전화번호	입학(전입)일	년 월 일	졸업(전출)일		년 월 일
		학교명	소재지	도(시)		군	읍(면)
		전화번호	입학(전입)일	년 월 일	졸업(전출)일		년 월 일
	출신 고등학교	학교명	소재지(입학)	도(시)		군	읍(면)
			소재지(현재)	도(시)		군	읍(면)
		전화번호	입학(전입)일	년 월 일	졸업(전출)일		년 월 일
		학교명	소재지	도(시)		군	읍(면)
	전화번호	입학(전입)일	년 월 일	졸업(전출)일		년 월 일	

거주지 및 거주기간	※ 거주기간란에는 학생 재학기간 내의 거주기간을 기재한다.			
구분	주소지		거주기간	
부 (성명:)	도(시)	군 읍(면)	년 월 일 ~ 년 월 일	
	도(시)	군 읍(면)	년 월 일 ~ 년 월 일	
모 (성명:)	도(시)	군 읍(면)	년 월 일 ~ 년 월 일	
	도(시)	군 읍(면)	년 월 일 ~ 년 월 일	
학생	도(시)	군 읍(면)	년 월 일 ~ 년 월 일	
	도(시)	군 읍(면)	년 월 일 ~ 년 월 일	

위 학생은 경기대학교 2023학년도 수시모집 농어촌학생 또는 서해5도 지원자격 기준에 합당함을 확인합니다.

2022년 월 일

()고등학교장

직인

경기대학교 총장 귀하

농어촌학생 및 서해5도 확인서(유형 II)

※ 12년 과정 이수자(학생)

지원자격	학생 본인만 농어촌 소재지 학교에서 초·중·고 12년 전 교육과정을 이수 및 농어촌 소재지에 거주한 자 (초등학교 입학 시부터 고등학교 졸업 시까지)
기재방법	「서해 5도 지원 특별법」 제15조 및 「서해 5도 지원 특별법 시행령」 제11조에 따른 서해 5도 주민의 자녀 초등학교 입학일부터 고등학교 졸업(예정) 시까지의 학생 본인에 관한 사항을 기재

			수험번호				
지원자	성명			주민등록번호	-		
	출신 초등학교	학교명		소재지	도(시)	군	읍(면)
		전화번호		입학(전입)일	년 월 일	졸업(전출)일	년 월 일
		학교명		소재지	도(시)	군	읍(면)
		전화번호		입학(전입)일	년 월 일	졸업(전출)일	년 월 일
	출신 중학교	학교명		소재지	도(시)	군	읍(면)
		전화번호		입학(전입)일	년 월 일	졸업(전출)일	년 월 일
		학교명		소재지	도(시)	군	읍(면)
		전화번호		입학(전입)일	년 월 일	졸업(전출)일	년 월 일
	출신 고등학교	학교명		소재지(입학)	도(시)	군	읍(면)
				소재지(현재)	도(시)	군	읍(면)
		전화번호		입학(전입)일	년 월 일	졸업(전출)일	년 월 일
		학교명		소재지	도(시)	군	읍(면)
		전화번호		입학(전입)일	년 월 일	졸업(전출)일	년 월 일

거주지 및 거주기간	※ 거주기간란에는 학생 재학기간 내의 거주기간을 기재한다.					
구분	주소지			거주기간		
학생	도(시)	군	읍(면)	년 월 일	~	년 월 일
	도(시)	군	읍(면)	년 월 일	~	년 월 일
	도(시)	군	읍(면)	년 월 일	~	년 월 일

위 학생은 경기대학교 2023학년도 수시모집 농어촌학생 또는 서해5도 지원자격 기준에 합당함을 확인합니다.

2022년 월 일

()고등학교장

직인

경기대학교 총장 귀하

학생부종합전형 지원자 중 외국고등학교 졸업(예정)자, 고등학교 졸업학력 검정고시 합격자 등 학교생활기록부가 없는 지원자 및 국내 고등학교 졸업(예정)자 중 외국 소재고 재학 경험이 있는 자에 한하여 작성할 것.

학교생활기록부 미보유자용 대체 서식

지원자 정보	전형명			
	모집단위	수험번호		
	성명	생년월일		

학력정보	<input type="checkbox"/> 검정고시 출신자	합격지역	합격일	년	월	일
	<input type="checkbox"/> 외국소재 고등학교 출신자 및 국내 학력인정 외국교육 기관 출신자	1	소재국가			
			입학일	년	월	일
			학교명			
		2	소재국가			
			입학일	년	월	일
			학교명			
	3.	소재국가				
		입학일	년	월	일	
		학교명				

〈작성 유의사항〉

- 본 서식은 반드시 사실에 기초하여 본인이 작성합니다.
- 기술된 사항에 대한 사실 확인을 요청할 경우 지원자는 적극 협조하여야 합니다.
- 활동에 대한 증빙서류를 제출하는 경우, 원본 제출이 원칙이며 사본 제출 시 원본대조필하여야 합니다.
- 허위사실 기재, 기타 부정한 사실 등이 발견될 경우, 불합격 처리되며 합격 이후라도 입학이 취소될 수 있습니다.
- 공인어학성적 및 수학·과학·외국어 교과에 대한 교외 수상실적을 기재할 경우 서류 평가에서 "0점"(불합격) 처리됩니다.

가. 공인어학성적

영어(TOEIC, TOEFL, TEPS), 중국어(HSK), 일본어(JPT, JLPT), 프랑스어(DELF, DALF), 독일어(ZD, TESTDAF, DSH, DSD), 러시아어(TORFL), 스페인어(DELE), 상공회의소한자시험, 한자능력검정, 실용한자, 한자급수자격검정, YBM 상무한검, 한자급수인증시험, 한자자격검정

나. 수학·과학·외국어 교과에 대한 교외 수상실적

수학	한국수학올림피아드(KMO), 한국수학인증시험(KMC), 온라인 창의수학 경시대회, 도시대항 국제 수학토너먼트, 국제수학올림피아드(IMO)
과학	한국물리올림피아드(KPHO), 한국화학올림피아드(KCHO), 한국생물올림피아드(KBO), 한국천문올림피아드(KAO), 한국지구과학올림피아드(KESO), 한국뇌과학올림피아드, 전국정보과학올림피아드, 국제물리올림피아드, 국제지구과학올림피아드, 국제생물올림피아드, 국제천문올림피아드, 한국중등과학올림피아드
외국어	전국 초중고 외국어(영어, 중국어, 일본어, 프랑스어, 독일어, 러시아어, 스페인어) 경시대회, IET 국제영어대회, IEWC 국제영어글쓰기대회, 글로벌 리더십 영어 경연대회, SIFEC 전국영어말하기대회, 국제영어논술대회

* 위에서 열거된 항목 외에도, 대회 명칭에 수학·과학(물리, 화학, 생물, 지구과학, 천문)·외국어(영어 등) 교과명이 명시된 학교 외 각종 대회(경시대회, 올림피아드 등) 수상실적을 작성했을 경우 "0점"(불합격) 처리

** '교외 수상실적'이란 학교 외 기관이 개최한 대회 수상실적을 의미하며, 학교장의 참가 허락을 받은 교외 수상실적이라도 작성 시 "0점"(불합격) 처리

- 학교생활기록부 대체서식에는 고등학교 학교생활기록부에 기재할 수 없는 항목*은 작성할 수 없고, 어학연수 등 사교육 유발요인이 큰 교외 활동의 경우에도 작성이 제한됩니다. 이를 준수하지 않았을 경우 평가에서 불이익을 받을 수 있으니, 작성을 금지합니다.

[※ 학교생활기록부 기재금지 항목]

- 가. 각종 공인어학시험 참여사실과 그 성적 및 수상실적
 - 나. 교과·비교과 관련 교외대회 참여사실과 그 성적 및 수상실적
(학교장의 참가 허락을 받아 참여한 각종 교외대회에서의 수상실적도 기재 불가)
 - 다. 교외 기관·단체(장)등에게 수상한 교외상(표창장, 감사장, 공로상 등도 기재 불가)
 - 라. 교내·외 인증시험 참여 사실이나 그 성적
 - 마. 모의고사·전국연합학력평가 성적(원점수, 석차, 석차등급, 백분위 등 성적관련 내용 일체) 및 관련 교내 수상실적
 - 바. 논문을 학회지 등에 투고 또는 등재하거나 학회 등에서 발표한 사실
 - 사. 도서출간 사실
 - 아. 지식재산권(특허, 실용신안, 상표 디자인) 출원 또는 등록사실
 - 자. 어학연수, 봉사활동 등 해외 활동실적 및 관련 내용
 - 차. 부모(친인척 포함)의 사회·경제적 지위(직종명, 직업명, 직장명, 직위명 등) 암시 내용
 - 카. 장학생·장학금 관련 내용
 - 타. 구체적인 특정 대학명, 기관명(기구, 단체, 조직 등 포함), 상호명, 강사명 등
- * 위 내용은 「2022학년도 학교생활기록부 기재요령」을 발췌한 내용으로 이하 자세한 사항은 교육부 「2022학년도 학교생활기록부 기재요령」 중 학교생활기록부 작성 시 유의사항 참조

7. 지원자 성명, 출신교고, 부모(친인척 포함)의 실명을 포함한 사회적·경제적 지위(직종명, 직업명, 직장명, 직위명 등)을 암시하는 내용을 기재할 경우, 평가에 불이익을 받을 수 있으니, 작성을 금지합니다.

본인은 학교생활기록부 대체 서식 작성에 관한 유의사항을 숙지했으며,
유의사항 위반에 따른 조치에 대해서는 이의를 제기하지 않겠습니다. (동의)

2022년 월 일

지원자: _____ (인)

경기대학교 총장 귀하

[학교생활기록부 미보유자 대체 서식 작성방법]

1. 활동일자

- 검정고시 출신자: 고등학교 재학 기간에 준하는 기간 중 활동에 참여한 시기
 - 외국소재 고등학교 출신자 및 국내 학력인정 외국교육기관 출신자: 고등학교 재학 기간 중 활동에 참여한 시기
- 2. 활동내용:** 고등학교 학교생활기록부 내용에 준하는 활동 (* 작성 유의사항의 제한 내용 확인)
- 3. 작성분량:** 1개 활동 당 500자 이내 (각 연번에 1개 활동, 최대 10개 활동 작성 가능)
- 4. 증빙자료:** A4용지 단면 기준 20페이지 이내 제출 가능 (축소/양면 복사 금지)

연번	활동명	활동일자 (년. 월. 일. ~ 년. 월. 일.)	활동내용	활동(발행) 기관
1		. . . ~		
2		. . . ~		
3		. . . ~		
4		. . . ~		
5		. . . ~		
6		. . . ~		
7		. . . ~		
8		. . . ~		
9		. . . ~		
10		. . . ~		

학생부종합전형 지원자 중 학교생활기록부 NEIS 미제공 고등학교, 외국고등학교 졸업(예정자), 2013학년도 ('14.2월)이전 고등학교 졸업 등 수상실적 확인서를 제출하지 못한 자에 한하여 작성할 것.

2023학년도 수상실적 확인서 대체 서식

[수상실적 대체 서식 작성방법]

- 수상일자
 - 학교생활기록부 NEIS 미제공 고등학교 졸업(예정자) : 고등학교 재학기간 중 수상 경력
 - 2013학년도('14.2월)이전 고등학교 졸업자 : 고등학교 재학기간 중 수상 경력
 - 외국소재 고등학교 출신자 및 국내 학력인정 외국교육기관 출신자: 고등학교 재학 기간 중 수상 경력
- 수상내용: 고등학교 학교생활기록부에 작성되어 있는 수상 실적
 - 대체서식에 작성하는 수상실적은 고등학교 재학기간에 준하는 기간 내 학기당 1건만 선택하여 입력
 - 모든 자격증 및 인증 취득사항에 대한 내용을 기재 및 제출 불가

지원자 정보		전형명		수험번호		
		모집단위	성명	생년월일		
학년	학기	학기기간 (년.월.일. ~ 년.월.일.)	수상명	등급(위)	수상연월일 (대회개최 등 사유발생일)	참가대상 (참가인원)
1	1	예시) 2020. 3. 1. ~ 2020. 8. 16.	1학기 학력우수	우수상	2020.8.30. (2020.7.15.)	1·2학년(720명)
	2	2020. 8. 17. ~ 2021. 2. 28.	독후감쓰기대회	장려상(3위)	2020.10.30.	1·2학년(720명)
2	1	. . . ~ . . .				
	2	. . . ~ . . .				
3	1	. . . ~ . . .				
	2	. . . ~ . . .				

학력 조회 동의서

Official Agreement for Enrollment and Academic Credits

- School Name :
- School Adress :
- Zip Code :
- School E-mail Adress :

To whom it may concern :

I have applied to Kyonggi University in Korea for 2023 academic year and agreed that this university could officially request my academic records from previously attended schools.

In this regard, I would like to request your full cooperation to Kyonggi University when they contact you regarding the verification of enrollment and transcripts.

Sincerely yours, (name) _____

(Signature) _____

- Student Name : _____
- Student ID Number : _____
- Date of birth : ____ - ____ - ____ (mm-dd-yyyy)
- Date of admission(transfer) : ____ - ____ - ____ (mm-dd-yyyy)
- Date of graduation(withdrawal) : ____ - ____ - ____ (mm-dd-yyyy)



KYONGGI UNIVERSITY

Suwon Campus : 154-42, Gwanggyosan-ro, Yeongtong-gu, Suwon-si, Gyeonggi-do, Korea

Seoul Campus : 24, Kyonggidae-ro 9-gil, Seodaemun-gu, Seoul, Korea

Web Site : www.kyonggi.ac.kr

※ 외국 고등학교에 관한 사항을 기재합니다.

포지션 확인서

		수험번호									
지원자	성명		생년월일								
	연락처										
수상내역	FW	<input type="checkbox"/>	공격수(FW)								
	MF	<input type="checkbox"/>	미드필더								
	DF	<input type="checkbox"/>	센터백(CB)	<input type="checkbox"/>	풀백(LB)						
	GK	<input type="checkbox"/>	골키퍼(GK)								
확인자	성명		연락처								
	소속	_____고등학교 축구부 지도자									

위 학생은 경기대학교 2023학년도 수시모집 실기/실적(체육특기자전형) 지원자격 기준에 합당함을 확인합니다.

2022년 월 일

()고등학교장

직 인

경기대학교 총장 귀하

※ 축구 종목에 한함

실기/실적(특성화고SW특기자전형) 실적목록표

지원자 정보	전형명	실기/실적(특성화고SW특기자전형)		
	모집단위	SI컴퓨터공학부 컴퓨터공학전공	수험번호	
	성명		생년월일	

실적목록 (최대 5건 이내)	□ 해당사항 없음		
	순번	구분	내용
	1	포트폴리오 / 입상실적 / 자격증 택 1	포트폴리오 선택 → 실적명 입력 입상실적 선택 → 대회명 입력 자격증 선택 → 자격증명 입력
	2		
	3		
	4		
5			

[작성 유의사항]

- 실적목록은 인터넷 원서 접수와 함께 온라인으로 입력하는 방식이므로 우편 등으로 별도 제출 필요 없음
- 입력 및 제출 기간: 2022. 9. 13.(화)~19.(월) 15:00까지
- 실적 목록표는 반드시 제출[포트폴리오, 상장, 자격증이 없는 경우 '해당 사항 없음'에 체크]
- 실적 목록표 외 포트폴리오, 상장, 자격증 증빙자료는 서류제출 기간 내 제출
(단, 포트폴리오, 상장, 자격증은 필수 서류가 아니며 제출가능한 경우에 한하여 제출)
- 서류제출 기간: 2022. 9. 19.(월) 17:00까지
- 실적 인정 범위: 39~40쪽 참고
- 실적은 포트폴리오, 입상실적, 자격증을 모두 포함하여 최대 5건 내에서 작성

[작성 방법]

- 포트폴리오
 - 실적명은 실적의 특징을 잘 나타낼 수 있도록 간단하게 작성
 - 포트폴리오 서식(양식 9)을 작성한 후 온라인 원서접수 사이트에 업로드
- 입상실적
 - 상장은 원본 제출을 원칙으로 하며, 사본 제출 시 본교에 방문하여 원본대조필을 받아야 함
 - 상장에서 개최(주관, 주최 등) 기관을 확인할 수 없거나 상장 제출이 불가능한 경우에 한해 입상실적증명서(양식 10)을 제출할 수 있음
 - 재발급이 불가능한 상장에 한해 지원자 요청 시 원본 확인 후 반환 가능
- 자격증
 - 자격증은 원본 제출을 원칙으로 하며, 사본 제출 시 본교에 방문하여 원본대조필을 받아야 함
 - 재발급이 불가능한 자격증에 한해 지원자 요청 시 원본 확인 후 반환 가능

상기내용(포트폴리오, 입상실적, 자격증)은 사실과 같으며,
차후 허위의 사실이 밝혀질 경우 입학취소를 비롯한 어떤 불이익도 감수하겠습니다.

(동의 :)

2022년 월 일

지원자 : _____ (인)

경기대학교 총장 귀하

실기/실적(특성화고SW특기자전형) 포트폴리오

지원자 정보	전형명	실기/실적(특성화고SW특기자전형)		
	모집단위	시컴퓨터공학부 컴퓨터공학전공	수험번호	
실적 내용	성명			
	실적번호	1, 2, 3, 4, 5	생년월일	
	실적명	실적의 특징을 잘 나타낼 수 있는 이름(실적목표와 동일하게 기술)		

[작성 유의사항]

- 실기/실적(특성화고SW특기자전형) 포트폴리오는 다양한 교육 활동을 통해 소프트웨어와 관련하여 자신이 성취한 성과와 지식, 경험, 능력을 잘 나타내 줄 수 있는 실적을 최대 제출 건수 내에서 기술
- 실적 당 최대 2매 이내로 작성하며, 반드시 워드로 작성한 후 인터넷 원서접수 사이트에 업로드 (2022. 9. 19.(월) 17:00까지)
- 워드작성: '바탕체, 글자크기 11pt, 장평 100%, 자간 0%, 줄간격 160%, 검은색'으로 작성
- 포트폴리오 작성 내용 중 지원자의 성명, 출신고교, 부모(친인척포함)의 실명을 포함한 사회적·경제적 지위 (직종명, 직업명, 직장명, 직위명 등)를 암시하는 내용을 기재할 경우 평가에서 불이익을 받을 수 있으니 작성 금지

동기

* 실적물을 구성/진행하게 된 동기를 간략하게 제시합니다.

주요 기능 및 활용 도구

- * 실적물의 특징 및 기능적 측면, 내용을 간략하게 제시합니다.
- *활용도구가 있다면 제시합니다.
(파이썬, 자바, C, 아두이노, 애플벤터, 3D프린터, 오픈소스 출처 등)

최종 산출물

* 최종 산출물의 내부 프로세스 및 외관, 주요기능 등을 사진이나 증명자료로 제시합니다.

성과 및 실적

* 자신이 성취한 성과와 지식, 경험, 능력을 잘 나타내 줄 수 있는 실적을 기술합니다.

상기 내용은 사실과 같으며, 차후 허위의 사실이 밝혀질 경우 입학 취소를 비롯한 어떤 불이익도 감수하겠습니다. (동의:)

2022년 월 일
지원자: _____ (인)

경기대학교 총장 귀하

실기/실적(특성화고SW특기자전형) 입상실적증명서

			수험번호								
지원자	성명		생년월일								
	연락처										
수상내역	대회명칭	한국정보올림피아드									
	응시부문	경시부문									
	입상내역	금상									
	수상일자	2022년 3월 1일									
확인자	성명	김담당	연락처	000-000-0000							
	주관기관	한국정보화진흥원									
비고											

위 학생은 경기대학교 2023학년도 수시모집 실기/실적(특성화고SW특기자전형) 지원자로서
상기 대회에 수상하였음을 증명합니다.

2022년 월 일

대회 주관 기관명 :

대표자 :

직 인

경기대학교 총장 귀하



Ⅷ. 지원자 유의사항

1. 복수지원 금지

- 수시모집 대학(교육대학 포함, 산업대학·전문대학 제외)에 있어서는 전형 기간이 같아도 최대 6개 전형 이내에서 복수 지원이 가능함
- 본교 지원 시 각 전형별로 복수 지원(하나의 전형에 하나의 모집단위에만 지원할 수 있음)이 가능하나, 학생부종합전형 상호 간에는 복수 지원을 할 수 없음
- 대학입학전형기본사항에서 제시하고 있는 '수시모집'에 해당하는 모든 전형을 대상으로 지원 가능한 횟수는 최대 6회로 제한함. 수시모집에서 6개 전형을 초과하여 지원한 경우 지원자격을 부여하지 않으므로 수험생들은 이를 유의하여 지원하여야 함(타 대학에 지원한 횟수를 모두 포함하며, 산업대학·전문대학에 지원한 경우는 횟수에 포함하지 않음). 지원자가 6개 전형을 초과하여 지원할 경우, 초과 접수한 모든 전형은 접수취소 처리됨
- 수시모집 대학(산업대학, 교육대학, 전문대학 포함)의 합격자(최초 합격자 및 총원 합격자)는 정시모집 및 추가모집에 지원할 수 없음
- '대학(산업대학, 교육대학, 전문대학 포함)'과 '특별법에 의해 설치된 대학·각종학교'간에는 복수지원 금지원칙을 적용하지 않음
- 입학전형이 종료된 후, 복수지원 위반 사실이 전산자료 검색을 통해 확인될 경우 입학할 무효로 함

2. 이중등록 금지

- 수시모집 합격자는 수시모집 등록 기간 내에만 등록 처리하며, 수시모집에서 최초 합격 및 총원 합격에 의해 복수의 대학에 합격한 자는 수시모집 등록 기간 내에 1개 대학에만 등록(문서등록 또는 등록확인 예치금 납부)하여야 함
- 수시모집 등록금을 2개 이상의 대학에 납부한 경우[등록확인예치금(또는 문서등록)도 정식등록으로 처리] 이중등록 위반으로 모든 대학의 입학이 취소되며, 정시모집 및 추가모집에 지원할 수 없음
- 모집 시기별로 지원하여 입학할 학기가 같은 2개 이상의 대학(산업대학·교육대학·전문대학 포함)에 합격한 자는 최종적으로 하나의 대학에만 등록(문서등록, 등록 확인 예치금 납부 포함)해야 함
- '대학(산업대학, 교육대학, 전문대학 포함)'과 '특별법에 의해 설치된 대학·각종학교' 간에는 이중등록 금지원칙을 적용하지 않음
- 이중등록 금지를 위반한 자는 모든 대학의 입학할 무효로 함. 더불어 최종 등록마감 후 모든 대학 지원자의 지원/합격/등록 자료를 전산 검색하여 "대입지원 위반자"로 검출되는 경우에는 입학이 취소
- 수시모집 문서등록·예치금 납부 시 다수의 대학에 납부할 수 없으며(1개 대학에만 납부하여야 함), 수시모집 문서등록 혹은 예치금 납부는 대학에 등록하겠다는 의사 표현으로 예치금 납부 이후 이 사실을 포기할 수 없음. 다수의 대학에 문서등록·예치금을 납부한 자는 대입지원 위반자로 처리하여 합격 사실을 취소할 수 있음
- 대학에 등록한 자가 타 대학에 총원 합격하여 등록하고자 할 경우에는 먼저 등록한 대학에 등록 포기 의사를 명확히 전달한 후, 타 대학 총원 합격 대학에 등록하는 것을 원칙으로 함
- 합격자가 총원 합격자 발표 기간 중 다른 대학의 총원 합격 통보를 받은 경우, 차순위 수험생의 합격 기회 박탈 등 선의의 피해자 발생을 사전에 방지하기 위하여 합격자는 등록을 원하지 않는 대학에 등록 포기 의사를 즉시 전달하여야 함

3. 부정행위

- 전형 과정에서 자기소개서 등 관련 서류의 위조, 허위작성, 대필 등이 확인될 경우 불합격 처리하며 입학 후이라도 서류 검증 등을 통하여 주요사항 누락, 서류 위조, 허위작성, 대필 등의 부정입학이 확인되는 경우 합격 또는 입학을 취소할 수 있음
- 입학전형에 위조 또는 변조 등 거짓자료를 제출한 경우, 입학전형에 다른 사람을 대리 응시하게 한 경우, 그 밖에 입학전형에서 다른 응시자의 답안지를 보거나 다른 응시자에게 자신의 답안지를 보여주는 등 입학전형을 공정하게 시행·관리하는데 부당한 영향을 미치는 행위를 한 경우 입학 전후를 막론하고 입학 허가를 취소
- 대입지원에서 부정행위 방법으로 지원하거나 이에 협조하여 공정한 학생 선발 업무를 방해한 경우 입학 무효 및 별도의 처벌을 받을 수 있음

- 입학 사정에 사용된 전형자료에 주요사항이 누락되거나 허위 또는 부정이 있다고 판단되는 경우 입학이 취소될 수 있음. 이에 따라 입학이 취소되는 경우 해당자가 납부한 등록금은 반환하지 않음. 단 등록금을 납부한 학기가 종료되지 않은 경우에는 「대학 등록금에 관한 규칙」[별표]의 반환기준에 준하여 반환
- 본교 및 타 대학에서 위의 사항에 따라 입학이 취소된 자는 3년 동안 본교에 입학할 수 없음

4. 기본 유의사항

- 원서접수 이후에 지원 자격을 검토하여 자격에 미달되었을 경우에는 불합격 처리
- 입학전형의 성적 및 평가 내용은 공개하지 아니하며, 제출한 서류는 일체 반환하지 않음
- 입학전형 성적이 현저히 부족하다고 판단할 경우 선발인원과 관계없이 선발하지 않음
- 자격 미달 또는 부정한 방법으로 합격 또는 입학한 사실이 확인될 경우에는 입학 전후를 막론하고 합격 또는 입학을 취소할 수 있음
- 본 대학교 캠퍼스는 수원캠퍼스, 서울캠퍼스로 구분하며, 전과는 캠퍼스의 구분 없이 허가함
다만, 유아교육과로의 전과 및 실기/실적(체육특기자전형), 학생부교과(농어촌학생전형), 학생부교과(기화균형선발전형), 학생부종합(SW우수자전형), 실기/실적(특성화고SW특기자전형), 실기/실적(특성화고졸업자전형), 학생부종합(특수교육대상자전형) 특별전형으로 입학한 자는 전과를 불허
- 본 모집요강의 모든 사항은 지원자에게 개별적으로 공지하지 않으므로 내용을 정확히 숙지해야 하며, 미숙지로 인해 발생하는 모든 불이익은 지원자에게 책임이 있음
- 본 모집요강에 명시하지 않은 사항은 본교 대학입학전형관리위원회에서 정하여 시행
- 입학 후의 제반사항은 본 대학교의 학칙에 따름

5. 이의신청 처리절차

- 본 대학교는 평가의 투명성·전문성 강화를 위해 '이의신청 처리기준 절차'를 마련하여 운영
- 이의신청 처리운영 내규에 따라 지원자격심사, 전형결과, 부정입학 등에 대해 합격자 발표 후 3일 이내 신청
- 민원접수(입학처 홈페이지 내 '이의신청'게시판) → 타당성검증 → 자료검토 → 심의 → 대학입학공정관리대책위원회 최종 의결 → 통보



IX. 등록포기 및 등록금 환불안내

1. 신청기간: 2022. 12. 20.(화) 09:00 ~ 12. 26.(월) 18:00 까지
2. 신청절차: 인터넷으로 본교 입학처 홈페이지(<http://enter.kyonggi.ac.kr>)에 접속하여 신청
 - 가. 주민등록번호, 수험번호, 성명 및 원서접수 시 입력한 계좌번호를 입력
 - 나. 인터넷 접속이 불가능한 경우, 본교 입학처로 우선 등록포기의사를 밝힌 후 다음 서류를 준비하여 방문 접수
 - ① 등록금 영수증 ② 수험생 신분증 ③ 통장사본(본인 또는 보호자)
 - 다. 대리인 방문 시, 대리인의 신분증과 수험생과의 가족관계임을 증명할 수 있는 서류(건강보험증, 가족관계증명서 등)를 지참
3. 유의사항
 - 가. 개인정보 보호를 위해 반드시 로그인하여 환불 신청을 하고, 신청 후에는 신청확인서를 출력 및 보관
 - 나. 환불 완료 확인은 환불 신청 페이지에 접속하여 확인



X. 전형료 안내

전형유형	전형료	접수수료	결제총액	비고	
학생부교과(교과성적우수자전형) 학생부교과(학교장추천전형)	30,000	5,000	35,000	교과	
학생부교과(농어촌학생전형)	25,000	면제	25,000		
학생부교과(기회균형선발전형)	면제	면제	면제		
논술(논술우수자전형)	50,000	5,000	55,000	논술	
학생부종합(KGU학생부종합전형) 학생부종합(SW우수자전형) 실기/실적(특성화고SW특기자전형)	75,000	5,000	80,000	서류+면접	
학생부종합(특수교육대상자전형)	면제	면제	면제		
학생부종합(사회배려대상자전형)	50,000	5,000	55,000	서류	
학생부종합 (고른기회대상자전형)	농어촌학생, 서해5도	50,000	면제		50,000
	국가보훈대상자, 기회균형선발	면제	면제		면제
실기/실적(예체능우수자전형) 실기/실적(특성화고졸업자전형)	85,000	5,000	90,000	실기	
실기/실적(체육특기자전형)	씨름, 탁구, 조정, 유도	75,000	5,000	80,000	서류+면접
	배구, 축구	85,000	5,000	90,000	실기



XI. 전형료 반환 기준

- 입학전형의 공정성 확보와 수험생 피해방지를 위해 원서접수 후에는 지원 사항을 취소할 수 없으며 전형료는 반환하지 않음
단, 아래의 전형료 반환 기준에 해당하는 경우 전형료의 전액 또는 일부를 반환
- 전형료 반환은 원서작성 시 기재한 계좌로 반환 처리
- 신청기간 내 미 신청시 전형료 반환이 불가능할 수 있음

1. 전형료 전액 반환 사유 및 신청 기간

전형료 전액 반환 사유	신청마감
국가보훈 기본법 제3조 제2호에 따른 국가보훈대상자, 국민기초생활 보장법 제2조 제2호에 따른 수급자. 단, 관련 증빙서류를 제출하는 자에 한함	22. 11. 1.(화)
천재지변으로 인하여 입학전형에 응시하지 못한 경우 본교가 고사일(시간)을 확정 공지하지 않은 실기/실적(예체능우수자전형) 지원자가 타 대학과의 고사일 중복으로 실기고사 응시가 불가능한 경우 질병 또는 사고 등으로 의료기관에 입원하거나 본인의 사망으로 입학전형에 응시하지 못한 경우 단, 관련 증빙서류를 제출하는 자에 한함	

2. 전형료 일부 반환 사유 및 반환금액

구분		반환금액	신청기간
전형료 전액 반환 사유를 제외한 기타 부득이한 사유(질병, 사고 등)의 발생으로 입학전형에 응시할 수 없는 경우		20,000	22. 11. 1.(화)
단계별 전형 지원자 중 1단계 불합격자	학생부종합(KGU학생부종합전형) 학생부종합(SW우수자전형) 실기/실적(특성화고SW특기자전형)	25,000	별도신청 불필요
	실기/실적(예체능우수자전형) - 연기학과, 체육학과	15,000	
단계별 전형 지원자 중 부득이한 사유(질병 또는 사고 등)로 2단계 고사 응시가 불가능할 경우	학생부종합(KGU학생부종합전형) 학생부종합(SW우수자전형) 실기/실적(특성화고SW특기자전형)	25,000	22. 12. 1.(목)
	실기/실적(예체능우수자전형) - 연기학과, 체육학과	15,000	22. 11. 1.(화)
타 대학과의 전형일 중복(논술고사, 고사일을 확정 공지한 실기고사, 체육특기자 면접고사, 학생부종합 면접고사 응시대상자), 수능최저학력기준 미충족, 결격, 결시, 본인 착오, 단순 번심 등		반환하지 않음	

3. 입학전형 관련 수입, 지출에 따른 잔액 발생 시 반환

- 가. 고등교육법 시행령 제34조의4 제5항에 따라 입학전형 관련 수입, 지출에 따른 잔액이 발생할 경우 해당 학년도 4월 30일 까지 응시자가 납부한 입학전형료에 비례하여 반환
- 나. 전형료 반환방법은 원서작성 시 대학 직접 방문 또는 금융기관 계좌이체 중 하나를 선택하여야 함
- 다. 반환 대상자가 금융기관 계좌이체를 선택할 시 반환할 금액에서 금융기관의 전산망을 이용하는데 드는 비용을 차감하며, 금융기관의 전산망을 이용하는데 드는 비용이 반환할 금액 이상이면 반환하지 않음

K-University **KGU**

세계와 소통하는 글로벌 교육의 리더
경기대학교

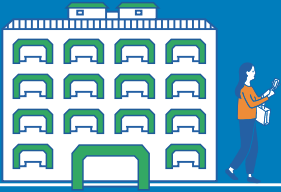

w w w . k y o n g g i . a c . k r

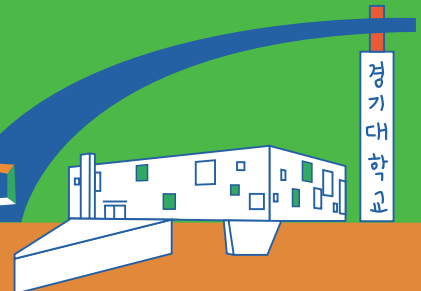



2023 KYONGGI UNIVERSITY

[부록 1] 학사제도 및 생활안내

- 공학교육인증 프로그램
- 비교과 교육과정 소개
- BARUN(학생역량 통합관리)시스템
- 경기드림타워(Kyonggi Dream Tower : KDT)
- 취업지원 프로그램
- 학사안내[복수/연계/융합전공, 교직, 전과(부)/전공선택 유연화]
- 신입생 장학제도
- 학습역량강화 프로그램
- 국제교류 프로그램
- 경기대학교 장애학생지원센터

한국공학교육인증원(ABEEK)의 공학교육인증에 필요한 관련 제반 업무를 원활히 수행하기 위한 교육제도 개선과 연구 개발을 지원합니다.

■ 공학인증제도란?

- 인증된 프로그램으로 공부한 졸업생이 공학실무를 담당할 준비가 되어있음을 보증하는 제도입니다.
- 공학교육의 내실을 다지고 시대적 환경변화에 부응하는 창의적인 엔지니어들을 배출할 수 있도록 하기 위하여 공학교육에 새롭고 창의적인 접근 방법을 도입한 프로그램을 인증하여 사회공지합니다.
- 산업을 포함한 공학현장의 요구사항을 반영한 각 공과대학의 전공에 대해 인증을 함으로써 생산력을 제고하고, 경쟁력을 강화하는 것입니다.

■ 공학인증 대상 학과 및 전공(2021. 5. 기준)

- 전자공학과
 - 융합에너지시스템공학부 신소재공학전공
 - 융합에너지시스템공학부 환경에너지공학전공
 - 융합에너지시스템공학부 화학공학전공
 - 스마트시티공학부 건설시스템공학전공
 - 스마트시티공학부 건축공학전공
 - 스마트시티공학부 도시·교통공학전공
 - 기계시스템공학부 기계공학전공
 - ICT융합학부 산업시스템공학전공
- ※ 공학인증 프로그램은 학교 사정에 따라 변경될 수 있습니다.

■ 인증 기본 방침

- 대학의 공학 및 관련 교육을 위한 교육프로그램 기준과 지침을 제시하고, 이를 통해 인증 및 자문을 시행함으로써 공학교육의 발전을 촉진하고 실력을 갖춘 공학기술 인력을 배출하는데 기여하고자 합니다.

■ 인증 목적

- 인증된 프로그램을 이수한 졸업생이 실제 공학 현장에 효과적으로 투입될 수 있는 준비가 되었음을 보장합니다.
- 해당 교육기관이 인증 기준에 부합되는지의 여부와 세분화된 공학 교육프로그램이 인증 기준에 부합되는지의 여부를 식별합니다.
- 공학교육에 새롭고 혁신적인 방법의 도입을 장려하며, 공학교육 프로그램에 대한 지침을 제공하고 이에 대한 자문에 응합니다.
- 공학교육의 발전을 촉진하고 산업과 사회가 필요로 하는 실력을 갖춘 공학기술인력을 배출할 수 있도록 기여합니다.

- 공학교육혁신센터: 제2공학관 109호 TEL. 031-249-9792, 9796

1. 비교과 교육과정이란?

- ▶ 교과 교육과정과 비교과 교육과정을 골고루 이수함으로써 BARUN 핵심역량을 고루 갖추고 경쟁력을 길러 사회진출의 밑거름이 됩니다.

2. 왜 비교과 교육과정을 이수해야 하나요?

- ▶ 교과 교육과정과 비교과 교육과정을 골고루 이수함으로써 BARUN 핵심역량을 고루 갖추고 경쟁력을 길러 사회진출의 밑거름이 됩니다.

3. 비교과 교육과정을 이수하면 무슨 혜택이 주어지나요?

- ▶ 첫째! 각자의 개인 역량이 강화되어 경쟁력을 갖춘 인재가 될 수 있습니다.
- ▶ 둘째! 비교과 교육과정을 이수하여 획득할 수 있는 KGU+포인트를 모아 장학금 혜택을 받을 수 있습니다.
- ▶ 셋째! 비교과 교육과정을 일정 이상 이수하면 졸업인증 요건을 충족할 수 있습니다.

■ BARUN 핵심역량에 기반한 비교과프로그램 유형

대유형	소유형	내용
창의적 문제해결	창의적 사고	창의적 사고력 증진을 위한 프로그램
	ICT융합능력	컴퓨터 활용 및 ICT 융합능력 증진을 위한 프로그램
학습 역량강화	기초학습	기초 학습능력 증진을 위한 프로그램
	심화학습	심화 학습능력 증진을 위한 프로그램
취·창업 역량강화	취업	취업역량 강화를 위한 프로그램
	창업	창업역량 강화를 위한 프로그램
글로벌인재	글로벌	글로벌 역량 함양을 위한 프로그램
	지역연계	지역사회 협력 및 연계 강화를 위한 프로그램
리더십과 인성	리더십	리더십 함양을 위한 프로그램
	인성봉사	인성 함양 및 봉사활동과 관련된 프로그램
올바른 대학생활	심리상담·진단검사	심리상담 및 진단검사를 통한 대학생활 지원 프로그램
	대학생활지원	대학생활 적응 및 지원을 위한 프로그램
전공연계 비교과 교육과정 MATE	전공기초	전공 이해에 필요한 기초지식 학습을 통해 전공능력과 핵심역량 함양을 목적으로 하는 프로그램
	전공심화	전공에 대한 심도 있는 이해와 전문성을 함양을 목적으로 하는 프로그램
	전공활용	전공과 관련된 실무에 대한 이해도를 높이고 전공지식을 활용하여 문제해결을 목적으로 하는 프로그램(지역사회연계, 산학협력 등)
KGU학과비교과	학생 학습역량 지원	학생들이 기본적으로 갖추어야 할 언어능력과 수리능력 등 학습능력을 향상시키기 위해 제공하는 다양한 형태의 교육, 지원 프로그램
	진로·심리 상담 지원	학생의 심리적 건강과 진로 탐색, 준비, 이동을 촉진하기 위해 실시하는 학생상담, 진로지도 및 상담, 교육 프로그램
	취·창업 지원	학생의 취업과 창업 등 사회진출을 지원하기 위해 실시하는 다양한 교육·훈련 프로그램
	기타 활동	상기 외 학생의 역량강화를 위한 프로그램 등 (사회봉사, 지역사회 연계 활동 등)

☎ 문의: 수원캠퍼스 031-249-9543, 9545

■ BARUN시스템이란?

- ▶ BARUN시스템이란 진·성·애의 교육이념을 바탕으로 글로벌 역량을 갖춘 융·복합 인재의 양성을 위하여 우리 대학에서 설정한 BARUN 핵심역량의 수준을 진단하고, 입학에서 졸업까지 학생의 모든 대학생활 활동(교과, 비교과, 상담, 진로지원 등)에 대한 종합 관리를 통하여 학생의 역량의 개발을 지원하는 시스템입니다.

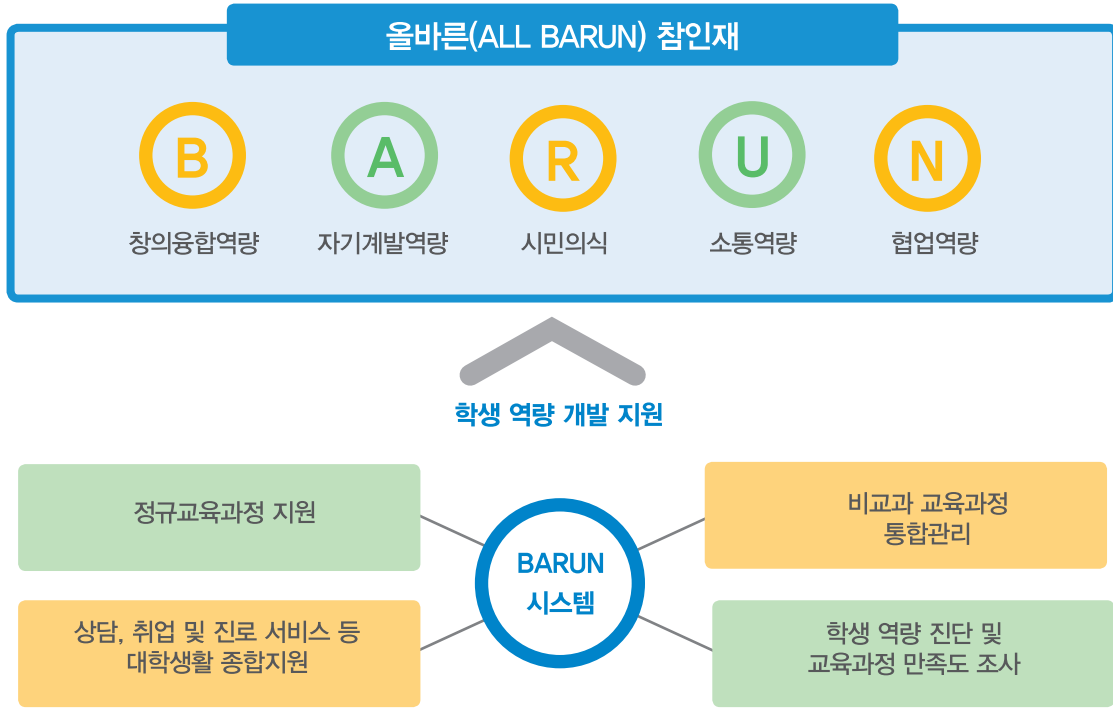

■ BARUN시스템 주요기능

구분	기능
핵심역량진단	BARUN 핵심역량의 진단을 통한 나의 역량수준 파악 및 개발
교과활동	수강과목의 수업계획서 확인 및 나의 수업활동 관리
비교과활동	비교과 프로그램의 조회, 신청, 이수 관리 등 종합 서비스 제공
상담활동	평생지도교수 상담 및 각종 교내 상담프로그램 통합 지원 서비스
진로/취업지원	진로 및 취업을 위한 행사, 프로그램, 서비스 종합 안내
설문조사	교내 다양한 설문조사 진행, 재학생만족도조사, 재학생수요조사 등
기타	나의 포트폴리오 관리 등 부가 서비스

2011년 9월 개관한 경기드림타워는 경기대학교 학생들에게 최첨단 시스템의 쾌적한 주거시설 및 편의시설을 제공하여 학업 성취도를 높이고 공동생활의 기본의식을 고취시키기 위하여 건립된 생활관입니다. 경기드림타워는 호실별 세면실, 화장실 설치로 사생들의 독립성을 최대한 보장하며, 생활관 내에 각종 편의시설 및 초고속인터넷, 최첨단 출입통제시스템을 설치하여 사생들의 안전하고 쾌적한 생활을 보장하고 있습니다.

■ 경기드림타워 소개

- 남학생동 기숙사: 1인실: 48실(장애인실 4실 포함) / 2인실: 468실
- 여학생동 기숙사: 1인실: 52실(장애인실 7실 포함) / 2인실: 490실
- 사생실 합계: 1,058실(수용인원 : 2,016명)
- 식당: 280석 (코로나로 축소 운영)

■ 주요편의시설

- 휴게실 대형 공용냉장고, 전자레인지 구비
- 식당, 헬스장(휴관), 편의점(입점예정), 세탁실(각동 코인세탁실)
- 커피숍, 휴게실, 문구점, 복사점 등 각종 편의시설 완비

■ 건축설비현황

- 최첨단 경비시스템, 초절전 전기 온수 코일 패널(바닥)히팅, 전층 스프링 쿨러
- 친환경 내외장재 설치, 카드키 출입시스템
- 최첨단 냉방시스템, 초고속 인터넷 설치, 층별 휴게실, 옥외광장, 산책로

■ 기숙사비 안내

(2022학년도 1학기 기준)

구분		1인실	2인실
학기 (16주)	보증금	100,000	100,000
	관리비	2,097,200	1,462,400
	인터넷	20,000	20,000
	합계	2,217,200	1,582,400
반기 (25주)	보증금	100,000	100,000
	관리비	3,145,800	2,193,600
	인터넷	30,000	30,000
	합계	3,275,800	2,323,600

※ 2023학년도 기숙사비는 변경될 수 있습니다.

■ 신입생 사생모집 안내

- 신입생 선발기준: 원거리순 선발(입학원서 작성 시 기재한 자택 주소)
- 생활지원센터: 031) 547-5501~3 / <http://dorm.kyonggi.ac.kr>



인재개발처/대학일자리플러스센터 소개

job.kyonggi.ac.kr

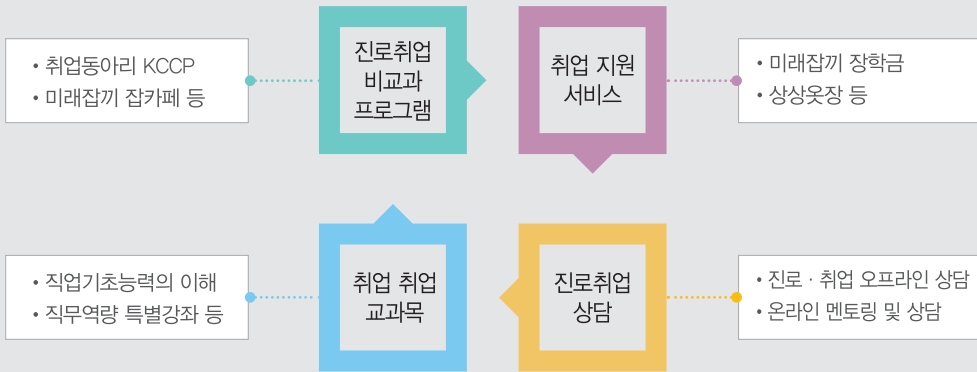

대학일자리플러스센터

- 원스톱 고용지원 서비스 실시
- 종합 진로지도 및 취업지원 서비스
- 대학 내 취업지원 인프라 구축
- 해외취업지원
- 지역 청년 고용 거버넌스 구축, 운영

취업관리지원팀

- 취업통계조사 및 졸업생 DB관리
- 취업교과목 운영, 관리
- 산학협력중심교원 취업연계실적관리
- 청년취업아카데미
- 추천채용, 채용설명회
- 상상웃장 (면접복장 무료 대여사업)

경력개발교육팀

- 경력개발 교육사업 기본계획 수립
- 학생 커리어 관리 및 진로개발 교육
- 진로·취업 경쟁력 강화 프로그램 개발, 운영
- 미래잡끼 장학금 제도 운영



프로그램	내용						
진로·취업 상담	<ul style="list-style-type: none"> • 저학년 학생들의 진로탐색 및 설정 등의 진로상담 • 고학년 학생들의 취업전략 및 정보 제공 등의 취업상담 • 상담내역을 바탕으로 한 1:1 잡매칭 추천채용 진행 • 기업 인사담당자 초청 모의면접 						
미래잡끼 잡카페 프로그램	<ul style="list-style-type: none"> • 저학년 학생들을 위한 진로일반특강 • 고학년 학생들을 위한 취업일반특강 • 취업에 성공한 동문멘토 초청 멘토직무특강 						
취업동아리 KCCP	<ul style="list-style-type: none"> • 고학년 학생들의 취업능력 증진과 우수기업 취업을 목표로 하는 경기대학교 우수인재 양성 프로젝트 취업동아리 KCCP • 직무별 동아리를 구성하여 직무 및 취업교육, 멘토링과 컨설턴트의 개별상담 및 동아리, 스터디에 대한 컨설팅 등을 통해 취업역량 강화 						
취업 교과목 운영	<ul style="list-style-type: none"> • 저학년: 자기이해와진로설계, 직무이해와 자기개발, 여대생 진로설계 • 고학년: 실전취업전략, 직무역량 특별강좌, 취업특화교육, 여대생 커리어개발, 멀티프레젠테이션 코칭, 대인관계와 자기경영, 여대생의 대인관계와 자기경영 						
멘토링	<ul style="list-style-type: none"> • 직접멘토링: 동문선배로부터 진로상담 및 취업고민을 받으며, 기업에 대한 채용정보를 확인할 수 있는 자리 • 온라인멘토링: 동문선배와의 네트워킹을 통한 실전 정보 수집 						
미래잡끼 장학금	<ul style="list-style-type: none"> • 자기계발과 진로설정에 도움이 되는 어학 및 직무관련 자격증 취득 시 장학금을 제공하여, 학생들의 경력개발을 유도하고 대외적인 취업경쟁력을 확보하기 위해 시행하는 장학제도 						
	<table border="1"> <thead> <tr> <th>지급분야</th> <th>내 용</th> </tr> </thead> <tbody> <tr> <td>외국어 성적</td> <td> <ul style="list-style-type: none"> • 영어 I (TOEIC, TEPS, NEW TEPS, TOEFL(IBT)), 영어 II (TOEIC Speaking, OPIC), 일어(JPT, JLPT), 중국어(HSK, TSC), 불어(DELF), 러시아어(TORFL), 독일어(ZD, Test-DaF), 국가공인 한자 / 총8개 영역 • A급 60만원 B급 40만원 C급 20만원 - 어학성적별 급수는 학과별/학번별 상이하므로 매학기말 인재개발처 홈페이지 안내를 통해 어학지급기준표 참조 • 1인당 최대 480만원까지 수혜 가능하며 등급이 상향되었을 경우 등급 간 차액 지급 </td> </tr> <tr> <td>자격증 취득</td> <td> <ul style="list-style-type: none"> • A급 30만원 - 국가기술자격(1급에 해당하는 자격 및 기사), 국가전문자격 최상위급, 외국자격(MOS제외) • B급 20만원 - 국가기술자격(2급에 해당하는 자격 및 산업기사), 국가전문자격 차상위급, 기능사(예술분야에 한함) • C급 10만원 - 국가공인 민간자격 </td> </tr> </tbody> </table>	지급분야	내 용	외국어 성적	<ul style="list-style-type: none"> • 영어 I (TOEIC, TEPS, NEW TEPS, TOEFL(IBT)), 영어 II (TOEIC Speaking, OPIC), 일어(JPT, JLPT), 중국어(HSK, TSC), 불어(DELF), 러시아어(TORFL), 독일어(ZD, Test-DaF), 국가공인 한자 / 총8개 영역 • A급 60만원 B급 40만원 C급 20만원 - 어학성적별 급수는 학과별/학번별 상이하므로 매학기말 인재개발처 홈페이지 안내를 통해 어학지급기준표 참조 • 1인당 최대 480만원까지 수혜 가능하며 등급이 상향되었을 경우 등급 간 차액 지급 	자격증 취득	<ul style="list-style-type: none"> • A급 30만원 - 국가기술자격(1급에 해당하는 자격 및 기사), 국가전문자격 최상위급, 외국자격(MOS제외) • B급 20만원 - 국가기술자격(2급에 해당하는 자격 및 산업기사), 국가전문자격 차상위급, 기능사(예술분야에 한함) • C급 10만원 - 국가공인 민간자격
	지급분야	내 용					
외국어 성적	<ul style="list-style-type: none"> • 영어 I (TOEIC, TEPS, NEW TEPS, TOEFL(IBT)), 영어 II (TOEIC Speaking, OPIC), 일어(JPT, JLPT), 중국어(HSK, TSC), 불어(DELF), 러시아어(TORFL), 독일어(ZD, Test-DaF), 국가공인 한자 / 총8개 영역 • A급 60만원 B급 40만원 C급 20만원 - 어학성적별 급수는 학과별/학번별 상이하므로 매학기말 인재개발처 홈페이지 안내를 통해 어학지급기준표 참조 • 1인당 최대 480만원까지 수혜 가능하며 등급이 상향되었을 경우 등급 간 차액 지급 						
자격증 취득	<ul style="list-style-type: none"> • A급 30만원 - 국가기술자격(1급에 해당하는 자격 및 기사), 국가전문자격 최상위급, 외국자격(MOS제외) • B급 20만원 - 국가기술자격(2급에 해당하는 자격 및 산업기사), 국가전문자격 차상위급, 기능사(예술분야에 한함) • C급 10만원 - 국가공인 민간자격 						
<ul style="list-style-type: none"> ※ 정규학기 재학생에 한해 지급되며, 해당 학기 등록금 실 납부액 범위 내에서 신청 가능 ※ 신·편입학 이후 취득분에 한하여 신청 가능 ※ 어학 및 자격증은 유효 기간 내에 신청 가능 ※ 예산 소진 시까지 선착순 지급 ※ 해당 학기 취득학점 및 성적에 제한을 두지 않음 							
취업지원 서비스	<ul style="list-style-type: none"> • MBTI/STRONG 심리검사 • VR모의면접 / AI모의면접 솔루션 • 온라인 취업솔루션(자기소개서, 직무적성검사, 면접관련정보, 기업분석 등) • '상상옷장'(면접복장 무료대여) • 스터디룸, Job Studio, Smart Meetingroom 대여 등 						

■ 복수전공 안내

- ▶ 전공은 단일전공과 복수전공(제2전공, 제3전공), 부전공으로 선택하여 이수할 수 있습니다.
- ▶ 복수전공은 2학년, 3학년, 4학년-1학기(7학기) 이내 재학생에 한하여 1학기 중(5월)에 신청 및 선발합니다.
- ※ 학과별 선발 인원은 신청기간에 별도 공지

☎ 문의: 수원캠퍼스 교육혁신처 학사혁신팀 (031) 249-9099[복수전공]

■ 융합전공 안내

- ▶ 융합전공제도는 사회적 수요가 많은 기존의 전공(학과)들이 융합하여 융·통합적 교육을 실시함으로써 창조적이고 창의적 사고를 키워 학생들의 취업 기회를 확대시킵니다.
- ▶ 융합전공은 복수전공의 제2전공, 제3전공 및 부전공으로 이수할 수 있습니다.
- ▶ 융합전공은 복수전공 신청기간에 선발합니다.
- ▶ 복수전공의 경우 제1전공 교과목과 융합전공 교과목이 중복될 경우 18학점까지 인정합니다.

구분	전공명
융합전공	문화재관리학, 심리상담융합전공, 범죄학융합전공, 관광스포츠산업융합전공, 창업융합전공, 커뮤니티공공안전융합전공, 융합데이터공학전공, 미디어융합콘텐츠전공, 시경영융합전공, 스마트시융합전공, 반도체장비SW융합전공

☎ 문의: 수원캠퍼스 K-WITH 융합교육원 융합교육지원팀 (031) 249-9212

■ 교사양성을 위한 교직과정 설치 및 운영

- ▶ 교직과정 설치: 우리 대학은 국가법률 「초·중등교육법」 및 「유아교육법」과 「교원자격검정령」에 근거하여 교직 과정을 설치·운영하고 있습니다. 교직과정을 이수하면 중등학교 정교사(2급), 사서교사(2급), 유치원 정교사(2급) 자격증을 취득할 수 있습니다.
- ▶ 교직과정 이수신청 및 선발: 교직과정이 설치된 학과의 학생이 2학년 2학기 소정 기간 내에 이수 신청을 하면 2학년 종료 1개월 이내에 1~2학년(4개 학기)의 성적, 인성, 적성 등을 고려하여 교육부로부터 학과별로 승인받은 인원 내에서 선발합니다.
- ▶ 교원자격증을 취득하면: 전국 국·공립 중등교원 및 유치원 임용고사 응시와 사립학교 교사가 될 수 있으며, 기타 교육관련 기관 취업 시 우대 받을 수 있습니다.
- ▶ 교직과정이 설치된 학과

캠퍼스	대학	학 과
수원	인문대학	국어국문학과, 영어영문학과, 글로벌어문학부 독어독문전공, 글로벌어문학부 중어중문전공, 사학과, 문헌정보학과, 유아교육과(사범계)
	예술체육대학	체육학과
	융합과학대학	수학과, 화학과
서울	관광문화대학	관광개발경영학과, 관광문화콘텐츠학과, 호텔외식경영학부 호텔경영전공, 호텔외식경영학부 외식·조리전공, 연기학과

※ 교직과정 설치학과는 교육부 승인결과 및 대학 사정에 따라 달라질 수 있습니다.

☎ 문의: 수원캠퍼스 교육혁신처 학사혁신팀 (031) 249-8753[교직]

■ 전과(부)

- ▶ 본 대학교 캠퍼스는 수원캠퍼스 및 서울캠퍼스로 구분하며, 전과(부)는 캠퍼스의 구분 없이 허가합니다.
 - ▶ 전과(부)는 모집단위(학과, 전공)별 입학정원의 10% 범위 내에서 허가합니다.
 - ▶ 단, 유아교육과로의 전과(부) 및 체육특기자전형, 농어촌학생전형, 기회균형선발전형, 특성화고졸업자전형, 특수교육대상자전형, 편입학으로 입학한 자는 전과(부)를 불허합니다.
 - ▶ 학부 내 전공간의 전과(부)는 불허합니다.
 - ▶ 2학년 또는 3학년으로 진급되는 정규학기(2학기: 1월)에 신청합니다.
 - ▶ 지원자가 10%를 초과하는 경우 성적 등의 평가방법에 의하여 선발합니다.
- ☎ 문의: 수원캠퍼스 교육혁신처 학사혁신팀 (031) 249-9122[전과(부)]

■ 전공선택유연화

- ▶ 전공선택유연화란?
 - 입학학과(전공)에서 21학점 이상 이수하고, 추가 선택학과(전공)에서 60/67학점 이상 이수 시 타 학과(전공)로 주 전공을 변경할 수 있는 제도
- ▶ 대상 및 자격
 - 2018학년도 이후 입학자 중 입학학과(전공)에서 3개 학기 이상 이수한 3학년 진급대상자 (취득학점, 평점평균 제한 없음)
- ▶ 전공선택유연화 이수형태

이수형태	졸업 시 전공 최소 이수학점			
	입학학과(전공)	제2전공	제3전공	부전공
단일전공	60/67학점			
복수전공	42학점	42학점	(42학점)	
부전공	60/67학점			21학점
전공선택유연화	21학점	60/67학점(주전공 변경)		(21학점)
전공선택유연화	21학점	42학점(주전공 변경)		21학점
전공선택유연화	21학점	42학점(주전공 변경)	42학점	

▶ 제한사항

- 허가 인원: 학과(전공) 입학정원의 10% 범위 내 허가합니다.
- 전공선택유연화는 입학한 캠퍼스 내에서만 가능합니다.
- 유아교육과로 전공선택유연화 신청 불허 (사범계 정원은 교육부 인가 사항)
- 체육특기자, 편입학자 전공선택유연화 신청 불허합니다.
- 학부 내 전공간의 전공선택유연화 신청 불허합니다.
- 2학년 진급 시 전과(부)한 학생 전공선택유연화 신청 불허합니다.
- 공학인증 등 외부인증을 시행하는 학과(전공)는 학과(전공) 기준에 따라 교육과정을 이수하여야 합니다.
- 학과(전공) 사정에 따라 인원을 제한하거나 선발과정을 거칠 수 있습니다.

▶ 유의사항

- 전공선택유연화 허가 후 본인 사정에 의한 취소 불가합니다.
- 전공선택유연화가 허가된 자는 선택 유형에 따라 입학전공, 변경된 주 전공, 필요한 경우 복수전공 또는 부전공에서 요구하는 전공학점을 취득하여야 합니다.
- 전공선택유연화를 통해 소속이 변경되면 변경된 소속의 등록금을 적용합니다.
- 전공선택유연화 허가 후 휴학이 가능합니다.

☎ 문의: 수원캠퍼스 교육혁신처 학사혁신팀 (031) 249-8799

구분	장학금명	선발기준	장학금액 및 특전	수혜기간
수시	수시우수 장학금(A)	- 인문계, 예체능계: 수능 4개 영역 평균등급 1.5 (국어, 수학, 영어, 탐구) - 자연계: 수능 4개 영역 평균등급 1.75 (국어, 수학, 영어, 탐구) ※ 최초합격자에 한함/탐구영역은 상위 1과목 반영	- 수업료 - 학업장려금지원 (50만원/월 - 학기 중 4회) - 교환학생 및 해외인턴십 선발 시 가산점 부여	2년
	수시우수 장학금(B)	- 인문계, 예체능계: 수능 4개 영역 평균등급 1.75 (국어, 수학, 영어, 탐구) - 자연계: 수능 4개 영역 평균등급 2.0 (국어, 수학, 영어, 탐구) ※ 최초합격자에 한함/탐구영역은 상위 1과목 반영	- 수업료 - 학업장려금지원 (50만원/월 - 학기 중 4회) - 교환학생 및 해외인턴십 선발 시 가산점 부여	1년
	수시성적 장학금(A)	- 수시 학생부교과(교과) 최초합격자로 전형 총점 최상위자 (단과대학별 1인) (단, 인문·예체능 계열의 경우 수능 국어, 수학, 영어영역 등급합 10 등급 이내, 자연계열의 경우 수능 국어, 수학, 영어영역 등급합 11 등급 이내) - 수시 학생부종합(종합) 최초합격자로 모집단위별 전형 총점 최상위자 중 입학사정관위원회의 심의·추천을 받은 자(단과대학별 1인)	- 수업료 - 학업장려금지원 (30만원/월 - 학기 중 4회) - 교환학생 및 해외인턴십 선발 시 가산점 부여	1년
	수시성적 장학금(B)	- 수시 학생부교과(교과) 최초합격자로 전형 총점 최상위자 (단과대학별 2%이내) (단, 인문·예체능 계열의 경우 수능 국어, 수학, 영어영역 등급합 10등급 이내, 자연계열의 경우 수능 국어, 수학, 영어영역 등급합 11 등급 이내) - 수시 학생부종합(종합) 최초합격자로 모집단위별 전형 총점 최상위자 중 입학사정관위원회의 심의·추천을 받은 자(단과대학별 2%이내) - 수석합격자가 상위 장학금 대상자일 경우 차석에게 지급	- 수업료 50% - 학업장려금지원 (30만원/월 - 학기 중 4회) - 교환학생 및 해외인턴십 선발 시 가산점 부여	1년
	소프트웨어우수자 장학금	- 학생부종합(SW우수자전형) 입학자 - 실기/실적(특성화고SW특기자전형) 입학자	- 입학성적 및 학점에 따른 차등지급 - SW중심대학사업 해외교류 프로그램 선발시 우대	1년
	기회균형선발 장학금	- 기회균형선발전형 및 고른기회대상자전형(지원자격 기회균형선발)으로 합격한 자	- 수업료 50%	1학기
	체육특기자 장학금	- 체육특기자로 입학하여 경기실적이 우수한자	- 실적 및 학점에 따른 차등지급	4년
정시	총장 장학금(A)	- 인문계, 예체능계: 수능 4개 영역 평균등급 1.5 (국어, 수학 나형, 영어, 탐구) - 자연계: 수능 4개 영역 평균등급 1.75 (국어, 수학 가형, 영어, 탐구) ※ 최초합격자에 한함/탐구영역은 상위 1과목 반영	- [입학금+수업료] 100% - 학업장려금지원 (50만원/월 - 학기 중 4회) - 교환학생 및 해외인턴십 선발 시 가산점 부여	2년
	총장 장학금(B)	- 인문계, 예체능계: 수능 4개 영역 평균등급 1.75 (국어, 수학, 영어, 탐구) - 자연계: 수능 4개 영역 평균등급 2.0 (국어, 수학, 영어, 탐구) ※ 최초합격자에 한함/탐구영역은 상위 1과목 반영	- [입학금+수업료] 100% - 학업장려금지원 (50만원/월 - 학기 중 4회) - 교환학생 및 해외인턴십 선발 시 가산점 부여	1년
	정시성적 장학금(A)	- 각 모집단위별 최초합격자로 전형 총점 최상위자(단과대학별 1인)	- [입학금+수업료] 100% - 학업장려금지원 (30만원/월 - 학기 중 4회) - 교환학생 및 해외인턴십 선발 시 가산점 부여	1년
	정시성적 장학금(B)	- 각 모집단위별 최초합격자로 수석합격자(단과대학별 2%이내) - 수석합격자가 상위 장학금 대상자일 경우 차석에게 지급	- [입학금+수업료] 50% - 학업장려금지원 (30만원/월 - 학기 중 4회) - 교환학생 및 해외인턴십 선발 시 가산점 부여	1년
	기회균형선발 장학금	- 기회균형선발전형 합격자	- [수업료] 50%	1학기

구분	장학금명	선발기준	장학금액 및 특전	수혜기간
전체	경기 장학금(A)	- 인문계, 예체능계: 수능 4개 영역 평균등급 1.0 (국어, 수학, 영어, 탐구) - 자연계: 수능 4개 영역 평균등급 1.25 (국어, 수학, 영어, 탐구) ※ 최초합격자에 한함/탐구영역은 상위 1과목 반영(수시/정시공통)	- [입학금+수업료] 100% - 학업장려금지원 (70만원/월 - 학기 중 4회) - 4년간 기숙사비 지원 - 교환학생 및 해외인턴십 선발 시 가산점 부여	4년
	경기 장학금(B)	- 인문계, 예체능계: 수능 4개 영역 평균등급 1.25 (국어, 수학, 영어, 탐구) - 자연계: 수능 4개 영역 평균등급 1.5 (국어, 수학, 영어, 탐구) ※ 최초합격자에 한함/탐구영역은 상위 1과목 반영(수시/정시공통)	- [입학금+수업료] 100% - 학업장려금지원 (50만원/월 - 학기 중 4회) - 4년간 기숙사비 지원 - 교환학생 및 해외인턴십 선발 시 가산점 부여	4년
	경기사랑 장학금	- 신입생 중 직계가족이 본교 학부과정에 재학 중이거나 졸업한 자 - 신입생 중 직계가족이 본교 학부과정에 동시 입학한 자	- 100만원	1학기
	다문화장학금	- 사회배려대상자전형(지원자격:다문화가정의 자녀) 합격자	- 100만원	1학기
	교직원자녀 장학금	- 본교에 재직 중인 일반교원 또는 일반직원으로서 3년 이상 재직 중인 자의 직계 자녀	- [입학금+수업료] 100%	4년
	보훈(본인) 장학금	- 국가법령이 정한 교육보호대상자 - 교육지원대상자증명서 제출자 - 세부기준은 해당선발기관 및 학교 규정에 따름	- [입학금+수업료] 100%	졸업까지
	보훈(자녀) 장학금	- 국가법령이 정한 교육보호대상자의 직계자녀 - 대학수업료등면제대상자증명서 제출자 - 세부기준은 해당선발기관 및 학교 규정에 따름	- [입학금+수업료] 100%	4년
	새터민 장학금	- 국가법령이 정한 교육보호대상자의 직계자녀 - 교육지원대상자증명서 및 고교학력인정증명서 제출자 - 세부기준은 해당선발기관 및 학교 규정에 따름	- [입학금+수업료] 100%	4년
군위탁 장학금	- 협약에 따름	- [수업료] 50%	4년	
계속장학생 자격기준	- 경기(A,B), 수시우수(A,B), 수시성적(A,B), 총장(A,B), 정시성적(A,B): 직전학기 평균평점 3.5 이상 - 체육특기자: 직전학기 평균평점 2.0 이상 - 교직원자녀: 직전학기 평균평점 2.5 이상 - 소프트웨어우수자: 직전학기 평균평점 3.0 이상 - 보훈(자녀)/새터민: 직전학기 백분율 70점 이상(해당 선발기관 규정에 따름) - 군위탁: 협약에 따라 장학금액 변경 가능 ※ 이수학점 공통기준: 직전학기 17학점(4학년 11학점) ※ 학업장려금은 해당학기 재학 개월 수*월별 장학금액(1개학기 최대 4개월)을 학기말에 일괄 지급 ※ 기숙사비: 해당학기 교내기숙사(드림타워) 2인실 금액에 준함 ※ 수혜기간 중 성적기준 미달 시 해당학기 장학금 및 특전 지급 중지			

* 장학제도는 학내사정 등으로 변경될 수 있으며, 본교 장학지원팀 「통합 장학 홈페이지」를 통해 최종 확인하시기 바랍니다.

* 장학지원팀(수원) 전화: 031)249-8785, 8788 (홈페이지 : <http://www.kyonggi.ac.kr/janghak>)

■ 장학지원팀

- ▶ 수원 · 서울 장학업무 통합운영
- ▶ 교내장학금 관련 업무(성적, 다솜, KGU추천, 공로, 계속장학금 등)
- ▶ 교외장학금 관련 업무(사설 및 기타, 대외지정기부 등)
- ▶ 국가장학금 I, II 관련 업무
- ▶ 국가우수장학금 관련 업무(이공계, 인문100년, 예술체육비전 등)
- ▶ 국고보조장학금 관련 업무(보훈, 새터민 등)
- ▶ 국가근로 및 행정근로장학금 관련 업무
- ▶ 학자금 대출 관련 업무(등록금 및 생활비-일반/든든, 농어촌 등)
- ▶ 국가장학금 II유형 교부금 관련 실적 통계 관리 업무
- ▶ 대학정보공시 및 장학통계 관련 업무

☎ 문의 : 수원캠퍼스

• 교내장학금: 031)249-8823, 8989 • 국가장학금: 8785, 8823 • 교외장학금, 대출, 국가근로: 8788, 8989
• fax : 031)244-8303

경기대학교 교수학습개발센터(Center for Teaching and Learning)는 신입생 및 재학생을 대상으로 다양한 학습프로그램을 운영하여 재학생의 학습역량 강화를 위해 노력하고 있습니다. 또한 학업우수자 및 학업저성취자 등 학업수준별 맞춤형 비교과 프로그램을 실시하여 재학생의 학업성취도 향상 및 다양한 활동 경험을 지원하고 있습니다.

단계	프로그램	개요	지원자격	특전
기초	러닝맨 (Learning-men)	<ul style="list-style-type: none"> - 학업저성취 및 성적향상 희망 학생을 위한 체계적인 학습역량 향상 프로그램 - 평생지도교수 개별 상담을 통한 전공 적응 및 진로 문제 해결 - 학습 진단 및 1:1 학습컨설팅, 학습법 특강 및 워크숍, 집단상담 등 다각적인 학습법 지원 	- 재학생	<ul style="list-style-type: none"> - 수료 시, KGU+포인트(30점) 지급 - 성적향상 우수자 선정 및 자기 주도장학금 지급(최대 50만원) - 학사경고 최대 1회 삭제 및 2회 이상 누적자 학습 상담 2회 필수 지원
기초	전공탄탄 프로젝트	<ul style="list-style-type: none"> - 전공 기초과정 특성화를 통한 저성취 학습자의 학습능력 향상 및 타 전공 학습자 지원 - 전공 기초지식 강의 제공을 통하여 사전 지식 복습 및 전공 학습 대비 프로젝트 - 전공기초에 대하여 8주차~10주차 운영 	- 신입생 및 저학년 (1, 2학년) 재학생	<ul style="list-style-type: none"> - 수료 시, KGU+포인트(15점) 지급 - 우수 학생 자기주도장학금(5만원) 지급
기초	학습 진단	<ul style="list-style-type: none"> - 학습자의 학습전략의 강·약점을 분석하여 자기 이해 및 학습전략 개발의 기회 제공 - 학습전략검사 및 검사결과를 활용하여 학습전략별 학습법 정보 제시 - 학습 상담 연계를 통해 학생 맞춤형 학습 전략 안내 및 학습 동기 부여 	- 신입생 및 재학생	- KGU+포인트(4점) 지급
기초	학습 상담	<ul style="list-style-type: none"> - 학업과 관련하여 지원이 필요한 학생들에 대한 맞춤형 온·오프라인 상담 - 학습 진단 결과를 기반으로 학습자의 대학생활 및 학습 문제 진단 - 효과적인 학습전략 수립, 자기관리, 학습 동기 등 변화 가능한 영역을 안내하여 학업 성취도 향상 및 대학 적응 지원 	- 신입생 및 재학생	- KGU+포인트(회당 2점, 최대 10점) 지급
기초	기초 학습법 특강 및 워크숍	<ul style="list-style-type: none"> - 다양한 주제에 대한 학생 맞춤형 학습 방법 개발 지원 - 재학생 학업의지 고취, 대학생활과 학습에 도움이 되는 학습전략 안내 및 적응 기회 제공을 통한 학습역량 강화 - 수요조사를 통한 우리 대학 재학생에게 필요한 기초 수준의 학습법 특강 운영 	- 신입생 및 재학생	- 수료 시, KGU+포인트(1~4점) 특강별 상이 지급
기초	기초 튜터링 (새내기 튜터링, 디딤돌 튜터링)	<ul style="list-style-type: none"> - 튜터와 튜티가 팀을 이루어 기초 또는 전공 과목 학습능력 향상 지원 - 신입생, 학습 약자(학사경고자, 복학생, 복수 전공자, 만학도, 고른기회전형 등)를 지원하는 학습공동체 활동을 통해 학생역량 및 인적네트워크 강화 도모(새내기: 4명 이상 팀구성, 디딤돌: 2~3명 팀구성) 	<ul style="list-style-type: none"> - 튜터: 재학생 (자격 심사 선발) - 튜티: 신입생, 학습 약자 	<ul style="list-style-type: none"> [튜터 수료혜택] - KGU+포인트(30점) 지급 - 자기주도장학금(30만원) 지급 [튜티 수료혜택] - KGU+포인트(1점) 지급 - 자기주도장학금(5만원) 및 성적 우수 튜티 자기주도장학금(5만원) 추가 지급 - 우수 그룹 선정 시, 자기주도장학금 시상수준별 차등 지급
심화	K-MOOC 학습그룹	<ul style="list-style-type: none"> - K-MOOC 강좌를 활용한 학습그룹 활동을 통해 전공·교양 관련 심화학습 역량 강화 - 그룹 내 토론을 통한 비판적 사고능력의 신장 및 학습능력 향상으로 학업 성취도 제고 	- 신입생 및 재학생 (3~5명 팀구성)	<ul style="list-style-type: none"> - 수료 시, KGU+포인트(30점) 및 자기주도장학금(10만원) 지급 - 우수 그룹 선정 시, 자기주도장학금 시상수준별 차등 지급

단계	프로그램	개요	지원자격	특전
심화	Creative 거북이 학습그룹	<ul style="list-style-type: none"> - 학기 중 재학생의 지속적인 학습을 위한 그룹 학습 활동 활성화 - 교과목 및 자격증 취득 등 관심 분야의 학습목표 달성을 위한 학습공동체 활동 진행 - 집단지성 및 협력을 통한 비판적 사고력, 의사소통능력, 자기주도학습능력 및 학업성취도 향상 도모 	- 신입생 및 재학생 (4~6명 팀구성)	<ul style="list-style-type: none"> - 수료 시, KGU⁺포인트(30점) 및 자기주도장학금(10만원) 지급 - 우수 그룹 선정 시, 자기주도장학금 시상수준별 차등 지급
심화	심화 학습법 특강 및 워크숍	<ul style="list-style-type: none"> - 다양한 주제에 대한 학생 맞춤형 학습방법을 실습과 함께 지원 - 재학생 학업 의지 고취, 전문적이고 효과적인 학습전략 안내 및 적용 기회 제공을 통한 학습역량 강화 - 수요조사를 통한 재학생에게 필요한 심화 수준의 특강 및 워크숍 운영 	- 신입생 및 재학생	- 수료 시, KGU ⁺ 포인트(1~4점) 특강별 상이 지급
창의융합	창의융합리더 (KCL) 양성과정	<ul style="list-style-type: none"> - 사전 온라인 이론 학습 후 실습 활동에 참여하여 팀 단위로 아이디어 구상방법과 전략 탐색을 통해 구체적이고 독창적인 결과물 개발 - 액션러닝, 디자인씽킹 등 21세기 창의·융합형 인재 양성을 위한 활동을 통해 협업 및 자기주도학습 능력 함양 	- 신입생 및 재학생	<ul style="list-style-type: none"> - 수료 시, KGU⁺ 포인트(이론 2점, 실습 8점) 지급 - 우수 그룹 선정 시, 자기주도장학금 시상수준별 차등 지급 - 전 과정 이수 시 총장 명의의 Creative Leader 인증서 수여 및 자기주도장학금 추가 지급
창의융합	BARUN 문제해결 프로젝트	<ul style="list-style-type: none"> - 사회 속 문제를 발굴하여 해결방안을 도출하는 프로젝트 활동을 통해 확산적 사고와 사회적 책임감 강화 - 공모전 준비 및 사회 속 문제 해결을 위한 팀을 구성하고 이를 해결하는 프로젝트 진행(일반, 지정과제 유형) 	- 신입생 및 재학생 (4~6명 팀구성)	<ul style="list-style-type: none"> - 수료 시, KGU⁺포인트(30점) 및 자기주도장학금(20만원) 지급 - 우수 그룹 선정 시, 자기주도장학금 시상수준별 차등 지급
창의융합	나만의 학습법 공모전	<ul style="list-style-type: none"> - 독창적·창의적인 학습노하우 공유를 통한 새로운 학습방법 고안 및 실천 기회 제공 - 센터 프로그램 참여 및 대외활동 경험 공유 	- 재학생	<ul style="list-style-type: none"> - 수료 시, KGU⁺포인트(5~15점) 시상수준별 차등 지급 - 수상 시, 자기주도장학금 시상수준별 차등 지급
창의융합	BARUN 또래강사	<ul style="list-style-type: none"> - 교과, 비교과 및 대외활동 참여경험을 재학생 대상 특강 콘텐츠로 구성하여 사례 공유 - 특강 콘텐츠 제작 및 발표를 통한 커뮤니케이션 능력 함양 - 성공적인 대학 학습전략 공유를 통한 재학생의 학습역량 강화 	- 재학생 (자격 심사 선발)	<ul style="list-style-type: none"> - 참여자 강의 전략 및 컨설팅 지원 - 수료 시, KGU⁺포인트(30점) 및 자기주도장학금(20만원) 지급
창의융합	교수-학생 수업동행 프로젝트	<ul style="list-style-type: none"> - 교수와 학생이 함께 좋은 수업 모델을 만들기 위해 수업 전반(구상, 설계, 활동, 과제, 평가 등)에 대해 의견을 공유하여 협의 활동을 진행하는 사례동행 프로그램 - ALL BARUN 참인재 양성을 위한 팀워크, 문제해결, 자기계발, 의사소통 역량 강화 	- 교수, 재학생 전체	<ul style="list-style-type: none"> - KGU⁺포인트(10점) 지급 - 자기주도장학금(10만원) 지급

※ 해당 프로그램 및 특전사항은 매학기 달라질 수 있음.

☎ 문의: 수원캠퍼스 교수학습개발센터(031-249-8708, 8845)
서울캠퍼스 교수학습개발센터(02-390-5101)

프로그램	개요	지원자격	학비	특징
해외인턴십 프로그램 (Internship Program) FSU&WDW Internship Program	- Florida State University(FSU)- Walt Disney World(WDW) Internship Program으로 현장실습 인턴십 프로그램을 통해 일정한 기간동안 언어력 향상과 취업 경쟁력 강화를 위해 해외 우수 자매대학교에서 정규 과정 수강 및 인턴십 수수료 하여 취득학점 인정	- 휴학생/재학생 모두 지원 가능 - 파견시 반드시 재학생 유지 - 평균평점 3.0 이상인 자 - 파견교에서 요구되는 어학 능력 충족하는 자 - 본교 해외 대학 교류프로그램 3학기 이상 이수한 적이 없는 자	- 파견교 학비 또는 프로그램 참가비용 납부 - 본교 등록금 납부 (감면된 학비 납부)	▶ 파견시점 학기 경기대학교 등록금 50% 장학금 지급 및 FSU 프로그램 참가비 중 200만원 장학금 지원 - 수료 후 FSU에서 부여되는 12학점은 본교 소속 학과 승인을 거쳐 전공 또는 자유선택으로 본교 학점 인정
교환학생 프로그램 (Student Exchange Program)	- 교환협정 체결 자매대학에서 정규과정 수강 - 파견교 취득 학점 인정	- 경기대학교에서 1학기 이상 이수한 정규학생 - 파견교별 선발조건에 맞는 여학생적 보유학생 - 평균평점 3.0이상	- 파견교 학비 면제 - 본교 등록금 납부	- 해외 자매대학교에 1개 학기 파견 가능하며, 본교에서 등록금 납부. - 전공, 교양 과목 수강 후 본교 학점 인정 - 성적 우수학생에게 장학금 지급
복수학위 프로그램 (Dual Degree Program)	- 본교에서 일부과목 수강, 복수 학위 협정 체결 자매대학에서 일부과목 수학 후 양교의 졸업조건 만족 시 양교 모두의 학위 취득	- 경기대학교에서 4학기 이상 이수(또는 예정) 정규 학생 - 파견교별 선발조건에 맞는 여학생적 보유학생 - 평균평점 3.0이상	- 파견교 학비 납부 - 본교 등록금 납부	- 해외 대학에서 4년간 수학하는 것 보다 저렴한 비용으로 양교 졸업장 획득 가능
해외연수 프로그램 (Study Abroad Program)	- 해외 우수 자매대학에서 어학 과정 (일부대학 정규과정 포함) 수강 - 파견교 취득 학점 인정	- 경기대학교에서 1학기 이상 이수한 정규학생 - 재학생/휴학생 모두 지원 가능 - 파견시점 재학생인 학생 - 파견교별 선발조건에 맞는 여학생적 보유학생	- 파견교 학비 납부 - 본교 등록금 납부	- 상대적으로 저렴한 등록금을 납부하고 학업중단 없이 해외 자매대학교에서 수업이수 후 학점을 취득할 수 있는 기회 제공 - 외국 생활에 쉽고 빠르게 적응할 수 있음
단기어학연수 프로그램 (Short-term Language Program)	- 여름/겨울 방학동안 해외 자매대학에서 단기 어학과정 수강 - 계절학기 학점 인정(최대 6 학점)	- 경기대학교에서 1학기 이상 이수한 정규학생 - 방학 직전 재학 상태 학생	- 프로그램 참가비 납부	- 방학기간 중 학생들에게 다양한 어학연수 경험을 제공하기 위한 단기 어학연수 프로그램 - 성적 우수학생에게 장학금 지급

☎ 문의 : 국제교류처 국제교류팀
 위치 : 수원캠퍼스 홍보관 2층
 연락처: 031-249-8770
 이메일: oip@kgu.ac.kr

■ 장애학생 학습 및 활동지원

▶ 장애학생 학습 및 평가 지원 제도 소개

가. [수강신청 우선제]

- 1) 일반학생보다 장애학생이 먼저 수강신청을 할 기회를 제공하거나, 장애학생의 수강신청을 위하여 접근 장치를 마련하고 학점 이수규정이나 교과 내용 등을 설명 또는 안내하는 담당자를 지정하여 지원하고자 함.
- 2) 신청시기: 1학기-2월 초 / 2학기-8월 초

나. [수강과목 강의실 우선배정]

- 1) 장애학생이 수강신청을 한 과목에 대해 장애유형에 따라 적절한 강의실을 다른 과목의 강의실보다 우선 배정하는 제도
- 2) 신청시기: 1학기-2월 초 / 2학기-8월 초

다. [학습지원 권고 및 지원자원 요구 신청제]

- 1) 해당 교과목 교강사에게 장애유형에 따른 지원 방법을 공유함으로써 장애학생이 원활하게 학습 할 수 있도록 하는 제도
- 2) 신청시기: 수시 신청 가능

라. [대안과제 및 과제 제출기한 연장제]

- 1) 장애학생의 과제수행이 어렵거나 불가능할 경우 대안과제를 제출하거나 과제 제출기한을 연장할 수 있는 제도
- 2) 신청시기: 수시 신청 가능

마. [고사시간 연장 및 대안 평가제]

- 1) 장애학생의 장애 범주와 정도에 따라 고사시간 연장, 점자자료나 확대자료 제공, 대독 및 대필의 보조 인력을 제공하고, 평가방법이나 절차 등을 조정하는 제도
- 2) 신청시기: 수시 신청 가능

바. [실험·실습 대체 및 보완제]

- 1) 실험·실습을 실시하는 경우 학생의 장애 범주와 정도를 고려하여 실험·실습을 대체하거나 보완하여 실시하는 제도
- 2) 신청시기: 수시 신청 가능

사. [보조공학기기 지원제]

- 1) 장애학생이 수업을 수강하기 위해 필요한 학습자료, 기자재 등을 지원하는 제도
- 2) 신청시기: 수시 신청 가능

아. [비교과 프로그램 무상지원제]

- 1) 한국사, 토익 등 진로, 취업과 관련한 비교과 프로그램을 무상으로 지원하는 제도
- 2) 신청시기: 수시 신청 가능(한국사), 학기말 신청 가능(토익)

자. [강의실 우선 좌석 신청제]

- 1) 장애학생의 학습권을 보장하기 위해 학생이 요구하는 강의실 전용좌석을 지원하는 제도
- 2) 신청시기: 수시 신청 가능

* '가'~ '자'신청방법

- 대학 홈페이지 (<https://www.kyonggi.ac.kr/KyonggiUp.kgu>) 접속 ▶ 기관안내 ▶ 대학본부 ▶ 학생지원체[장애학생지원센터] ▶ 공지사항 ▶ 지원제도 양식 다운로드 및 작성 ▶ 양식 서명 후 스캔하여 담당자 이메일 제출

차. [장애학생 교육활동 지원사업]

- 1) 장애학생이 재학기간 동안 학습 및 교내에서 생활하는데 있어 필요한 전반적인 부분을 전문 및 일반 교육지원인력을 통해 지원하는 국가지원 제도
- 2) 신청시기 및 지원방법
 - 가) 신청시기: 1학기-2월 초 / 2학기-8월 초
 - 나) 지원방법: 장애학생지원센터 담당자가 대상학생과의 개별면담을 통해 수요 파악 및 지원

2022학년도 수시모집 논술고사 기출문제(1교시)

[문항 1] **가**의 서술자와 **나**의 화자가 처한 상황을 비교하고, 이런 맥락에서 **가**의 '피아노 연주'와 의 '농무'의 의미를 서술하시오. (700 ±50자)

가 [앞부분의 줄거리]
만두 가게를 하던 나의 집은 아빠가 선 빗봉으로 망한다. 피아노와 함께 언니의 반지하방, 곰팡이만 진득 핀 곳에 머물게 된 나는 집주인에게 시끄러운 피아노는 절대 치지 않겠다는 약속을 한다. 나의 언니는 피부나 치아가 계급을 표시한다는 말을 들은 뒤 자꾸 사람들의 이를 보게 되었다며, 헤어진 남자 친구가 만취해 집으로 찾아와 쓰러졌을 때, 자기도 모르게 그 사람의 입술을 벌려 이를 보았던 적이 있다고 고백한다.

문득 피아노를 치고 싶은 마음이 들었다. 이사 후 처음 있는 일이었다. 그리고 일단 그런 마음이 들자, 주체할 수 없는 감정이 솟구쳤다. 한 음 정도는 괜찮지 않을까. 소리는 금방 사라져 아무도 모를 것이다. 나는 용기 내어 손가락에 힘을 주었다.

"도—"
도는 방 안에 갇힌 나방처럼 천 선을 그리며 오래오래 날아다녔다. 나는 그 소리가 아름답다고 생각했다. 가슴속 어떤 것이 열게 출렁여 사그라지는 기분이었다. 도는 생각보다 오래 도—하고 울었다. 나는 한 음이 완전히 사라지는 느낌을 즐기려 눈을 감았다. 밖에서 문 두드리는 소리가 났다. 쿵쿵쿵, 주먹으로 네 번이었다. 나는 얼른 피아노 뚜껑을 덮었다. 다시 쿵쿵 소리가 들렸다. 현관문을 열어보니 주인집 식구들이었다. 체육복을 입은 남자와 그의 아내, 두 아이가 나란히 서 있었다. 새색시이는 아빠와, 계집아이는 엄마와 똑 닮아 있었다. 외식이라도 갖다 오지 그들 모두 입에 이부시개를 물고 있었다. 남자가 입을 열었다.

"학생, 혹시 좀 전에 피아노 쳤어?"
나는 천진하게 말했다.

"아니네요."
주인 남자는 고개를 갸웃거리며 물었다.

"친 가 같은데……?"
나는 다시 아니라고 했다. 주인 남자는 의심스러운 표정을 짓다가, 내가 곰팡이 애길 꺼내자 "지하는 원래 그렇다"고 말한 뒤, 서둘러 2층으로 올라갔다. 나는 방으로 돌아와 피아노 옆에 기대어 앉았다. 그런 뒤 무심코 휴대전화 폴더를 열었다. 휴대전화는 번호마다 고유한 음이 있어 단순한 연주가 가능했다. 1번은 도, 2번은 레, 높은음은 별표나 영을 함께 누르면 되는 식이었다. 더듬더듬 버튼을 눌렀다. 미 솔미 레 도시도 파, 미 솔미 레도시도 레레레 파…… "원래 그렇다"는 말 같은 거, 왠지 나쁘다는 생각이 들었다.

저녁부터 폭우가 내렸다. 언니는 아르바이트 때문에 늦는다고 했다. 벌써 퇴근했어야 하는 시간인데 정신을 잘못된 모양이었다. 언니는 계산서를 처음부터 끝까지 살펴본 뒤, 안 맞을 경우 다시 계산기를 두드리고, 같은 일을 반복하며 밤을 새울 터였다. 나는 만두라면을 먹으며 연속극을 보고 있었다. 불뿔을 한껏 높였는데도 배우들의 목소리가 잘 들리지 않았다. 리모콘을 잡으니 원가 축축한 게 만져졌다. 한참 손바닥을 들어다본 후에야 그것이 빗물이란 걸 깨달았다. 나는 화들짝 자리에서 일어났다. 현관에서부터 물이 새고 있었다. 이물질이 잔뜩 섞인 새까만 빗물이었다. 그것은 벽지를 더럽혀며 창틀 아래로 흘러내렸다. 벽면은 검은 눈물을 똑똑 흘리는 누군가의 얼굴 같았다.

[생략된 부분의 줄거리]
방으로 들어온 빗물을 피내던 중, 나는 '돈이 필요하다'는 아빠의 전화를 받는다. 비는 점점 거세지고, 반지하방은 물바다가 된다. 그 와중에 언니와 헤어진 남자 친구가 술에 취해 집에 들어온 바람에, 나는 어쩔 수 없이 그를 부축하게 된다.

빗물은 어느새 무릎까지 차올랐다. 나는 피아노가 물에 잠겨가고 있다는 걸 깨달았다. 저대로 두다간 못 쓰게 될 게 분명했다. 순간 '쇼바'를 잔뜩 올린 오토바이 한 대가 부르릉— 가슴을 긋고 가는 기분이 들었다. 오토바이가 일으키는 휴먼지 사이로 수천 개의 만두가 공기 방울처럼 떠올랐다 사라졌다. 언니의 영 어 교제도, 컴퓨터와 활자 디콘도, 아버지의 전화도, 우리의 여름도 모두 하늘 위로 떠올랐다. 툭툭 터져버렸다. 나는 피아노 뚜껑을 열었다. 깨끗한 건반이 한눈에 들어왔다. 건반 위에 가만 손가락을 얹어보았다. 엄지는 도, 검지는 레, 중지와 약지는 미 파. 아무 힘도 주지 않았는데 어떤 음 하나가 긴 소리로 우는 느낌이 들었다. 나는 나도 모르게 손가락에 힘을 주었다.

"도—"
도는 긴 소리를 내며 방 안을 날아다녔다. 나는 레를 짚었다.

"레—"
새가 자세를 틀어 기억 자로 놓는 모습이 보였다. 나는 편안하게 피아노를 연주하기 시작했다. 하나둘 손끝에서 뿜어나는 음표들이 녹록했다.

"솔 미 도레 미미솔솔……"
물에 잠긴 페달에 멍뭉뭉 공기 방울이 새어 나왔다. 음은 천천히 날아올라 어우러졌다 사라졌다.

"미미 솔 도라 솔……"
사내의 몸에서 만두처럼 깊이 모락모락 피어났다. 빗줄기는 거세졌다 찾아지길 반복하고, 검은 비가 출렁이는 반지하에서 나는 피아노를 치고, 발목이 물에 잠긴 채 그는 어떤 꿈을 꾸는지 웃고 있었다.

김애란 <도도한 생활>, 『고등학교 문학』

나 징이 울린다 막이 내렸다
오동나무에 전등이 매어 달린 가솔무대
구경꾼이 돌아가고 난 땀 땀 윤동장
우리는 분이 얼룩진 얼굴로
학교 앞 소숫집에 물러 술을 마신다
답답하고 고달픈게 사는 것이 원통하다
팽과리를 앞장세워 장거리로 나서면
따라붙어 악을 쓰는 건 쫓무래기들뿐
쳐내 애들은 기름집 담벽에 붙어 서서
철없이 킬킬대는구나

보름달은 밝아 어떤 녀석은
객정이처럼 울부짖고 또 어떤 녀석은
서림이처럼 해해대지만 이끼짓
산 구석에 처박혀 발버둥 친들 무엇하랴
비록값도 안 나오는 농사 따위야
아예 어떤내에게나 맡겨 두고
쇠전을 거쳐 도수장 앞에 와 들 때
우리는 점점 신명이 난다
한 다리를 들고 날라리를 붙가나
고깃것을 하고 어깨를 흔들거나.

신경림, <농무>, 『고등학교 문학』

[문항 2] **가**에 제시된 ㉠, ㉡의 견해를 **나**의 정의론의 관점에서 비판하고, **다**의 판결이 **나**의 정의론에 시사하는 바를 서술하시오. (700 ±50자)

가 심심적으로 어머니를 폭행 상해를 입힌 혐의로 기소된 최 모 씨에게 법원이 징역 1년에 집행유예 3년 및 수강명령을 선고하여 논란이 되고 있다. 최 씨는 가정폭행으로 가정보호 송치만 다섯 번을 거쳤다. 이번에도 최 씨는 10만 원을 달라고 했으나 주지 않았다든 이유로 어머니를 폭행한 혐의로 기소됐다. 존속 폭행이나 상해의 양형기준은 최대 징역 5년으로 되어 있다. 노인보호 전문기관의 한 관계자는 ㉠ "법원이 엄격한 기준으로 강하게 처벌하여 국민의 경각심을 환기시킬 필요가 있다."라고 비판했다. 이에 대해 법원 관계자는 ㉡ "최 씨의 선과 행동을 교정하여 가족들이 서로 화해하고 잘 살도록 하는 게 더 중요하기 때문에 강한 처벌보다는 수강명령 등을 선고하고 있다."라고 밝혔다.

『고등학교 생활과 윤리』

나 형벌은 결코 범죄자 자신이나 시민 사회를 위해서 어떤 다른 선을 촉진하기 위한 수단으로 가해질 수 없다. 오직 그가 범죄를 저질렀기 때문에 그에게 가해져야만 하는 것이다. 인간은 결코 타인의 의도를 위한 수단으로 취급될 수 없기 때문이다. 그 자신이나 동료 시민들을 위한 몇몇 이익을 끌어내는 것을 생각하기 이전에도 먼저 그가 형벌을 받아야 할 상태에 있지 않으면 안 된다. (중략) 공적인 정의가 원칙과 표준으로 삼는 것은 어떤 종류의 형벌이고 어느 정도의 형벌인가? 그것은 다름 아니라 다른 한쪽보다 더 기울지 않는 동등성의 원칙이다. 그가 실현했다면, 그는 죽어야만 한다. 이 경우에 정의의 충족을 위한 대체물은 없다.

『고등학교 생활과 윤리』

다 라파르디(La Guardia, F. H., 1882~1947)는 미국 뉴욕시의 판사와 시장을 역임했고 많은 사람의 존경을 받았던 인물이다. 다음은 미국 대공황 시기에 그가 뉴욕시의 판사로 재임 중일 때 있었던 이야기이다.



『고등학교 통합사회』

2022학년도 수시모집 논술고사 기출문제(2교시)

[문항 1] **가**의 글쓰기와 **나**의 화자가 자아를 대하는 태도를 비교하고, **가**에 비해 **나**가 더 큰 서정적 감동을 불러일으키는 이유를 서술하시오. (700 ±50자)

가 수오재(守齋), 즉 '나를 지키는 집은 큰형님이 자신의 서재에 붙인 이름이다. 나는 처음 그 이름을 보고 의이하게 여기며, '나와 단단히 맺어져 서로 떠날 수 없기로는 '나'보다 더한 게 없다. 비록 지키지 않는다 한들 '나'가 어디로 갈 것인가. 이상한 이름이다,'라고 생각했다.
정기로 귀양 온 이후 나는 홀로 지내며 생각이 깊어졌는데 어느 날 갑자기 이러한 의문점에 대해 환히 깨달을 수 있었다. 나는 벌떡 일어나 다음과 같이 말했다.

천하 만물 중에 지켜야 할 것은 오직 '나'뿐이다. 내 발을 지고 도망갈 사람이 있겠는가? 그러나 발은 지킬 필요가 없다. 내 집을 지고 달아날 사람이 있겠는가? 그러나 집은 지킬 필요가 없다. 내 동산의 꽃나무와 과일나무들을 뽑아 갈 수 있겠는가? 나무뿌리는 땅속 깊이 박혀 있다. 내 책을 훔쳐 가서 없애 버릴 수 있겠는가? 성현의 경전은 세상에 퍼져 물과 불처럼 흔한데 누가 능히 없앨 수 있겠는가. 내 옷과 양식을 도둑질하여 나를 궁색하게 만들 수 있겠는가? 천하의 실이 모두 내 옷이 될 수 있고, 천하의 곡식이 모두 내 양식이 될 수 있다. 도둑이 비록 흉처 간다 한들 하나들에 불과할 터. 천하의 모든 옷과 곡식을 다 없앨 수는 없다. 따라서 천하 만물 중에 꼭 지켜야만 하는 것은 없다.

그러나 유독 이 '나'라는 것은 그 성품이 달아나기를 잘하며 출입이 무성하다. 아주 친밀하게 붙어 있어 서로 배반하지 못할 것 같지만 잠시라도 살피지 않으면 어느 곳이면 가지 않는 곳이 없다. 이익으로 유도하면 떠나가고, 위험과 재앙으로 겁을 주면 떠나가며, 질탕한 음악 소리로만 들어도 떠나가고, 미인의 예쁜 얼굴과 요염한 자태만 보아도 떠나간다. 그런데 한번 떠나가면 돌아올 줄 몰라 붙잡아 안류할 수가 없다. 그러므로 천하 만물 중에 잃어버리기 쉬운 것으로는 '나'보다 더한 것이 없다. 그러나 공공 무고 자물쇠로 잠가 '나'를 굳게 지켜야 하지 않겠는가?

나는 '나'를 허투루 간수했다가 '나'를 잃은 사람이다. 어렸을 때는 과거 시험을 총계 여겨 그 공부에 빠져 있었던 것이 10년이다. 마침내 조정의 벼슬아치가 되어 사모관대에 비단 도포를 입고 뺨주 도로를 미친 듯 바쁘게 돌아다니며 2년을 보냈다. 그러다 갑자기 상황이 바뀌어 친척을 버리고 고향을 떠나 한강을 건너고 문경 새재를 넘어 아득한 바닷가 대나무 숲이 있는 곳에 이르러서야 멈추게 되었다. 이때 '나'도 땀을 흘리고 숨을 몰아쉬며 허둥지둥 내 발뒤꿈치를 쫓아 함께 이곳에 오게 되었다. 나는 '나'에게 말했다. "너는 무엇 때문에 여기에 왔는가? 여우나 도깨비에게 흘려서 왔는가? 바다의 신이 불러서 왔는가? 너의 가족과 이웃이 소내에 있는데, 어째서 그 본고장으로 돌아가지 않는가?"

그러나 '나'는 멍하니 곰뻑도 않고 돌아갈 줄을 몰랐다. 그 안색을 보니 마치 열매인 게 있어 돌아가려 해도 돌아갈 수 없는 듯했다. 그래서 '나'를 붙잡아 함께 머무르게 되었다.

이 무렵, 내 둘째 형님 또한 그 '나'를 잃고 남해의 섬으로 가셨는데, 역시 '나'를 붙잡아 함께 그곳에 머무르게 되었다.

유독 내 큰형님만이 '나'를 잃지 않고 편안하게 수오재에 단정히 앉아 계신다. 본디부터 지키는 바가 있어 '나'를 잃지 않았으니 때문이 아니겠는가? 이것이야말로 큰형님이 자신의 서재 이름을 '수오'라고 붙이신 까닭일 것이다. 일찍이 큰형님이 말씀하셨다.

"아버지께서 나의 자(字)를 태현이라고 하셨다. 나는 홀로 나의 태현을 지키려고 서재 이름을 '수오'라고 하였다."

이는 그 이름 지은 뜻을 말씀하신 것이다. 맹자께서 말씀하시기를, "무엇을 지키는 것이 큰일인가? 자신을 지키는 것이 큰일이다."라고 하셨는데, 참되도다. 그 말씀이여

드디어 내 생각을 써서 큰형님께 보여 드리고 수오재의 기문으로 삼는다.

정약용, 〈수오재기〉, 『고등학교 문학』

나 산모퉁이를 들어 논가 외편 우물을 홀로 찾아가선 가만히 들여다봅니다.

우물 속에는 달이 밝고 구름이 흐르고 하늘이 펼쳐고 파아란 바람이 불고 가을이 있습니다.

그리고 한 사나이가 있습니다.
어쩐지 그 사나이가 미워져 돌아갑니다.

돌아가다 생각하니 그 사나이가 가엾어집니다.
도로 가 들여다보니 사나이는 그대로 있습니다.

다시 그 사나이가 미워져 돌아갑니다.
돌아가다 생각하니 그 사나이가 그리워집니다.

우물 속에는 달이 밝고 구름이 흐르고 하늘이 펼쳐고 파아란 바람이 불고 가을이 있고 추억(追憶)처럼 사나이가 있습니다.

윤동주, 〈저희상〉, 『고등학교 국어』

[문항 2] **나**의 사례에서 발생할 수 있는 문제와 그 해결 방법을 **가**를 바탕으로 제시하고, ㉠의 한계를 **다**의 사례를 통해 설명해 보시오. (700 ±50자)

가 시장경제에서 개인이 사적인 이익을 추구하는 것은 시장경제를 발전시키는 원동력이 된다. 그런데 시장의 기능이 제대로 작동하기 위해서는 시장에서의 경쟁이 자유롭고 공정하게 이루어져야 한다. 그러나 현실 경제에서는 시장이 불안정하거나 재화와 서비스의 불균형으로 인해 자원의 배분이 효율적으로 이루어지지 못하는 경우가 발생하기도 한다. 그리하여 오늘날 경제정책을 채택하고 있는 대부분의 국가에서는 시장의 한계를 보완하기 위해 ㉠경제활동의 조정자로서 정부의 개입과 역할을 어느 정도 인정하고 있다.

『고등학교 통합사회』

나 주말을 끼고 홍콩 여행을 간다면 필리핀 등지에서 온 가사 도우미들이 공원에서 쉬고 있는 모습을 어렵지 않게 볼 수 있다. 상당수의 홍콩 가정은 필리핀 출신의 가사 도우미를 저렴한 임금에 고용하고 있는데, 이들이 유일한 일요일에 휴식을 취하려 집 밖으로 나온 것이다. 이들은 홍콩 여성의 사회생활을 가능하게 하는 일등 공신으로 여겨진다. 홍콩은 맞벌이 부부가 많아 가사 도우미가 필요하고, 필리핀은 실업률이 높아 자국민의 해외 취업을 장려하면서 양국 정부의 수요와 공급이 맞아떨어져 만들어 낸 결과이다.

『고등학교 통합사회』

다 제2차 석유 파동은 석유 의존도가 높은 국가에 큰 영향을 주었다. 1973년 초, 배럴당 2.59달러였던 서남아시아의 석유 가격이 일 년 만에 11.65달러로 무려 네 배 가까이 올랐다. 이에 영향을 받아 전 세계의 경제 성장률이 크게 떨어져 1975년 선진국은 마이너스 성장을 기록했고, 인플레이션이 나타나기 시작하였다. 반면에 1974년 석유 수출국 기구(OPEC) 회원국의 무역 수지 흑자액은 600억 달러에 이르렀다. 제2차 석유 파동 기간인 1978년부터 1980년 사이에 석유 가격이 배럴당 12.9달러에서 31.5달러로 급등하였고, 생산 비용의 상승으로 인플레이션이 가속화되면서 세계 각국의 경제 성장률은 둔화되었다.

『고등학교 통합사회』

2022학년도 수시모집 논술고사 문항해설(1교시)

[문항1]

〈출제의도〉

이 문항은, 현실의 반영물으로서 문학 작품이 어떻게 시대와 사회의 문제를 형상화하는지 살피고, 이 과정에서 예술이 줄 수 있는 효용이 어떠한 것인지 파악하는 데 출제의 의도가 있다. 리얼리즘 문학에서, 소설 속의 주인공이나 시 속의 화자는 저마다 시대와 현실의 특별한 문제를 함축한 전형적 존재들이다. 따라서 인물이나 화자가 처한 상황이 어떠한 것인지 이해하는 일은 작품이 다루는 문제 의식과 주제를 파악하는 일이기도 하다. 이런 맥락에서, 그와 같은 현실적인 문제를 해결하는 데 문학과 예술이 어떻게 기여하는지 추측해 볼 수 있다. 예술은 사회의 문제를 포착하고 환기할 뿐만 아니라, 고단한 삶을 위로하고 위안을 주거나, 동일한 처지의 사람들에게 연대감을 주며, 문제 해결에 필요한 새로운 전망을 제공하기도 한다.

〈문항해설〉

본 문항의 제시문들은 가난과 빈곤을 소재로 다루고 있다는 점에서 서로 유사하다. 제시문 (가)는 김애란의 소설 〈도도한 생활〉의 마지막 부분으로 여기에서는 현대 사회의 청년들이 겪고 있는 도시 빈곤의 문제가 부각되고 있다. 독자들은 반지하방에서 아르바이트로 생계를 이어나가는 ‘나’의 처지를 통해, 사회적 연대를 이루지 못하고 고립된 이 시대 젊은이들의 현실을 읽을 수 있다. 한편, 제시문 (나)는 신경림의 〈농무〉로 1960~70년대 급격하게 진행된 산업화와 맞물린 농촌의 가난과 빈곤이 작품 전면에 녹아 있다. 이 시에서 자본주의 산업화로부터 소외된 농민들의 고단한 삶은 대단히 사실적으로 묘사된다.

이런 맥락에서 본다면, 피아노 연주나 농무는 작품 속의 화자들로 하여금 비록 잠깐이지만 고단한 삶으로부터 벗어나 그들에게 위안을 주고 있다고 할 수 있다. 소설 속의 내가 “긴 소리로 우는”것만 같은 피아노를 연주하는 일은 음악을 통해 마음의 상처를 치유하고 마음을 위로 받는 과정이며, 상실했던 자존감을 회복하는 일이기도 하다. 농민들의 농악과 춤 역시 현실의 좌절과 생의 고단함을 승화시키는 역할을 맡고 있다는 점에서 유사하다. 농민들은 그와 같은 예술적 경험을 통해서 서로를 이해하고, 연대감을 획득하며, 현실을 극복할 수 있는 새로운 힘을 얻게 된다.

〈채점항목〉

- ① 제시문 (가)와 (나)가 제기하는 현실의 문제를 제대로 파악하는가? [이해력, 논리력, 분석력]
- ② 제시문 (가)와 (나)에서 화자가 처한 상황과 그 이유를 적절하게 비교할 수 있는가? [이해력, 분석력, 추론력]
- ③ 제시문 (가)와 (나)에서 나타나는 예술의 역할과 기능에 관하여 충분히 이해하고 있는가? [이해력, 분석력]
- ④ 출제자의 의도를 정확하게 판단하고, 창의적인 관점에서 텍스트의 의미를 구성하고 있는가? [추론력, 창의력, 논리력]
- ⑤ 어문규정, 원고 분량 등을 지키고 있는가? [구성력, 표현력]

〈채점기준〉

등급	요건
A	위의 요건을 모두 충족하고 있다.
B	위의 요건을 모두 충족하고 있으나, 그 중 ② 또는 ③에 대한 기술이 다소 미흡하다.
C	위의 요건을 모두 충족하고 있으나, 그 중 ①, ② 또는 ③, ④에 대한 기술이 다소 미흡하다.
D	위의 요건 가운데 ①, ②, ③, ④ 중 하나가 기술되지 않거나, 그 중 둘이 매우 불충분하다.
E	위의 요건 가운데 둘 이상이 불충분하게만 언급되어 있거나, 전반적으로 이해가 부족하다.

2022학년도 수시모집 논술고사 문항해설(1교시)

[문항2]

<출제의도>

이 문항은 형벌의 본질에 대한 (가)공리주의적 관점과 (나)응보주의적 관점과의 차이를 이해하는지 묻고, (다)사례를 통해 응보주의적 정의관의 한계를 공동체주의적 정의관의 관점에서 비교 유추할 수 있는지를 묻고 있다.

<문항해설>

(가) 판결 속 ㉠견해는 존속폭행 범죄에 엄한 형벌을 부과하여 국민들의 유사 범죄를 예방해야 한다는 주장인 반면, ㉡견해는 가해자의 행동 개선을 목적으로 수감명령이라는 형벌을 부과하여 가해자의 재범을 예방해야 한다는 주장이다. 두 입장은 모두 형벌의 본질을 ‘범죄예방’이라는 사회이익을 중심으로 판단하는 공리주의적 시각이라는 점에서 유사하다.

(나)는 칸트가 형벌의 본질에 대해 기술한 내용이다. 칸트의 응보주의적 정의관은 ‘다른 목적에 대한 고려 없이’ 범죄에 상응하는 ‘해악’을 가하는 것을 정의로운 형벌로 간주한다. 이 관점에서, (가)의 ㉠, ㉡견해는, 1) ‘형벌의 목적 측면’에서 일벌백계를 통한 범죄 예방이나 교정교화를 통한 재범방지 수단으로 활용될 수 없고, 그 자체가 목적이어야 한다는 점에서, 그리고 2) ‘형벌의 강도 측면’에서 존속상해라는 범죄에 비례하는 균형적 처벌이 아닌, 너무 강하거나 너무 약한 처벌을 옹호했다는 측면에서 정의롭지 못하다는 비판이 가능하다.

한편, (다)의 판결 사례에서 할머니에게 벌금을 부과한 행위는 칸트식 정의관에 따라 범죄행위에 상응한 처벌을 부과한 것이지만, 동시에 방청객에게도 벌금을 선고한 행위는 할머니의 범죄에 대한 공동체의 책임과 의무를 지적한 것이다. 이 사례는 개인의 법 위반행위가 완전히 독립된 자아로서의 자유로운 선택은 아니라는 점, 개인의 행복한 삶을 위해서는 공동체적 연대의식 역시 중요하다는 점에서 (나)의 응보주의적 정의관에 대하여 시사하는 바가 크다.

<채점항목>

- ① (나)의 응보주의적 정의관의 핵심내용을 이해하고 있는가? [이해력, 논리력]
- ② (가)에 제시된 형벌에 관한 두 가지 공리주의적 시각의 공통점과 차이점을 이해하여, (나)의 응보주의적 정의관에서 적절히 비판하고 있는가? [분석력, 이해력, 논리력]
- ③ (다)의 사례에서 응보주의적 정의관과 공동체주의적 정의관의 기본 개념을 도출하고, 응보주의적 정의관의 한계를 공동체주의적 정의관의 핵심개념을 통해 비판할 수 있는가? [추론력, 이해력, 논리력]
- ④ 어문규정, 원고 분량 등을 지키고 있는가? [구성력, 표현력]

<채점기준>

등급	요건
A	위의 요건을 모두 충족하고 있다.
B	위의 요건을 모두 충족하고 있으나, 그 중 ①, ②, ③, ④ 가운데 하나가 다소 미흡하다.
C	위의 요건을 모두 충족하고 있으나, 그 중 ①, ②, ③, ④ 가운데 둘이 다소 미흡하다.
D	위의 요건 가운데 ①, ②, ③, ④ 중 하나가 기술되지 않거나, 그 중 둘이 매우 불충분하다.
E	위의 요건 가운데 둘 이상이 불충분하게만 언급되어 있거나, 전반적으로 이해가 부족하다.

2022학년도 수시모집 논술고사 문항해설(2교시)

[문항1]

〈출제의도〉

이 문항은 정약용의 교술적인 수필 '수오재기'와 윤희주의 서정적인 시 '자화상'에서 자아 성찰이라는 주제를 공통적으로 다루고 있으면서도 그 서술 방식과 태도, 독자에게 감화·영향을 주는 방식이 다르다는 점을 충실하게 이해하고 분석할 수 있는지를 평가하기 위하여 출제하였다.

〈문항해설〉

제시문 (가)는 '나를 지키는 집'이라는 뜻을 가진 '수오재(守吾齋)'에 대해 화자가 깨달은 바를 정리하여 기록한 수필이다. 수오재기의 화자는 '나(자아)'를 잘 지키는 것이 중요하다는 것을 말한다. 이 과정에서 '나'는 달아나기를 잘하며 출입이 무상하며, 잠시라도 살피지 않으면 어느 곳이든 가지 않는 곳이 없고, 떠나가거나 잃어버리기 쉬운 것으로 설명된다. 화자 또한 '나'를 허투루 간수했다가 잃었던 과거의 경험을 이야기하면서, 본래의 자기를 회복하려는 태도를 보이고 있다.

제시문 (나)에는 우물에 비친 자신의 모습을 보고, 미운 마음이 들어 돌아가다가 가여움을 느껴 다시 들여다보고, 또다시 미움을 느껴 돌아가다가 그리움을 느끼는 시적 화자가 등장한다. 화자와 분리될 수 없는 '자아(우물에 비친 사나이)'에 대해 한편으로는 미움을 느끼면서도 다른 한편으로는 그 자아에 대해 연민을 느끼고 포용·용서하고자 하는 태도를 보이고 있다.

이렇듯, 수오재기는 화자가 '나'에 대해 도덕적이면서도 이성적으로 성찰한 결과를 통해 자아를 잘 지켜야 한다는 교훈을 주고 있다. 반면, 자화상에서는 화자의 감성적이면서도 진솔한 자기 연민의 과정을 보여줌으로써 독자의 공감을 이끌어 낸다. 이렇듯, 수오재기에서는 서술자인 선비가 가르침을 주는 주체로서 독자와 구별되는 것에 비해, 자화상에서는 시적 화자의 정체성이 특정이해 없이 평범한 보통의 인물로 설정되어 있다. 이는 독자로 하여금 시적 화자에 대한 감정이입을 통해 일체감을 느낄 수 있게 하고 더 큰 서정적 감동을 불러일으킨다.

〈채점항목〉

- ① 제시문 (가)와 (나)에서 자아의 특성을 타당하게 분석할 수 있는가? [분석력, 추론력]
- ② 제시문 (가)와 (나)에서 확인되는 자아에 대한 태도의 차이를 이해하고 설명할 수 있는가? [이해력, 분석력, 논리력]
- ③ 제시문 (가)와 (나)의 화자의 특성과 서술 방식의 차이를 이해하고 있는가? [이해력, 분석력]
- ④ 제시문 (가)의 교훈과 (나)의 서정적 감동이 얻어지는 원천이 무엇인지를 적절하게 포착하여 설명하고 있는가?
[추론력, 논리력, 창의력]
- ⑤ 어문규정, 원고 분량 등을 지키고 있는가? [구성력, 표현력]

〈채점기준〉

등급	요건
A	위의 요건을 모두 충족하고 있다.
B	위의 요건을 모두 충족하고 있으나, 그 중 ① 또는 ③에 대한 기술이 다소 미흡하다.
C	위의 요건을 모두 충족하고 있으나, 그 중 ② 또는 ④에 대한 기술이 다소 미흡하다.
D	위의 요건 가운데 ①, ②, ③, ④, ⑤ 중 하나가 기술되지 않거나, 그 중 둘 이상이 매우 불충분하다.
E	위의 요건 가운데 하나 정도만 언급되어 있거나, 전반적으로 이해가 부족하다.

2022학년도 수시모집 논술고사 문항해설(2교시)

[문항2]

〈출제의도〉

이 문항은 시장의 한계를 보완하기 위한 경제활동 조정자로서 정부의 개입과 역할, 그리고 그 한계를 묻고 있다. 학생들은 주어진 제시문들의 의미를 파악하여, 시장경제의 문제를 정확히 분석하고 그 해결 방법 및 한계에 대해 명확히 제시하고 추론할 수 있어야 한다.

〈문항해설〉

제시문 (가)는 시장경제의 한계를 보완하기 위한 '경제활동의 조정자'로서 정부의 개입 필요성에 대해서 설명하는 글이다. 한편, 상당수의 홍콩 가정이 필리핀 출신의 입주 가사 도우미를 저렴한 임금에 고용하고 있음을 보여주는 제시문 (나)에서는 외국인 노동자들의 임금 차별이나 인권 문제와 같은 글로벌 시장경제의 제 문제들이 예상된다. 따라서 학생들은 제시문 (가)를 통해서 제시문 (나)에서 제기될 수 있는 문제들을 예측하고, 정부의 개입을 통해 해결할 수 있는 방안을 마련해야 한다.

제시문 (다)는 전 세계 석유 파동으로 인한 생산 비용의 상승으로 인플레이션이 가속화되면서 세계 각국의 경제 성장률이 둔화되고 있음을 보여준다. 여기에서 벌어지는 시장의 문제는, 개별 국가가 아닌 전 세계 국가들의 시장경제에 관한 것으로, 제시문 (가)의 '경제활동의 조정자로서 정부의 개입과 역할'에는 한계가 따를 수밖에 없다.

〈채점항목〉

- ① 제시문 (가)에서 나타난 '경제활동의 조정자로서 정부의 개입과 역할'에 대해서 정확하게 이해하고 있는가? [이해력]
- ② 제시문 (나)의 시장경제에 대한 문제를 정확하게 분석하고 있는가? [분석력, 사고력]
- ③ 제시문 (나)의 시장경제에 대한 문제 해결 방법을 논리적으로 제시하고 있는가? [논리력, 추론력, 사고력]
- ④ 제시문 (다)의 시장경제에 대한 문제를 정확하게 인식하고, 정부 역할의 한계에 대해서 논리적으로 설명하고 있는가? [분석력, 논리력, 사고력]
- ⑤ 어문규정, 원고 분량 등을 잘 지키고 있는가? [구성력, 표현력]

〈채점기준〉

등급	요건
A	위의 요건을 모두 충족하고 있다.
B	위의 요건을 모두 충족하고 있으나, 그 중 ①, ②, ④ 가운데 하나가 다소 미흡하다.
C	위의 요건을 모두 충족하고 있으나, 그 중 ①, ②, ④ 가운데 둘이 다소 미흡하다.
D	위의 요건 가운데 ③, ⑤ 중 하나가 기술되지 않거나, 매우 불충분하다.
E	위의 요건 가운데 둘 이상이 매우 불충분하게만 언급되어 있거나, 전반적으로 이해가 부족하다.

■ 수원캠퍼스 교통편

▶ 전철(신분당선 및 1호선, 분당선) 및 연계 버스

승차 장소		버스 번호	하차 장소
신분당선 광고(경기대)역 1번 출구		마을2, 마을6, 400, 400-4	중점 : 경기대학교 후문(교내진입)
1호선, 분당선	수원역 10번 출구 버스정류장	16-2, 35	중점 : 경기대학교 정문(교내진입)
	수원역 7번 출구 버스정류장	7-1, 37	

※ 캠퍼스 진입버스는 정문(신미주아파트), 후문(경기대입구) 버스정류장에서 재학생 탑승 시 무료승차

▶ 버스

승차 장소	버스 번호	경유
사당역 4번 출구	7000, 7001번	고속도로경유 ⇒ 경기대 후문 (약30분소요)
강남역 5번 출구, 양재역 9번 출구	3007번	고속도로경유 ⇒ 경기대 후문 (약35분소요)
잠실역 4번 출구	1007-1번	고속도로경유 ⇒ 경기대 후문 (약40분소요)
잠실역 3번 출구	1007번	고속도로경유 ⇒ 경기대 후문 (약40분소요)
서울역 9-1번 출구	8800, M5115번	서울역버스환승센터 ⇒ 고속도로경유 ⇒ 경기대 후문
성남 · 분당	700-2, 720-1	수지경유 ⇒ 경기대 후문
	4000번	고속도로경유 ⇒ 경기대 후문
수원시외버스터미널	3007, 7001번	수원시외버스터미널 ⇒ 월드컵경기장 ⇒ 경기대 후문
수원시외버스터미널 앞 정류장	80, 4000번	

▶ 승용차

도 로	경 유	
고속도로	경부 서울 ⇒ 신갈분기점 ⇒ 인천 · 안산방면으로 진입(영동고속도로) 부산 ⇒ 신갈분기점 ⇒ 인천 · 안산방면으로 진입(영동고속도로)	⇒ 동수원 IC로 진입 ⇒ 수원 방면으로 1분 거리 ⇒ 경기대 후문
	영동 (강원 지역) 강릉 ⇒ 인천 · 안산방면으로 진입	
	서해안 (광주, 목포, 서해안 지역) 목포 ⇒ 안산 분기점 ⇒ 원주방면으로 진입(영동고속도로)	
	제2경인 (인천 지역) 인천 ⇒ 서창 분기점 ⇒ 안산방면으로 진입(영동고속도로)	
	서울외곽순환 (고양, 일산, 김포 지역) 서울외곽순환고속도로 ⇒ 서해안고속도로 ⇒ 서서울영업소 ⇒ 수원 · 원주방면으로 진입(영동고속도로)	
	용인서울고속도로 현릉IC ⇒ 서수지IC ⇒ 광고IC	
국도	1번 국도 서울 ⇒ 안양 ⇒ 수원종합운동장 ⇒ 수원교육청사거리(좌회전) 천안 ⇒ 평택 ⇒ 오산 ⇒ 수원시외버스터미널 ⇒ 수원교육청사거리(우회전)	⇒ 보훈원 ⇒ 경기대 정문
	수원역 경유 수원역 ⇒ 장안문 ⇒ 수원교육청사거리(직진)	

■ 서울캠퍼스 교통편

▶ 전철

호 선	지하철 역	호 선	지하철 역
2호선	충정로(경기대입구)역 8번 출구에서 도보 10분	5호선	서대문역 1번 출구에서 도보 5분

▶ 버스

버스 역	버스색	번 호	버스 역	버스색	번 호
서대문 사거리	파랑	370, 470, 471, 701, 702A, 702B, 703, 704, 710, 750A, 750B, 752번	미동 초등학교 앞	파랑	160, 171, 260, 270, 273, 700, 707번
	녹색	7019, 7021, 7024번		녹색	서대문02, 서대문06번

■ 수원캠퍼스 지도



■ 서울캠퍼스 지도



■ 수원캠퍼스 찾아오는 길

주소 : 경기도 수원시 영통구 광교산로 154-42



■ 서울캠퍼스 찾아오는 길

주소 : 서울특별시 서대문구 경기대로9길 24

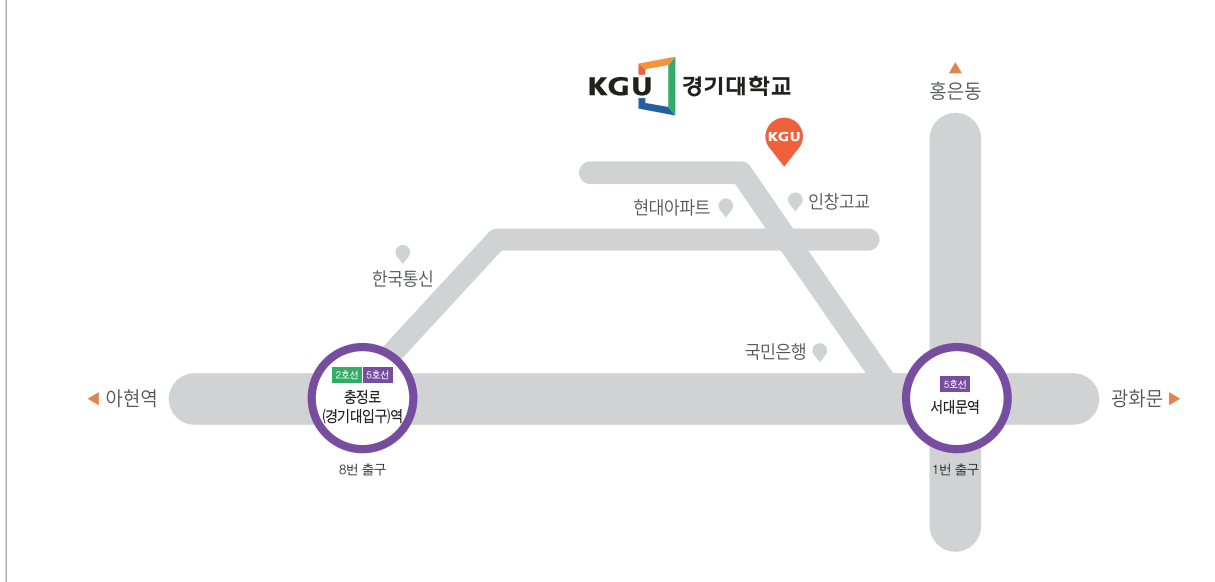

광교(경기대)역에서 강남역까지 신분당선으로 약 30여분 소요



K-University **KGU**

세계와 소통하는 글로벌 교육의 리더

경기대학교



새로운 내일을 위해
젊은 경기다움으로 미래를 향해!
모두 경기대학교에 있다!



KYONGGI UNIVERSITY



16227 경기도 수원시 영통구 광고산로 154-42 경기대학교 입학처

입 학 팀 (031) 249-9997~9999

입학사정관실 (031) 249-1339~1344

F A X (031)249-8757

홈 페이지 <http://enter.kyonggi.ac.kr>