

# 2023 강원대학교 수시모집요강

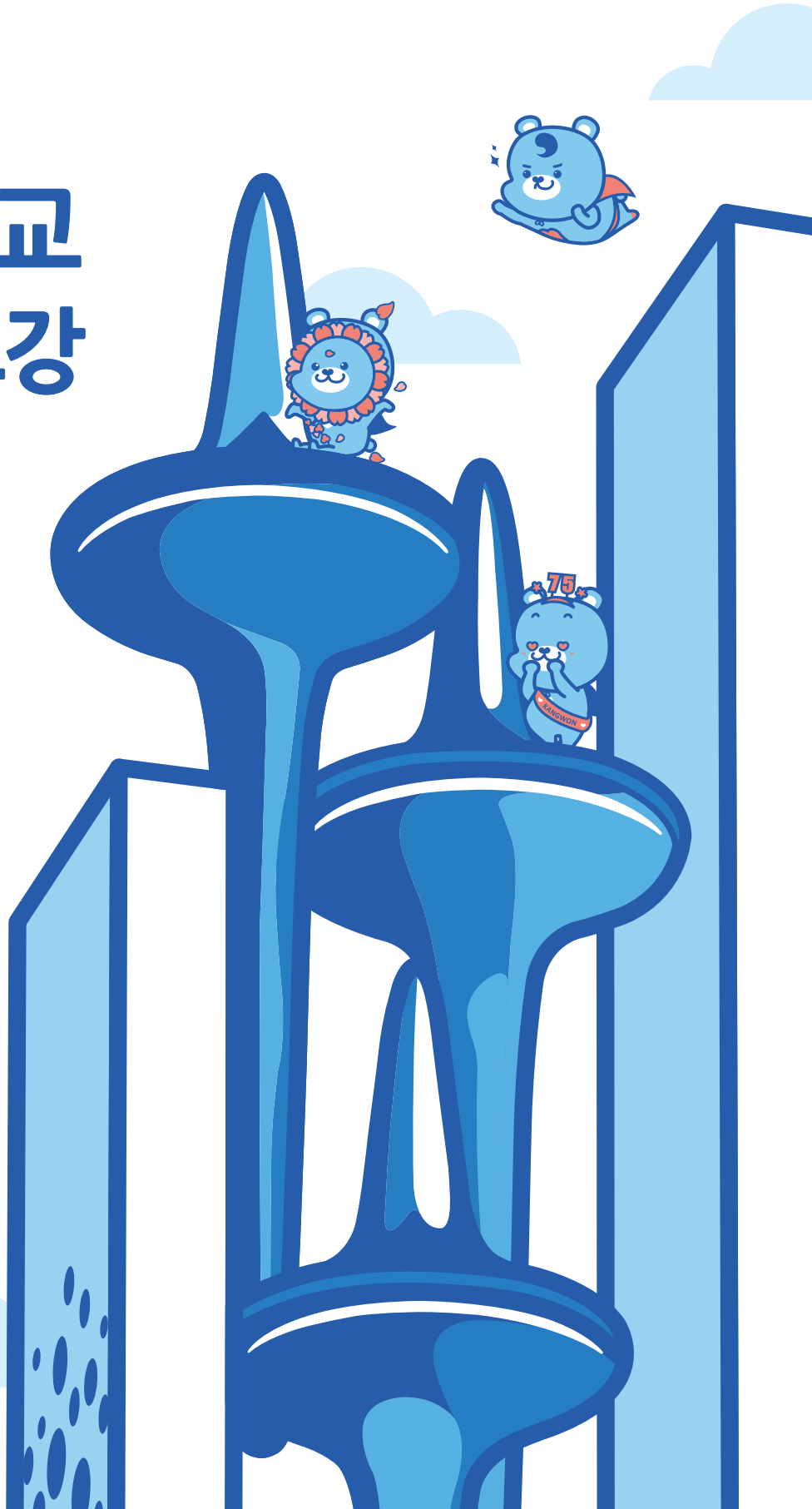

춘천캠퍼스 미래도서관

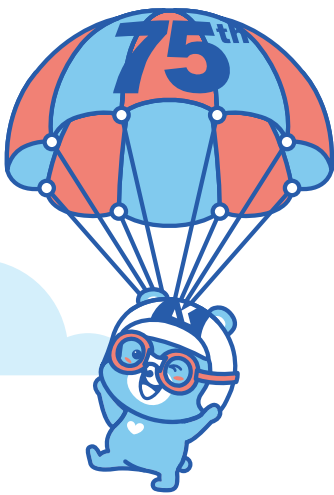

삼척캠퍼스 그린에너지연구관

# 2023 강원대학교 수시모집요강



## 기본사항

2023학년도 입학전형 주요 변경 사항	010
2023학년도 입학전형 개요	012
전형 일정	013
전형별 모집단위별 모집 인원	014
공통 제출서류	019
입학원서 접수	021
전형료	023
합격자 발표 및 등록	024
수험생 유의 사항	026



## 세부사항

I 전형 유형별 선발 방법	032
[학생부종합]	
학생부종합(미래인재전형)	032
학생부종합(소프트웨어인재전형)	034
학생부종합(평생학습자전형)	035
학생부종합(특성화고교졸업자전형)	037
학생부종합(학·석사통합전형)	040
학생부종합(농어촌학생전형)-정원 외	041
학생부종합(저소득층학생전형)-정원 외	043
학생부종합전형 평가 공통 사항	044
[학생부교과]	
학생부교과(일반전형)	046
학생부교과(지역인재전형)	046
학생부교과(저소득-지역인재전형)	047
학생부교과(고른기회전형)	048
학생부교과(사회통합전형)	049
학생부교과(특수교육대상자전형)-정원 외	051
학생부교과(재직자전형)-정원 외	052
[실기/실적]	
실기/실적(실기우수자전형)	054
춘천캠퍼스	054
삼척(도계포함)캠퍼스	056
실기/실적(체육특기자전형)	060
춘천캠퍼스	060
삼척(도계포함)캠퍼스	062
II 수능최저학력기준 반영 방법	064
III 학교생활기록부 성적 반영 방법	066
IV 사정 원칙	069
V 서식	
[서식1] 입학원서 서식 및 작성 요령	071
[서식2] 비동일계열 전문교과 이수 확인서	074
[서식3] 학교생활기록부 대체 서식	075
[서식4] 농어촌학생 지원자격 확인서	077
[서식5] 전형료 환불신청서	078
VI 대학생활 안내	
[부록1] 자유전공학부	079
[부록2] 장학제도	082
[부록3] 장애학생지원센터	084
[부록4] 학사제도	084
[부록5] 취업지원 프로그램	085
[부록6] 학생생활관	089
[부록7] 글로벌 인재 양성 프로그램	092
[부록8] 어학 프로그램	096
[부록9] 입학관련 업무 담당 부서 전화번호	099
춘천캠퍼스 안내도	102
삼척캠퍼스 안내도	103
도계캠퍼스 안내도	103

입학에서 취업까지 책임을 다하는 대학

# 국가거점 국립대학

# 취업률 1위 국립강원대학교



## 코로나-19시대 가계 부담은 줄이고

2021 등록금 현황(1년, 2학기 기준)

- ▶ 강원대학교 4,152천원(서울/경기권 소재 대학 대비 -3,229천원)
- ▶ 서울지역 4년제 대학 평균 등록금(42개) 7,381천원
- ▶ 경기/인천지역 4년제 대학 평균 등록금(41개) 7,334천원
- ▶ 전국 4년제 대학 평균 등록금(212개) 6,670천원

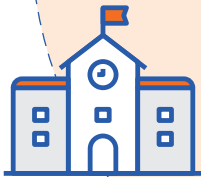

## 쾌적한 생활공간 배정으로 신입생 편의 제공

- ▶ 기숙사 전체 수용가능인원 **춘천 4,386명, 삼척 2,620명**
- ▶ 학생 1인당 기숙사비 1개월 기준 157,836원(이룸관, 새롬관)
- ▶ 2023학년도 춘천캠퍼스 **2,800석** 확보, 삼척캠퍼스 희망자 전원 수용  
\* (춘천/삼척) 2022학년도 신입생 희망자 전원 기숙사 입사
- ▶ RC프로그램(영어몰입, 생활체육 등)운영

## 지원은 통 크게

- ▶ 학생 1인당 교육비 지원 **16,973천원**
- ▶ 학생 1인당 장학금 **2,816천원**
- ▶ 신입생 중 최초합격자는 성적우수 장학 **50%** 내외 배정



## 차별화된 교육커리큘럼

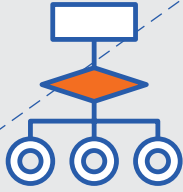

- ▶ 꿈-설계 교과목 운영(1-1 진로탐색과 꿈-설계, 3-2 직업선택과 꿈설계)
- ▶ 공감 모바일 K-Cloud앱을 통한 자기주도적 학습 설계
- ▶ 미래융합가상학과를 통한 부·복수전공 활성화
- ▶ 신입생 예비학기제를 통한 학습 부담 경감 및 다양한 교과목 이수 기회 제공
- ▶ 지속가능 발전 목표(SDGs)와 연계한 교육과정 운영
- ▶ LINC3.0 Bridge 캡스톤디자인 교과/비교과 운영

## 강원대학교만의 특성화된 취업 프로그램

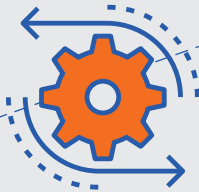

- ▶ 맞춤형 진로 취업프로그램
- ▶ AI를 활용한 JOB CAFE(AI모의면접실, 상상옷장, Job Studio 등)
- ▶ 온택트 직무박람회, KNU 찾아가는 컨설팅, 리더스 취업스터디
- ▶ LINC 3.0 사업단 특성화 취업프로그램(공기업 연계 취업프로그램, 1-Day 모의면접, 학과주도형 취업프로그램, 바이오 생산장비 부트캠프, 진로지도 프로그램, 취업컨설팅)

## 지역연계 취업 지원

- ▶ 국립대 최초 강원대학교 캠퍼스혁신파크 건립을 통해 창업 지원 등 산학연 인프라 구축('24년 예정)
- ▶ 춘천 레고랜드 개장에 따른 관광 사업 활성화
- ▶ 춘천 강소연구개발특구사업 선정(바이오 의약 신소재 분야)
- ▶ 지자체-대학 협력기반 지역혁신사업(RIS) 선정(강원대학교 총괄)
- ▶ 강원혁신도시 이전 공공기관 지역인재 채용 전국 1위(22년 44.5%)
- ▶ 춘천시 소재 사업체와 연계한 취업 지원
  - : 2019년 기준 춘천시 사업체 증가(2016년 대비 7.4% 사업체 수 증가/ 14% 종사자 증가(특히 제조업 분야 13.4% 사업체 수 증가))
  - : 춘천시 바이오산업단지를 기반으로 한 육성(춘천 바이오기업 매출 1조원 시대)



## 지표로 보는 취업률

(2021년 대학 정보공시 기준)



2022학년도 취업률

강원대학교

거점대 평균

1위(59.7%)

(54.9%)

삼척 / 도계 취업률 비교

삼척

도계

59.5%

64.1%

# 학생이 중심인 KNU



## 국립대학교의 넓고 풍부한 학습환경 제공



캠퍼스 면적      춘천      1,001,030㎡  
**1,634,193㎡**      삼척      633,163㎡  
 (도계포함)



첨단강의실/총강의실      춘천      314/352개(89%)  
**473/533개**      삼척      159/181개(88%)  
 (도계포함)



도서관 열람석      춘천      3,375석  
**4,533석**      삼척      1,158석  
 (도계포함)  
2022. 7월 기준



도서관 보유장서      춘천      1,183,318권  
**1,610,980권**      삼척      427,662권  
 (도계포함)  
2021년 대학정보공시 기준

## 쾌적한 생활공간 배정으로 신입생 편의 제공



### 춘천

- 2023학년도 신입생 입학희망자 전원 수용 (BTL생활관에 한함)
- 춘천지역 거주자 제외
- 강원지역 대학 기숙사 최대 수용인원 (4,386명)
- 캠퍼스 관통 시내버스 운행
- RC프로그램(외국어, 예체능 등) 운영



### 삼척

- 2023학년도 신입생 입학희망자 전원 수용
- RC프로그램(외국어, 자격취득, 예체능 등) 운영
- KTX 동해역 운행 (청량리역 → 동해역 약 2시간 소요)



### 도계

- 2023학년도 신입생 입학희망자 전원 수용
- 최대의 기숙사 수용률 (도계캠퍼스 재학생의 86% 수용)
- RC프로그램(영어몰입, 생활체육 등) 운영

## 재학생 장학금 수혜율 100% ↑

2021 대학정보공시 기준



**281**만원

재학생 1인당 장학금 수혜액



**109.4%**

재학생 장학금 수혜 비율



**68.8%**

등록금 총액 대비 장학금 지급액 비율  
(학생이 부담하는 등록금 총액 대비 장학금 지급액)

## 수요자 중심의 취업률 향상 프로그램 운영



## 핵심역량 향상을 위한 학습지원 솔루션

**메이저 러너**



전공 및 학습역량을 증진시키고 공동체 의식을 함양하기 위한 **협동학습 프로그램**

유형 | 전공학습, 프로젝트, 신입·재입학생, 전과·편입학생  
운영 기간 | 학기별 운영  
지원 사항 | 장학금, 인증서 및 상장 부여

**공모전**



자기주도학습 역량 강화를 위한 **실천지향형 프로그램**

유형 | 학습포트폴리오, 좋은수업에세이  
운영 기간 | 학기별 운영  
지원 사항 | 장학금, 인증서 및 상장 부여

**연수 및 특강**



학습에 대한 관심 및 흥미 향상, 학습 동기 유발을 위한 **다양한 프로그램**

유형 | 멘토자격연수, 학습역량 강화 특강, 해움+ 서포터즈, Honors day  
운영 기간 | 학기별 운영 및 방학 중 운영  
지원 사항 | 장학금, 인증서 및 상장 부여

**러닝코어**



체계적인 컨설팅을 통해 개인 학습유형에 맞는 **학습전략을 제공하는 프로그램**

유형 | 공동체형, 단짝형  
운영 기간 | 학기별 운영  
지원 사항 | 장학금, 인증서 및 상장 부여

# 변화와 혁신을 통해 새롭게 거듭나는 KNU



## 우수한 대외평가 실적이 증명하는 강원대학교



### 각종 세계대학평가서 국내 20위권 대학 도약

- 「2022 THE 세계대학 영향력 평가」 101-200위, 국내 6위
- 「2022 THE 세계대학평가」 1,201+위, 국내 28위
- 「2022 THE 아시아대학평가」 401-500위, 국내 28위
- 「2022 QS 세계대학평가」 1,001-1,200위, 국내 31위
- 「2022 QS 아시아 대학평가」 239위, 국내 30위
- 「2021 ARWU 세계대학평가」 601-700위, 국내 19위
- 「2022-2023 CWUR 세계대학평가」 735위, 국내 22위
- 「2022 U.S. News & World Report 대학평가」 1,122위, 국내 25위
- 「2021 CWTS 라이덴평가」 1,194위, 국내 43위

### 「산업계관점 대학평가」 7년 연속 최우수대학 선정 (교육부 · 한국대학교육협의회 · 경제5단체)

- 2021 정유 · 화공분야(화학공학전공)
- 2020 건축(시공)분야 (건설융합학부 건축공학전공)
- 2019 식품분야 (식품생명공학전공)
- 2018 바이오의약분야 (의생명융합학부)
- 2017 정유석유화학분야 (화학공학과)
- 전자반도체분야 (전자공학과)
- 화장품분야 (생약자원개발학과)
- 2016 건축(시공)분야 (도시건축학부 건축공학전공)
- 2015 식품분야 (식품생명공학과)



### 「2021년 대학기본역량진단」 ‘일반재정지원대학’ 선정 교육 · 연구 분야에서 우수한 평가 인정 (교육부, 한국교육개발원)

### 「대학혁신지원사업 연차평가 및 종합평가」 최우수 A등급 획득 (교육부, 한국연구재단)

### 「기초과학연구역량 강화사업」 2년 연속 선정 핵심연구지원센터 운영 (교육부, 국가연구시설장비진흥센터)



### 「캠퍼스 혁신파크」 국공립 최초 선정 도시첨단산업단지 지정 (교육부 · 국토교통부 · 중소벤처기업부)

### 「2022년 지자체-대학 협력기반 지역혁신사업」 선정 정밀의료 · 디지털헬스케어 · 스마트수소에너지 핵심분야 육성 (교육부)

### 「강원 춘천 강소연구개발특구사업」 바이오 의약 신소재 기술핵심기관 선정 (과학기술정보통신부)



## 다양한 정부재정 지원사업 선정

1



### 캠퍼스 혁신파크 선도사업(국립대 최초)

총사업비 **50,670,000**천원  
2019 ~ 2022

교육부, 국토교통부, 중소벤처기업부 주관

2



### 국립대학 육성사업

총사업비 **45,652,145**천원  
2018 ~ 2022

교육부 주관

3



### 대학혁신 지원사업

총사업비 **47,766,300**천원  
2019 ~ 2024

교육부 주관

4



### 지역선도대학 육성사업

총사업비 **6,308,995**천원  
2019 ~ 2023

교육부 주관

5



### 고교교육 기여대학 지원사업

총사업비 **733,000**천원  
2021 ~ 2022

교육부 주관

6



### IPP형 일학습병행 사업

총사업비 **6,408,943**천원  
2020 ~ 2022

고용노동부 주관

7



### 창업중심대학사업

총사업비 연간 **8,110,000**천원  
2022 ~ 2026

중소벤처기업부 주관

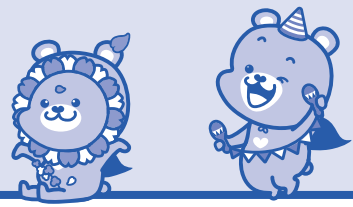

## 2023학년도 입학전형 주요 변경 사항

### 모집단위 변경

#### ▶ 모집단위 신설

구분	변경 전(2022학년도)
춘천	-
	-



구분	변경 후(2023학년도)
춘천	배터리융합공학과
	디지털밀리터리학과

#### ▶ 모집단위 명칭 변경

구분	변경 전(2022학년도)
춘천	미래농업융합학부
	생물자원과학부(응용생물학전공)
	기계의용·메카트로닉스·재료공학부
삼척 (도계포함)	에너지공학부
	전자정보통신공학부
	생약자원개발학과
	글로벌인재학부(지역경제전공)



구분	변경 후(2023학년도)
춘천	스마트팜농산업학과
	생물자원과학부(식물의학전공)
	기계의용·메카트로닉스공학부
삼척 (도계포함)	에너지지원화학공학과
	전자정보통신공학과
	바이오기능성소재학과
	글로벌인재학부(경제금융전공)

### 대학입학전형 신설 및 명칭 변경

#### ▶ 전형 변경 사항

변경 전(2022학년도)	
전형신설	-
명칭변경	학생부교과(사회배려자전형)



변경 후(2023학년도)	
전형신설	학생부종합(학·석사통합전형) 신설
	학생부교과(저소득-지역인재전형) 신설
명칭변경	학생부교과(사회통합전형) 신설 ** 국가보훈대상자, 저소득층, 만학도, 서해5도
	학생부교과(고른기회전형) 명칭 변경, 지원자격 추가 (변경) 광부자녀 재직기간 10년→5년 (추가) 북한이탈주민, 군인 자녀

#### ▶ 학생부종합전형 1단계 합격자 선발 배수 변경

변경 전(2022학년도)
<ul style="list-style-type: none"> <li>▶ 모집단위 17명 이상은 2배수 선발</li> <li>▶ 모집단위 14~16명은 2.5배수 선발</li> <li>▶ 모집단위 13명 이하는 3배수 선발</li> </ul>



변경 후(2023학년도)
▶ 모든 모집단위에서 3배수 선발



## 학생부교과전형 변경 사항

### ▶ 검정고시 교과성적 반영 방법 변경

변경 전(2022학년도)									
석차등급	1등급	2등급	3등급	4등급	5등급	6등급	7등급	8등급	9등급
검정고시성적	-	100	99	98~97	96~95	94~90	89~85	84~75	75미만
등급점수	1,000	970	940	910	880	850	750	500	280



변경 후(2023학년도)									
검정고시 과목성적		100	96 (99-96)	92 (95-92)	88 (91-88)	84 (87-84)	80 (83-80)	76 (79-76)	75이하
환산등급	1등급	2등급	3등급	4등급	5등급	6등급	7등급	8등급	9등급
등급점수	1,000	970	940	910	880	850	750	500	280

### ▶ 학생부교과전형 수능최저학력기준 완화 및 신설 전형 적용

변경 전(2022학년도)	변경 후(2023학년도)
-	<ul style="list-style-type: none"> <li>▶ 2022학년도 대비 수능최저학력기준 등급 일부 완화</li> <li>▶ 학생부교과(사회통합전형) 사범대학 지원 시 수능최저학력기준 적용</li> <li>▶ 학생부교과(저소득-지역인재전형) 춘천캠퍼스 지원 시 수능최저학력기준 적용</li> </ul>

### ▶ 사범대학 교직인적성 면접 폐지

변경 전(2022학년도)		변경 후(2023학년도)	
전형방법	▶ 학생부 1,000점(80%)+면접300점(20%)	전형방법	▶ 학생부 1,000점(100%)



## 2023학년도 입학전형 개요

캠퍼스	전형		모집 인원	전형 방법	1단계	2단계	수능최저 학력기준	
춘천 (2,429)	학생부 종합 (833)	학생부종합(미래인재전형)		584	단계별	서류 100% (3배수 선발)	1단계 성적 70% + 면접 30%	미적용
		학생부종합(소프트웨어인재전형)		22				
		학생부종합(평생학습자전형)		6				
		학생부종합(특성학교졸업자전형)		48				
		학생부종합(농어촌학생전형)		126	일괄합산	서류 100%		
		학생부종합(저소득층학생전형)		47				
	학생부 교과 (1,557)	학생부교과(일반전형)		875	일괄합산	학생부 100%	학생부 100%	적용
		학생부교과(지역인재전형)		506				미적용
		학생부교과(저소득-지역인재전형)		5				사범대 적용
		학생부교과(고른기회전형)		47				미적용
		학생부교과(사회통합전형)		78				미적용
		학생부교과(특수교육대상자전형)		30				미적용
	실기/실적 (39)	실기/실적(실기우수자전형)		26	일괄합산	학생부 20% + 실기 80%	학생부 80% + 면접 20%	미적용
실기/실적(체육특기자전형)		13	학생부 30% + 입상실적 70%	미적용				
삼척· 도계 (1,121)	학생부 종합 (237)	학생부종합(미래인재전형)		90	단계별	서류 100% (3배수 선발)	1단계 성적 70% + 면접 30%	미적용
		학생부종합(평생학습자전형)		11				
		학생부종합(특성학교졸업자전형)		31				
		학생부종합(학·석사통합전형)		30				
		학생부종합(농어촌학생전형)		40	일괄합산	서류 100%		
		학생부종합(저소득층학생전형)		35				
	학생부 교과 (786)	학생부교과(일반전형)		464	일괄합산	학생부 100%	학생부 100%	미적용
		학생부교과(지역인재전형)		237				
		학생부교과(저소득-지역인재전형)		2				
		학생부교과(고른기회전형)		58				
		학생부교과(사회통합전형)		19				
		학생부교과(특수교육대상자전형)		6				
	실기/실적 (98)	실기/실적 (실기우수자전형)	멀티디자인학과		34	일괄합산	학생부 20% + 실기 80%	학생부 30% + 입상실적 70%
생활조형디자인학과			34					
연극영화학과			11					
레저스포츠학과			10					
실기/실적(체육특기자전형)				9	학생부 30% + 입상실적 70%			

※ 위 표는 이해를 돕기 위한 요약 표이므로 자세한 내용은 해당 전형 확인 바람

※ 전형 요소별 반영 비율은 실질 반영 비율임



## 전형 일정

구분		전형 일정	비고
입학 원서 접수		2022.9.13.(화) ~ 9.17.(토) 20:00까지	▶ 입학원서 접수 대행 기관 온라인 접수만 시행
서류 제출 (해당자에 한함)		2022.9.19.(월) 18:00까지 (우체국 등기우편은 마감일 접수까지 유효)	발송용 봉투표지를 대봉투 겹면에 부착하여 제출 (발송용 봉투표지는 인터넷 원서접수 사이트에서 출력 가능) ▶ <b>춘천 캠퍼스</b> (24341) 강원도 춘천시 강원대학길 1 강원대학교 입학과(춘천캠퍼스) ▶ <b>삼척(도계포함) 캠퍼스</b> (25913) 강원도 삼척시 중앙로 346 강원대학교 입학과(삼척캠퍼스) ▶ 기한 내 미제출 시 입학 사정 대상 제외
제출서류 도착 확인		2022.9.23.(금)까지	▶ 입학 안내 홈페이지 및 원서접수 사이트
실기 고사	춘천	무용학과, 미술학과	2022.11.12.(토) ▶ 고사장 확인: 2022.11.7.(월)
	삼척	▶ 실기/실적 (실기우수자전형) 멀티디자인학과 생활조형디자인학과 연극영화학과	2022.10.22.(토) ▶ 고사장 확인: 2022.10.17.(월)
1단계 합격자 발표	▶ 학생부종합(미래인재전형) ▶ 학생부종합(소프트웨어인재전형) ▶ 학생부종합(평생학습자전형) ▶ 학생부종합(특성화고교졸업자전형)	2022.11.18.(금) 15:00	▶ 단계별 전형 1단계 합격자는 합격자 발표 이후 <b>면접 참여 의사를</b> 회신하여야 함 ▶ 일괄합산 전형의 경우 최종합격자 발표 [2022.12.15.(목)]만 있음
면접 평가	춘천	▶ 학생부교과(재직자전형) ▶ 학생부종합(미래인재전형) ▶ 학생부종합(소프트웨어인재전형) ▶ 학생부종합(평생학습자전형) ▶ 학생부종합(특성화고교졸업자전형)	2022.11.12.(토) ▶ 고사장 확인: 2022.11.7.(월)
	삼척	▶ 학생부종합(미래인재전형) ▶ 학생부종합(평생학습자전형) ▶ 학생부종합(특성화고교졸업자전형)	2022.11.25.(금) ~ 11.26.(토) ※ <b>전형별, 모집단위별 면접일은 32~39쪽 참조</b> ▶ 고사장 확인: 2022.11.22.(화) ▶ 오전과 오후로 시행하며 수험생이 시간을 선택할 수 <b>없음</b> ▶ 문의처 (춘천캠퍼스) 033-250-6056 (삼척·도계캠퍼스) 033-570-6555
최종 합격자 발표		2022.12.15.(목) 15:00	▶ 합격증 온라인 출력 가능 ▶ 개별 통보하지 않음
최종 합격자 등록기간 (온라인 문서 등록)		2022.12.16.(금) ~ 12.19.(월) 18:00까지	▶ 입학 안내 홈페이지 '온라인 문서등록' 버튼 클릭 (예치금 납부 없음) ▶ 온라인 문서등록 최종 완료 후 '문서등록 확인서' 출력 보관
미등록 충원 합격자 발표		2022.12.20.(화) ~ 2022.12.26.(월) 18:00까지	▶ 충원 계획에 의함 ▶ 충원 일정은 추후 입학 안내 홈페이지 공고
미등록 충원 합격자 등록기간 (온라인 문서 등록)		2022.12.27.(화) 16:00까지	
합격자 최종 등록금 납부		2023.2.7.(화) ~ 2.9.(목) 16:00까지	▶ 개인별 가상계좌로 납부 ※ 입금자 명의로 학생 명의로 아니어도 무방

※ 제출서류 도착 확인 · 고사장 안내 · 합격자 발표: 강원대학교 입학안내 홈페이지 참조



## 전형별 모집단위별 모집 인원

### 1. 학생부종합전형, 학생부교과전형 모집 인원

캠퍼스	단과 대학	계열	모집단위	모집 인원	학생부종합						학생부교과						실기/ 실적	수시 소계		
					미래 인재	소프트 웨어 인재	평생 학습자	특성화 고교 졸업자	학· 석사 통합	농어촌 학생	저소득층 학생	일반	지역 인재	저소득 - 지역 인재	고른 기회	사회 통합			특수 교육 대상자	재직자
					정원내			정원외			정원내			정원외						
간호 대학	인문 사회	간호학과(인문계열) <small>[교직]</small>		30	5							8	6	1		1			21	
			간호학과(자연계열) <small>[교직]</small>		55	8								17	6	1		1		
경영 대학	인문 사회	경영· 회계학부 <small>[경영학교육인증]</small> 경영학전공 <small>[교직]</small> 회계학전공 <small>[교직]</small>		218	45		6		4	5	52	27		6	5	◎			150	
		경제· 정보통계학부 경제학전공 정보통계학전공		82	20				3		19	13		3	1	◎			59	
		관광경영학과		37	9		1		2	2	8	4		3	1	◎			30	
		국제무역학과		59	14		2		2	2	13	9		2	3	◎			47	
		스마트팜농산업학과		22			6											16		22
농업 생명 과학 대학	자연 과학	바이오산업공학부 바이오시스템기계공학전공 <small>[교직]</small> 식품생명공학전공		59	15		3		1	2	11	14		3					49	
		생물자원과학부 식물자원응용과학전공 <small>[교직]</small> 식물의학전공		52	10		1		2	2	12	13							40	
		원에· 농업자원경제학부 농업자원경제학전공 <small>[인문사회계열]</small> 원에과학전공 <small>[교직]</small>		65	16		3		2	2	17	17			2				59	
		지역건설공학과 <small>[교직]</small>		28	8		1		2		7	5			1				24	
		환경융합학부 바이오자원환경학전공 에코환경과학전공		65	15				2	2	16	18		2	2				57	
		동물산업융합학과		37	11		2		2		9	4		1	1				30	
		동물응용과학과		43	11		2		1	1	12	6		1	1				35	
동물자원과학과 <small>[교직]</small>		50	11		2		2	1	12	7		2	1				38			
문화 예술 · 공과 대학	공학 <small>[공학교육인증]</small>	건축학과(5년제) <small>[건축학교육인증]</small>		27	5		1		2	1	5	4			1	◎			19	
		건축· 토목· 환경공학부 건축공학전공 토목공학전공 환경공학전공		118	17		4		4	3	34	17		2	3	◎			84	
		기계의용· 메카트로닉스공학부 기계의용공학전공 메카트로닉스공학전공		105	20		2		4	1	25	16		2	2	◎			72	
		배터리융합공학과		43	8				2	1	15	8							34	
		에너지자원· 산업공학부 산업공학전공 에너지자원공학전공		66	10				2	1	23	9			1	◎			46	
		화공· 생물공학부 생물공학전공 화학공학전공		72	14				2	2	20	9			2	◎			49	



캠퍼스	단과 대학	계열	모집단위	모집 인원	학생부종합						학생부교과						실기/ 실적	수시 소계		
					미래 인재	소프트 웨어 인재	평생 학습자	특성화 고교 졸업자	학·석사 통합	농어촌 학생	저소득층 학생	일반	지역 인재	저소득 - 지역 인재	고른 기회	사회 통합			특수 교육 대상자	재직자
					정원내			정원외			정원내			정원외						
춘천	문화 예술 · 공과 대학	예체능	디자인학과	36														0		
			무용학과	20													11	11		
			미술학과 [교직]	26													15	15		
			스포츠과학과 [교직]	26													11	11		
			음악학과 [교직]	29														0		
	사범 대학	인문 사회	영상문화학과	48	8			2		2	14	7		1				34		
			교육학과	17	3					1	4	2		1	1			12		
		인문 사회	국어교육과	34	10					3	7	3		1				24		
			역사교육과	18						1	7	2		1	1			12		
			영어교육과	26	6					2	7	4		1	1			21		
			윤리교육과	17	4					1	4	2		1	1			13		
			일반사회교육과	18	4					1		5		1	1			12		
			지리교육과	18						1	9	3		1	1			15		
		자연 과학	한문교육과	14	3					1	2	2		1	1			10		
			가정교육과	13						1	4	2		1	1			9		
과학교육학부 물리교육전공 생물교육전공 지구과학교육전공 화학교육전공	47		16					4	9	4		1	1			35				
수학교육과	34		8					3	7	4		1	1			24				
사회 과학 대학	예체능	체육교육과	16						1							2	3			
		문화인류학과	25	4					2	9	3		1	◎			19			
	인문 사회	미디어커뮤니케이션학과	29	7					2	7	4		2	1	◎		23			
		부동산학과	29						1	16	4		1	◎			22			
		사회학과	27	4					1	9	4		1	◎			19			
		정치외교학과	27	4					2	8	4		1	◎			19			
		행정·심리학부 심리학전공 [교직] 행정학전공	73	13					4	17	9		2	2	◎		47			
		산림 환경 과학 대학	자연 과학	목재·종이과학부 목재과학전공 종이소재과학전공	51	8		2		3	2	13	12			◎		40		
	산림과학부 산림경영학전공 산림자원학전공 산림환경보호학전공	101		19		3		3	2	27	23			◎		77				
	생태조경디자인학과	27		6		1		1	1	7	4		1	◎		21				
수의과 대학	자연 과학	수의예과	40						18	6	1					25				
약학 대학	자연 과학	약학과	54	9					4	15	10	1				39				
의과 대학	자연 과학	의예과	49	9					10	14	1					34				
의생명 과학 대학	자연 과학	분자생명과학과	28	5					2	9	5		1	◎			22			
		생명건강공학과	28	5					2	9	6		1	◎			23			
		생물의소재공학과	23						2	9	4		1	◎			16			
		의생명융합학부 시스템면역과학전공 의생명공학전공	63	13					2	2	17	12		1	◎		47			

기원시량  
 I 전형 유형별 시범 선발 유형별 (학생부종합) (학생부교과)  
 세부시량  
 I 전형 유형별 시범 선발 유형별 (학생부교과)  
 세부시량  
 I 전형 유형별 시범 선발 유형별 (실기/실적)  
 II 수능최저학력기준 반영 유형별  
 세부시량  
 III 학교생활기록부 성적 반영 유형별  
 세부시량  
 IV 사서  
 세부시량  
 V 대학생활 만족도(반복)  
 세부시량



캠퍼스	단과 대학	계열	모집단위	모집 인원	학생부종합						학생부교과						실기/ 실적	수시 소개			
					미래 인재	소프트 웨어 인재	평생 학습자	특성화 고교 졸업자	학· 석사 통합	농어촌 학생	저소득층 학생	일반	지역 인재	저소득 - 지역 인재	고른 기회	사회 통합			특수 교육 대상자	재직자	
					정원내			정원외			정원내			정원외							
춘천	인문 대학	인문 사회	인문학부 국어국문학전공 [교직] 독어독문학전공 불어불문학전공 사학전공 [교직] 영어영문학전공 [교직] 일본학전공 [교직] 중어중문학전공 [교직] 철학전공	258	52					13	1	80	32		10	9	◎		197		
			자연 과학 대학	자연 과학	물리학과 [교직]	17	3					2		5	2		1		◎		13
					생명과학과 [교직]	25	6					1		6	4		1		◎		18
					수학과 [교직]	29	6					2		8	4		1		◎		21
					지질·지구물리학과 지구물리학과전공 지질학과전공 [교직]	46	7					2	2	15	9					◎	
			화학·생화학부 생화학전공 화학전공	70	17					3	1	22	13					◎		56	
	IT 대학	공학	디지털멀티미디어학과	21						1		8	5							14	
			전기전자공학과	99	18			3		4	2	30	12		2		◎		71		
			전자공학과	43	8			1		2	1	14	5				◎		31		
			컴퓨터공학과	159	22	17		5		4	1	37	13		4	5	◎		108		
시융합학과			42	5	5		1		2		10	4			2			29			
독립 학부	인문 사회	자유전공학부(인문계열)	52								17	16			3			36			
		자연 과학	자유전공학부(자연계열)	36							14	11			3			28			
춘천캠퍼스 합계				3,381	584	22	6	48		126	47	875	506	5	47	78	30	16	39	2,429	
삼척	공학 대학	공학	건설융합학부 건축학전공(5년제) [건축교육인증시험예정] 토목공학전공	79	4			3		2	2	26	18		4		◎		59		
			기계시스템공학부 [공학교육인증] 기계공학전공 기계설계공학전공	100	4			3		2	2	37	23		5		◎		76		
			시소프트웨어학과	100	3			2	30	2	2	35	13		3		◎		90		
			신소재공학과 [공학교육인증]	54	2			1		1	1	22	12		2		◎		41		
			에너지자원화학공학과	57	2			1		1	1	22	13		2		◎		42		
			전기제어계측공학부 전기공학전공 제어계측공학전공	72	3			2		2	1	27	16		2		◎		53		
			전자정보통신공학과 [공학교육인증]	64	3			2		2	1	24	13		2		◎		47		
			지구환경시스템공학과	40	2			1		1	1	20	8		1		◎		34		
			인문 사회· 디자인 스포츠 대학	인문 사회	예체능	글로벌인재학부 공공행정전공 관광전공 영어전공 경제금융전공	124	6		2	3		2	2	48	25		6		◎	
	레저스포츠학과	29				2					1	1		1				◎		19	24
	멀티디자인학과	59						1	2			2	1			1		◎		34	41
	생활조형디자인학과	51						1	2			2	1			1		◎		34	41
	삼척캠퍼스 합계				829	31		4	22	30	20	16	261	142	29				87	642	





캠퍼스	단과 대학	계열	모집단위	모집 인원	학생부종합						학생부교과						실기/실적	수시 소계		
					미래 인재	소프트 웨어 인재	평생 학습자	특성화 고교 졸업자	학·석사 통합	농어촌 학생	저소득층 학생	일반	지역 인재	저소득·지역 인재	고른 기회	사회 통합			특수 교육 대상자	재직자
					정원내			정원외			정원내			정원외						
도계	공학 대학	공학	소방방재학부 소방방재공학전공 재난관리공학전공	92	6		3		3	2	32	18		3	◎		67			
			보건 과학 대학	자연 과학	간호학과 [간호교육인증]	69	7					2	2	14	10	2	2	2	◎	41
	물리치료학과	36			6						2	2	9	5		2	1	◎	27	
	방사선학과	32			5						1	1	10	4		2	1	◎	24	
	바이오기능성소재학과 [교직]	18			2		1	1			1	1	7	2		1		◎	16	
	식품영양학과 [교직]	30			3		1	2			1	1	9	4		2		◎	23	
	안경광학과	33			4		1	1			1	1	11	4		2	1	◎	26	
	응급구조학과	34			6						2	2	9	4		2	1	◎	26	
	작업치료학과	42			5		1				1	1	16	6		2	1	◎	33	
	치위생학과	34	4						1	1	11	5		2	1	◎	25			
	인문 사회 · 디자인 스포츠 대학	인문 사회	사회복지학과	39	5		2			2	2	12	5		2	1	◎	31		
			유아교육과 [교직]	16	4		1				1	1	4	1		1	1	◎	14	
			일본어학과	17	2			1			1	1	7	3				◎	15	
	독립 학부	인문 사회	자유전공학부(인문계열)	46								17	10		2	3	◎	32		
			자유전공학부(자연계열)	73									35	14		4	6	◎	59	
도계캠퍼스 합계				630	59		7	9	0	20	19	203	95	2	29	19	11	473		
삼척(도계포함)캠퍼스 합계				1,465	90		11	31	30	40	35	464	237	2	58	19	6	98	1,121	
총계(춘천+삼척+도계)				4,846	674	22	17	79	30	166	82	1,339	743	7	105	97	36	16	137	3,550

참고사항

- ▶ 수시모집 미충원 인원은 정시모집(㉞군,㉟군,㊱군)으로 이월하여 선발함  
단, 학생부교과(특수교육대상자전형)은 정시모집에서 선발하지 않음
- ▶ 학사조직 개편 등으로 단과대학명, 계열명, 모집단위명 및 모집 인원 등이 변경될 수 있음(변경될 경우 홈페이지에 공고)
- ▶ 실기/실적(실기우수자전형) 및 실기/실적(체육특기자전형)은 전공 및 종목별로 모집
- ▶ ◎ 표기된 학과는 학생부교과(특수교육대상자전형) 선발 대상 모집단위임
- ▶ 도계캠퍼스 사회복지학과, 유아교육과 신입생은 2학년부턴 삼척캠퍼스에서 수업
- ▶ [경영학교육인증] 표기된 학부는 한국경영교육인증원(KABEA)의 인증을 획득한 학부임
- ▶ [공학교육인증] 표기된 단과대학 또는 학과는 한국공학교육인증원(ABEEK)의 인증을 획득한 단과대학 또는 학과임
- ▶ [건축학교육인증] 표기된 학과는 한국건축학교육인증원(KAAB)의 인증을 획득한 학과임
- ▶ [건축학교육인증시행예정] 표기된 학과는 2022학년도부터 한국건축학교육인증원 (KAAB)의 인증프로그램을 바탕으로 교육과정인 운영되는 학과임
- ▶ [간호교육인증] 표기된 학과는 한국간호교육평가원 간호교육인증을 취득한 학과임
- ▶ [교직] 표기된 학과는 교직과정 설치 학과이며, 삼척캠퍼스 유아교육과는 사범계 학과임
- ▶ 학부단위로 모집하는 경우 전공 선택은 교육 여건(교수, 교육시설 등) 및 배정 원칙에 따라 결정됨
- ▶ [인문사회계열] 표기된 전공은 인문사회계열 전공임

기원사항  
I 전형 유형별 선발 방법(학생부종합)  
I 전형 유형별 선발 방법(학생부교과)  
I 전형 유형별 선발 방법(실기/실적)  
II 수시최저학력기준 반영 방법  
I 수시최저학력기준 반영 방법  
III 학교생활기록부 성적 반영 방법  
I 수시 일정  
I 수시 서식  
I 수시 전형  
I 수시 전형  
I 수시 전형



## 2. 실기/실적(예체능)전형 모집 인원

캠퍼스	단과대학	모집단위	전공	실기/실적 모집 인원	
				실기우수자	체육특기자
춘천	문화예술·공과대학	무용학과	발레전공	5	
			한국무용전공	3	
			현대무용전공	3	
		미술학과 <small>[교직]</small>	서양화전공	5	
			조소전공	5	
			한국화전공	5	
		스포츠과학과 <small>[교직]</small>	육상(여자-단거리)		2
			농구(여자)	센터	1
				포워드	3
				가드	2
	탁구(남자)			1	
	사격(남자-10M공기권총)			1	
	소프트테니스(정구)-남자			1	
	사범대학	체육교육과	소프트테니스(정구)-남자	1	
사격(남자-10M공기권총)			1		
삼척	인문사회·디자인스포츠타대학	레저스포츠타학과	10		
		레저스포츠타학과	남자핸드볼(필드플레이어)	5	
			스키(전국체전종목)	2	
			여자유도	2	
		멀티디자인학과	34		
생활조형디자인학과	34				
도계	인문사회·디자인스포츠타대학	연극영화학과	11		

※ 세부 사항은 54~63쪽 참조



# 공통 제출서류

## 1. 공통 제출서류 안내

구분	제출 대상	제출서류(2022.8.22.(월) 이후 발급분에 한함)
국내 고등학교 졸업(예정)자	학생부 온라인 제공 동의자	▶ 없음(전형별 추가 제출서류는 제출해야 함)
	학생부 온라인 제공 비동의자 또는 학생부 온라인 미제공 고교 출신자	▶ 학교생활기록부 1부
고등학교 졸업학력 검정고시 합격자	검정고시 대입전형자료 온라인 제공 동의자	▶ 학교생활기록부 대체 서식 1부 ※ 학생부종합전형(평생학습자, 저소득층학생) 지원 시 해당
	검정고시 대입전형자료 온라인 제공 비동의자	▶ 검정고시 합격증명서 1부 ▶ 검정고시 성적증명서 1부  ▶ 학교생활기록부 대체 서식 1부 ※ 학생부종합전형(평생학습자, 저소득층학생) 지원 시 해당
국외 고등학교 졸업(예정)자	지원자 전원	▶ 국외고 전 학년 성적증명서 1부 ▶ 국외고 졸업(예정)증명서 1부
		▶ 학교생활기록부 대체 서식 1부 ※ 학생부종합전형(평생학습자, 저소득층학생) 지원 시 해당 ▶ 국내고 학교생활기록부(국내고 1학기 이상 재학 시)

※ 국외고를 1학기 이상 이수한 경우 국내 고등학교 졸업과 관계없이 국외고 성적증명서 제출

※ 지원 자격 증빙이 필요한 전형에 지원하는 경우, 공통 제출서류 이외의 전형별 추가 제출서류를 반드시 제출해야 함

## 2. 제출기한 및 방법

제출 기간	제출 방법	제출처	
2022.9.13.(화)~ 2022.9.19.(월) (마감일 우체국 접수까지 유효)	우편 또는 직접 제출 ※ 발송용 봉투 표지를 대봉투 겉면에 부착하여 제출 (발송용 봉투 표지는 인터넷 원서접수 사이트에서 출력 가능) ※ 직접 제출은 9.19.(월) 18시까지	춘천	[24341] 강원도 춘천시 강원대학길1 강원대학교 입학과(중앙도서관 1층)
		삼척 (도계포함)	[25913] 강원도 삼척시 중앙로 346 강원대학교 입학과(그린에너지연구원 408호)

### 가. 서류 제출 시 유의 사항

- ▶ 지원 자격 증빙서류는 **【2022.8.22.(월) 이후】** 발급된 것에 한하여 인정(국외고 관련 서류는 제외)
- ▶ 필수 제출서류 중 한 가지 서류라도 미제출 시 불합격 처리함
- ▶ 제출서류 우측 상단에 모집단위, 성명, 수험번호를 기재하여 제출
- ▶ 제출서류상의 이름이 서로 다른 경우에는 동일인임을 증명하는 서류를 첨부하여야 함
- ▶ 조기졸업, 월반, 성적 및 재학 기록 폐지 등 특이한 사유가 있을 시에는 해당 학교에서 사유서를 발급받아 제출  
※ 지원 자격 등과 관련하여 제출서류 이외 사실 확인이 필요한 경우 추가서류를 요구할 수 있음

### 나. 국외고 졸업(예정)자 제출서류 안내

- ▶ **국외고 성적증명서, 졸업(예정)증명서**
  - ① 지원자가 재학한 학교 소재 국가의 고교 성적증명서 및 졸업(예정)증명서에 대한 아포스티유 확인서 또는 영사 확인서 제출(사본 제출 가능)
  - ② 중국 내 학력 취득자의 경우, 중국교육부 학력 및 학위인증센터(www.cdggc.edu.cn)에서 발행하는 학력 및 학위 인증보고서를 통해서도 제출 가능(영사 확인 대체 가능)  
※ 단, 「재외국민의 교육지원 등에 관한 법률」 제5조, 동법 시행규칙 제2조, 제3조에 의거 재외국민에게 「초·중등교육법」의 규정에 따른 학교 교육을 실시하기 위해 교육부장관의 승인받아 설립·운영되는 교육기관에 재학한 재외국민은 제외
  - ③ 한국어, 영어를 제외한 외국어로 된 서류는 한국어 또는 영어 번역(공증)을 반드시 첨부하여야 함

기타사항 | I 전형 유형별 선발 방법(일반/선형) | II 수능최저학력기준 면제 방법 | III 학교생활기록부 성적 반영 방법 | IV 사정 원칙 | V 서식 | VI 대학생활 안내(내부)



## 다. 국외고 졸업(예정)자 최종합격자 추가 제출서류 안내

- ▶ **제출 대상자:** 2023학년도 최종합격자 중 원서접수 시 국외고 성적증명서, 졸업(예정)증명서 사본 제출자
- ▶ **제출서류:** 해외 소재 학교에서 발급받은 **제출서류의 원본을 반드시 제출해야 함**
- ▶ **제출 방법**
  - 해외 학교에서 발급받은 성적증명서에 대하여, 당해 학교 소재국이 지정한 기관에서 발급한 아포스티유 확인서(또는 영사 확인)를 제출
  - 입학과로 방문(공휴일 제외, 평일 18:00 이전까지) 제출 또는 등기우편(서류 제출 마감일 우체국 접수분까지) 발송
- ▶ **제출기한:** 2023.2.6.(월) ~ 2023.2.24.(금) 18:00까지

## ※ 아포스티유협약 가입국 현황

(2021.9.16.기준)

지역	국가/지역
아시아, 대양주	호주, 중국 일부(마카오, 홍콩), 일본, 한국, 뉴질랜드, 브루나이, 몽골, 쿡제도, 피지, 인도, 마셜군도, 모리셔스, 바누아투, 사모아, 통가, 니우에, 타지키스탄, 팔라우, 필리핀, 싱가포르
유럽	알바니아, 오스트리아, 벨라루스, 벨기에, 보스니아 - 헤르체코비나, 불가리아, 크로아티아, 키프로스, 체코, 덴마크, 에스토니아, 핀란드, 프랑스, 조지아, 독일, 몰타, 그리스, 헝가리, 아이슬란드, 아일랜드, 이탈리아, 라트비아, 리투아니아, 룩셈부르크, 모나코, 몬테네그로, 네덜란드, 노르웨이, 폴란드, 포르투갈, 러시아, 루마니아, 세르비아, 슬로바키아, 슬로베니아, 스페인, 스웨덴, 스위스, 터키, 키르기스스탄, 마케도니아, 우크라이나, 영국, 안도라, 아르메니아, 아제르바이잔, 몰도바, 리히텐슈타인, 산마리노, 카자흐스탄, 우즈베키스탄, 코소보
북미	미국
중남미	아르헨티나, 멕시코, 파나마, 수리남, 베네수엘라, 앤티가바부다, 바하마, 바베이도스, 벨리즈, 콜롬비아, 도미니카연방, 도미니카공화국, 에콰도르, 엘살바도르, 그라나다, 온두라스, 세인트빈센트, 페루, 트리니다드토바고, 세인트루시아, 세인트키츠네비스, 코스타리카, 우루과이, 니카라과, 파라과이, 브라질, 칠레, 과테말라, 볼리비아, 가이아나, 자메이카
중동·아프리카	나미비아, 남아프리카공화국, 라이베리아, 레소토, 말라위, 모로코, 바레인, 보츠와나, 브룬디, 상투메프린시페, 세이셸, 스와질랜드, 오만, 이스라엘, 카보베르데, 튀니지



의과대학



사범대학



## 입학원서 접수

1. 입학원서 접수 기간: 2022.9.13.(화) 09:00 ~ 9.17.(토) 20:00까지 (5일간, 24시간 가능)
2. 복수 지원: 각 세부 전형별 1개씩 캠퍼스별[춘천 3회까지/삼척(도계포함) 3회까지] 복수지원 가능(강원대학교 총 6회 지원 가능)
  - ※ 동일 세부 전형에 복수지원 불가(단, 동일한 모집단위에 전형을 달리하여 지원 가능)
  - ※ 자세한 사항은 수험생 유의 사항 참조

### 3. 입학 문의처

구분	춘천캠퍼스	삼척(도계포함)캠퍼스
홈페이지	▶ <a href="http://www.kangwon.ac.kr/admission">http://www.kangwon.ac.kr/admission</a>	
전화	▶ (학생부종합) 033-250-7023,27 ▶ (학생부교과 등) 033-250-6041~5	▶ (학생부종합) 033-570-6555 ▶ (학생부교과 등) 033-570-6555

### 4. 인터넷 입학원서 접수절차

원서접수 사이트 접속	• 본교 입학 안내 홈페이지 접속 → 입학원서 접수 대행 기관(유휴웨어플라이( <a href="http://www.uwayapply.com">www.uwayapply.com</a> ))
회원가입 및 로그인	• 반드시 지원자 본인 명의로 회원 가입해야 함(보호자 등 타인 아이디로는 원서접수 불가)
강원대학교 캠퍼스 선택	• 캠퍼스(춘천, 삼척, 도계)의 위치와 모집단위가 다르므로 신중히 선택
유의 사항 확인 및 동의	• 인터넷 원서접수 유의 사항을 반드시 읽고 접수 관련 동의서 확인 후 진행
원서 입력 및 사진 첨부	• <b>개인 인적사항, 연락처, 전형유형, 모집단위 등을 정확히 기입해야 하며, 누락/오기에 대한 책임은 지원자 본인에게 있음</b> • 사진은 최근 3개월 내 촬영한 증명사진 파일(JPG파일 형식, 3cm×4cm)로 업로드함
원서 입력사항 확인	• 전형료 납부 전 반드시 최종 작성 내용을 확인해야 함. <b>전형료 납부 후에는 전형유형·전형세부유형 및 모집단위를 변경하거나(기재사항 수정 불가) 원서접수를 취소할 수 없음</b> • 원서에 기재된 연락처는 항상 연락 가능하여야 하며 전화번호 및 주소 오기 또는 변경으로 인하여 연락이 두절된 경우 발생하는 불이익에 대하여 본 대학에서 책임지지 않음
전형료 결제	• 무통장 입금, 신용카드 결제, 휴대폰 결제 등을 통하여 전형료 납부 • <b>전형료 납부 후에는 원서접수 취소가 불가함</b>
수험표 출력	• 수험표는 본인이 보관하며 실기고사 및 면접평가에 지참
서류 제출 (해당자만)	• <b>제출기한:</b> 2022.9.19.(월) 18:00 (마감일 우체국 등기우편 접수까지 유효) • <b>제출방법:</b> 등기우편 발송 혹은 방문 제출 ※ <b>발송용 봉투표지</b> 를 대봉투 겉면에 부착하여 발송(제출) (발송용 봉투표지는 인터넷 원서접수 사이트에서 출력 가능) • <b>등기우편 제출 주소</b> [춘천캠퍼스] (우) 24341 강원도 춘천시 강원대학길 1 강원대학교 입학과(중앙도서관 1층) [삼척(도계포함)캠퍼스] (우) 25913 강원도 삼척시 중앙로 346 강원대학교 입학과(그린에너지연구원 408호)
제출서류 도착확인	• 등기우편 도착일 또는 방문 제출일 2일 이후 조회 가능 • <b>조회방법:</b> 우리 대학 홈페이지 → 입학안내 홈페이지 → 공지사항 (수험번호로 조회)



## 5. 지원 자격 및 제출서류

구분	학생부종합							학생부교과							실기/실적		
	미래 인재	소프트 웨어 인재	평생 학습자	특성화 고교 졸업자	학·석사 통합	농어촌 학생	저소득층 학생	일반	지역 인재	저소득 - 지역 인재	고른 기회	사회 통합	특수 교육 대상자	재직자	실기 우수자	체육 특기자	
복수지원		각 세부 전형별 1개씩 캠퍼스별[춘천 3회까지/삼척(도계포함) 3회까지] 복수지원 가능(강원대학교 총 6회 지원 가능)															
지원 자격	일반고	○	○	○	△	○	○	○	○	○	○	○	○	○	△	○	○
	특목고	○	○	○	-	○	-	○	○	○	○	○	○	○	△	○	○
	특성화고	○	○	○	○	○	○	○	○	○	○	○	○	○	△	○	○
	자사고	○	○	○	-	○	-	○	○	○	○	○	○	○	-	○	○
	국외고	-	-	○	-	-	-	○	○	-	-	○	△	○	-	△	-
	검정고시	-	-	○	-	-	-	○	○	-	-	○	△	○	-	△	-
	졸업연도	제한 없음	제한 없음	'23.3.1. 기준 만30세 이상	제한 없음	제한 없음	제한 없음	제한 없음	제한 없음	제한 없음	제한 없음	제한 없음	제한 없음	제한 없음	산업체 3년 이상	제한 없음	제한 없음
제출 서류	온라인	학교생활 기록부	○	○	○	○	○	○	○	○	○	○	○	○	○	○	○
	등기 우편	활동 입증자료	-	-	△	-	-	-	△	-	-	-	-	-	-	-	-
		지원자격 증빙서류	-	-	○	△	-	○	○	-	-	○	○	○	○	○	△

※ 위 표는 이해를 돕기 위한 요약 표이므로 자세한 내용은 해당 전형 확인 바람(△ 표시는 세부참조)



# 전형료

## 1. 전형별 전형료

(단위: 원)

전형명		전형료	1단계 불합격자 환불 금액	비고	
학생부 종합	▶ 학생부종합(미래인재전형) ▶ 학생부종합(소프트웨어인재전형) ▶ 학생부종합(평생학습자전형) ▶ 학생부종합(특성학교졸업자전형)	38,000	19,000	• 1단계: 서류평가 • 2단계: 면접	
	▶ 학생부종합(학·석사통합전형) ▶ 학생부종합(농어촌학생전형)	33,000	-	서류평가	
	▶ 학생부종합(저소득층학생전형)	33,000 (면제*)	-	서류평가	
학생부 교과	▶ 학생부교과(일반전형) ▶ 학생부교과(지역인재전형)	19,000	-	학생부	
	▶ 학생부교과(재직자전형)	38,000	-	학생부+면접	
	▶ 학생부교과(저소득-지역인재전형) ▶ 학생부교과(고른기회전형) ▶ 학생부교과(사회통합전형) ▶ 학생부교과(특수교육대상자전형)	19,000 (면제*)	-	학생부	
	실기/실적	▶ 실기/실적(실기우수자전형)	무용학과 미술학과 멀티디자인학과 생활조형디자인학과	47,000	-
연극영화학과			61,000	-	실적심사
▶ 실기/실적(체육특기자전형)		레저스포츠학과	38,000	-	실적심사
▶ 실기/실적(체육특기자전형)		38,000	-	실적심사	

\* 저소득층학생전형, 저소득-지역인재전형, 고른기회전형, 사회통합전형, 특수교육대상자전형은 전형료 면제

## 2. 전형료 반환

가. 1단계 불합격자 및 면접 미응시자의 환불금액은 입학원서에 기재된 「전형료 환불 계좌」로 송금함

※ 면접 응시 신청 후 결시한 자에게는 전형료를 환불하지 않음

나. 천재지변, 질병, 기타 사고 등 부득이한 사유로 면접평가 등에 응시하지 못한 자는 전형료 환불 신청서 및 해당 사유를 입증할 수 있는 객관적인 자료를 제출하여 사유가 타당하다고 인정될 경우에 한하여 일부 환불함

다. 단계별 전형 전형료는 1단계 19,000원, 2단계 19,000원임

라. 전형료에 원서접수 수수료 포함



## 합격자 발표 및 등록

### 1. 합격자 발표

구분		전형 일정	합격자 공고	비고
1단계 합격자 발표	▶ 학생부종합(미래인재전형) ▶ 학생부종합(소프트웨어인재전형) ▶ 학생부종합(평생학습자전형) ▶ 학생부종합(특성화고교졸업자전형)	2022.11.18.(금) 15:00	▶ 입학 안내 홈페이지	▶ 일괄합산 전형의 경우 최종합격자 발표만 있음 [2022.12.15.(목)] ▶ 개별 통보하지 않음
	최종합격자 발표	2022.12.15.(목) 15:00		
미등록 총원 합격자 발표		2022.12.26.(월) 18:00까지	▶ 총원 계획에 의함	▶ 입학 안내 홈페이지 별도 공지 예정

- ※ 미등록 총원 합격자 발표 및 등록금 납부에 관한 사항은 우리 대학 입학 안내 홈페이지를 통해 별도 안내
- ※ 모든 지원자는 우리 대학 입학 안내 홈페이지에 공고된 합격자 명단(예비 순위자 포함)을 반드시 확인하여야 함
- ※ 예비 순위자는 전형 기간 동안 항상 전화 연락이 가능하도록 주의를 기울여야 하며, 전화번호 변경 및 전화 연락 두절로 인한 불이익은 지원자의 책임임
- ※ 미등록 총원 합격자의 등록 마감[2022.12.27.(화)] 이후에 발생하는 결원은 정시모집으로 이월하여 선발함
  - 학생부교과(특수교육대상자전형) 제외

### 2. 합격자 온라인 문서 등록

구분	등록 기간	등록 방법
최종합격자 등록	2022.12.16.(금) ~ 12.19.(월) 18:00까지	▶ 입학 안내 홈페이지 '온라인 문서등록' 버튼 클릭 ▶ 버튼 클릭 후 안내 사항에 따라 최종 완료까지 시행 ▶ 온라인 문서등록 최종 완료 후 '문서등록 확인서' 출력 보관
미등록 총원 합격자 등록	2022.12.27.(화)	

- ※ 온라인 문서등록은 입학 동의를 확인하는 사항이며, 기간 내 합격자 온라인 문서등록을 하지 않는 경우 등록 의사가 없는 것으로 간주하여 등록 포기 처리함
- ※ 중복 합격 시 하나의 전형을 선택하여 등록하여야 함

### 3. 최종 등록금 납부

구분	등록 기간(납부 기간)	고지서 교부	납부 금액	납부 장소	비고
최종 등록금 납부	2023.2.7.(화) ~ 2.9.(목) 16:00까지	입학 안내 홈페이지	등록금 납입액표 참조	합격자 발표 시 공고 예정 (온라인 납부 가능)	▶ 개인별 가상계좌로 납부 ※ 송금자 명의를 학생이 아니어도 무방

- ※ 온라인 문서등록을 하였더라도 최종 등록금을 납부하지 않으면 입학 의사가 없는 것으로 간주하여 등록 포기 처리하며, 추가모집에 지원할 수 없음





4. 등록금 납입액표(2022학년도 신입생 기준)

(단위: 원)

구분 계열	춘천캠퍼스		삼척(도계포함)캠퍼스		등록금		
	단과대학	학과(부)	단과대학	학과(부)			
인문사회	경영대학	전체 학부/학과	인문사회 · 디자인 스포츠대학	인문사회계열 전 학과/부	1,712,000		
	문화예술 · 공과대학	영상문화학과					
	사범대학	교육학과, 국어교육과, 역사교육과, 영어교육과, 윤리교육과, 일반사회교육과, 지리교육과, 한문교육과					
	사회과학대학	전체 학부/학과					
	인문대학	인문학부					
자연과학	농업생명과학대학	스마트팜농산업학과	-	-	1,470,000		
		원에 · 농업자원경제학부	-	-	1,899,000		
	동물생명과학대학	전체 학부/학과 (스마트팜농산업학과, 원에 · 농업자원경제학부제외)	보건과학대학	전체 학부/학과	2,100,000		
		사범대학				가정교육과, 과학교육학부	
		산림환경과학대학				전체 학부/학과	
		간호대학				간호학과	
		의생명과학대학				전체 학부/학과	
		자연과학대학				전체 학부/학과	
		사범대학				수학교육과	-
	자연과학대학	수학과	-	-	2,206,000		
	수의과대학	수의예과	-	-	3,400,000		
	의과대학	의예과	-	-	3,066,000		
	약학대학	약학과	-	-			
공학	문화예술 · 공과대학	공학계열 학부/학과	공학대학	전체 학부/학과	2,218,000		
	IT 대학	전체 학부/학과 (컴퓨터공학과 제외)				-	-
		컴퓨터공학과					
예체능	문화예술 · 공과대학	스포츠과학과	인문사회 · 디자인 스포츠대학	레저스포츠학과	2,218,000		
	사범대학	체육교육과		멀티디자인학과, 생활조형디자인학과, 연극영화학과	2,309,000		
	문화예술 · 공과대학	디자인학과, 무용학과, 미술학과, 음악학과					
인문사회	독립학부	자유전공학부(인문계열)	독립학부	자유전공학부(인문계열)	1,724,000		
자연과학		자유전공학부(자연계열)		자유전공학부(자연계열)	2,140,000		

※ 2022학년도 기준이므로 추후 변경될 수 있음

5. 등록 포기

가. 등록 포기: 춘천/삼척(도계포함) 입학 안내 홈페이지 참조(추후 공고)

나. 유의 사항: 등록 포기 신청 후 취소할 수 없음

기원사항  
I 전형 유형별 선발 방법(학사내부) (탐색형/인문계열)  
사범사항  
I 전형 유형별 선발 방법(학사내부) (탐색형/인문계열)  
사범사항  
I 전형 유형별 선발 방법(학사내부) (탐색형/인문계열)  
사범사항  
II 수능최저학력기준 면제 유형별 선발 방법(학사내부) (탐색형/인문계열)  
사범사항  
III 학교생활기록부 성적 성적 면제 유형별 선발 방법(학사내부) (탐색형/인문계열)  
사범사항  
IV 사서  
사범사항  
V 대학생활 안내(사범)



## 수험생 유의 사항

### 1. 대학입학전형 기본사항

한국대학교육협의회 2023학년도 대학입학전형 기본사항 공통

- ▶ 수시모집에서 6개 전형을 초과하여 지원한 경우 지원 자격을 부여하지 않으므로 수험생들은 이를 유의하여 지원하여야 함 (타 대학에 지원한 횟수를 모두 포함하며, 산업대학·전문대학에 지원한 경우는 횟수에 포함하지 않음)
- ▶ 지원자가 6개 전형을 초과하여 지원할 경우 초과 접수한 전형은 취소처리 됨

### 2. 복수지원 허용 범위

가. 각 세부 전형별 1개씩 캠퍼스별[춘천 3회까지/삼척(도계포함) 3회까지] 복수지원 가능(강원대학교 총 6회 지원 가능)

※ 동일 세부 전형으로 복수 지원은 불가하며, 동일한 모집단위에 전형을 달리하여 지원은 가능함

〈복수 지원 예시〉			
가능	학생부종합(미래인재전형)-인문학부	학생부교과(일반전형)-인문학부	학생부교과(지역인재전형)-인문학부
	학생부종합(미래인재전형)-의예과	학생부교과(일반전형)-수의예과	학생부교과(지역인재전형)-의예과
	학생부종합(미래인재전형)-컴퓨터공학과	학생부종합(소프트웨어인재전형)-컴퓨터공학과	학생부교과(일반전형)-건축학과
	학생부종합(미래인재전형)-물리치료학과	학생부종합(농어촌학생전형)-응급구조학과	학생부교과(일반전형)-작업치료학과
불가능	학생부종합(미래인재전형)-인문학부	학생부종합(미래인재전형)-사회학과	학생부종합(미래인재전형)-관광경영학과

※ 단, 학생부종합(미래인재전형, 소프트웨어인재전형, 평생학습자전형, 특성화고교졸업자전형) 지원자는 모집단위 및 캠퍼스 간 면접일이 동일할 수 있으므로 일정을 참고하여 지원 바람

나. 동일 모집단위에 전형을 달리하여 복수 지원한 경우 아래와 같이 선발

1순위	2순위	3순위
학생부종합(미래인재전형)	학생부교과(지역인재전형)	학생부교과(일반전형)

※ 중복 합격 시 위 표의 순서에 따라 합격자로 선발하고 다른 전형에서는 합격자 및 예비후보자에서 제외

※ 위 표에 표시되지 않은 전형에 중복 합격했을 경우에는 학생이 하나를 선택하여 등록함

※ 동일 모집단위에 중복 합격하였으나 합격차수가 상이한 경우에는 먼저 합격한 전형의 합격자로 선발(합격자 및 예비후보자에서 제외)

### 3. 복수 지원 금지 사항

가. 수시모집 대학(산업대학, 교육대학, 전문대학 포함)의 합격자(최종합격자 및 총원 합격자)는 '정시모집 및 추가모집'에 지원할 수 없음

나. 대학(교육대학 포함, 산업대학·전문대학 제외)은 수시모집의 모든 전형에서 6개 전형을 초과하여 지원한 자에 대해서는 접수를 인정하지 않음

• 6개 전형에는 수시모집의 모든 전형이 해당됨(재외국민과 외국인 특별전형 등 정원 외 전형도 포함)

다. 전문대학 수시모집 합격자는 다른 모집 시기에 실시하는 대학·산업대학·교육대학 또는 전문대학의 모집에 지원할 수 없으며, 대학·산업대학 및 교육대학의 수시모집에 합격한 자도 전문대학이 실시하는 다른 모집 시기에 지원할 수 없음

라. 산업대학 수시모집 합격자는 다른 모집 시기에 실시하는 대학·산업대학·교육대학 또는 전문대학의 모집에 지원할 수 없으며, 대학·교육대학 및 전문대학의 수시모집에 합격한 자도 산업대학이 실시하는 다른 모집 시기에 지원할 수 없음

마. 「대학(산업대학 및 교육대학·전문대학 포함)」과 「특별법에 의해 설치된 대학·각종학교」 간에는 복수 지원 금지 및 이중 등록 금지 원칙을 적용하지 않음

※ 특별법에 의해 설치된 대학: 육·해·공군사관학교, 국군간호사관학교, 경찰대학, 광주과학기술원, 대구경북과학기술원, 울산과학기술원, 한국과학기술원, 한국예술종합학교, 한국전통문화대학교, 한국폴리텍대학 등

바. 대학별 입학전형이 종료된 후, 복수지원 위반 사실이 전산자료 검색을 통해 확인될 경우 입학을 무효로 함



#### 4. 이중 등록 금지 및 등록 포기

- 가. 모집 시기별로 지원하여 입학할 학기가 같은 2개 이상의 대학(산업대학·교육대학·전문대학 포함)에 합격한 자는 하나의 대학에만 등록(문서등록 및 등록확인예치금 납부 포함)하여야 함
- 나. 수시모집 문서등록 및 등록확인예치금 납부에 있어서도 다수의 대학에 납부 및 등록할 수 없으며(1개 대학에만 등록 및 납부하여야 함), 수시모집 문서등록 및 등록확인예치금을 납부하는 것은 대학에 등록하겠다는 의사 표현으로 문서등록 및 등록확인예치금 납부 이후 이 사실을 포기할 수 없음
  - ※ 다수의 대학에 문서등록 및 예치금을 납부한 수험생은 지원 위반자로 처리하여 합격 사실을 취소할 수 있음
- 다. 수시모집 합격자가 총원 합격자 발표 기간 중 다른 대학의 총원 합격 통보를 받은 경우 합격자는 등록을 원하지 않는 대학에 등록 포기 의사를 즉시 전달하여야 함
- 라. 문서등록 후 등록을 포기하고자 하는 자는 반드시 등록 포기 신청을 해야 함
- 마. 이중 등록 금지 위반자는 입학 취소 조치

#### 5. 지원 유의 사항

- 가. 지원자는 전형 기간 중 수시모집 요강 및 본교 홈페이지에 게시하는 수험생 유의 사항을 반드시 숙지하여야 하며 미숙지로 인한 모든 불이익의 책임은 지원자에게 있음
- 나. 입학전형에서 각종 부정 행위자는 불합격 처리하며, 입학사정에 사용된 전형 자료에 주요 사항 누락, 허위 기재, 위·변조 등 부정행 방법으로 합격 또는 입학한 사실이 확인될 경우 합격 또는 입학이 취소될 수 있음(입학 후라도 입학 취소 가능)
- 다. '나'에 따라 입학이 취소되는 경우 해당자가 납부한 등록금은 반환하지 않음. 단, 등록금을 납부한 학기가 종료되지 않은 경우에는 「대학 등록금에 관한 규칙」 [별표]의 2호 반환기준에 준하여 반환함
- 라. 본교 및 타 대학에서 '나'에 따라 입학이 취소된 자의 경우 입학이 취소된 날로부터 3년간 본교에 입학할 수 없음
- 마. 합격자는 정해진 기간 내에 등록금을 납부하여야 하며, 기한 내에 납부하지 않을 경우 등록의사가 없는 것으로 간주하여, 별도의 통보 없이 등록 포기 처리함
- 바. 대학 입학전형 성적은 공개하지 않으며, 제출된 서류 등은 반환하지 않음을 원칙으로 함
- 사. 입학원서와 학교생활기록부의 기재 사항이 상이할 경우 학교생활기록부에 따라 처리함
- 아. 전형 기간에 입학원서에 기재된 연락처로 연락이 되지 않아 발생하는 불이익은 지원자 책임임
- 자. **수험표, 사진이 부착된 신분증(주민등록증, 청소년증, 여권, 운전면허증, 외국인등록증, 학생증 중 택 1)은 면접평가 및 실기고사 등에 반드시 지참**하여야 함. 수험표를 분실하였을 경우 인터넷 원서 접수 사이트에서 수험표를 재출력하여 사용하며, 다만, 고사 당일 분실하였을 경우에는 지원한 단과대학 행정실 또는 입학과에서 신분증을 제시하고 수험표를 재발급받을 수 있음
- 차. 코로나바이러스감염증-19(COVID19)로 인하여 재직기간, 재학기간, 체류기간 등 지원자격 미충족 사유가 발생한 경우, 대학은 이와 관련한 소명자료를 제출받아 지원자격을 인정할 수 있음
- 카. 장애인 수험생에 대한 지원이 필요한 경우, 본교 장애학생지원센터를 통하여 장애인 편의시설 및 지원사항에 대해 상담받을 수 있음
- 타. 지원자는 대학입학전형 운영의 공정성 위반 및 대학입학전형 운영에 대하여 이의 사항이 있을 경우 유선, 서면, 방문 등의 방법으로 이의 신청을 할 수 있음

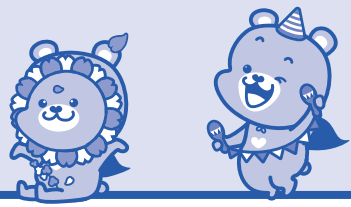

## 6. 면접평가 및 실기고사 유의 사항

- 가. 평가 대상자에게는 별도의 예비소집을 시행하지 않으니, 입학 안내 홈페이지에 공고하는 대기실 위치 및 시간을 정확히 확인하여야 함
- 나. 수험생은 우리 대학이 지정하는 장소에 지정된 시각까지 반드시 입실하여 관계자의 안내에 따라야 하며, 지정된 시각까지 고사장에 입실하지 못하여 발생하는 불이익은 수험생이 감수하여야 함
- 다. 평가 당일 고사실에서는 모든 전자기기를 절대 소지할 수 없음  
(단, 부득이하게 소지한 경우에는 대기실 입실과 동시에 안내위원에게 제출해야 함)
- 라. 평가에 응시하지 않거나 부정행위(대기 중인 타 수험생과 접촉, 휴대전화를 이용한 문제 유출 및 평가와 관련된 일체의 정보 교환 행위 등)를 한 경우 사정 대상에서 제외함
- 마. 고사장에서 안내위원의 지시에 불응할 경우 사정 대상에서 제외될 수 있음
- 바. 우리 대학에서는 대입전형에 대한 신뢰성을 높이고 전형과정의 투명성 확보를 위하여 아래와 같이 「학외 인사 평가과정 참관」을 실시할 계획임

참관 대상 모집단위	전형명	참관방법	참관인원
IT대학 컴퓨터공학과, 사융합학과	학생부종합(소프트웨어인재전형)	별도의 공간에서 실시간 화면으로 면접 진행 참관	학외 인사 3명

※ 학외 인사 참관 관련 세부 사항은 추후 입학 안내 홈페이지에 안내

## 7. 온라인 성적 제공 동의 안내

- 가. 「대학입학전형 자료 온라인 제공」에 동의한 자에 한하여 대학입학전형 자료를 우리 대학에서 온라인으로 받음
  - 제공 자료: 학교생활기록부 전산 자료, 대학수학능력시험 성적 자료, 검정고시 대입전형자료

### 나. 제공 항목

- 학교생활기록부 전산 자료

- |               |                  |          |
|---------------|------------------|----------|
| ▶ 인적 사항       | ▶ 학적 사항          | ▶ 출결 상황  |
| ▶ 수상 경력       | ▶ 자격증 및 인증 취득 상황 | ▶ 진로희망사항 |
| ▶ 창의적 체험활동상황  | ▶ 교과학습발달상황       | ▶ 독서활동상황 |
| ▶ 행동특성 및 종합의견 |                  |          |

※ 학교생활기록부 제공 항목에 따라 변경될 수 있음

- 대학수학능력시험 성적 자료

- ▶ 인적 사항: 수험생 이름, 주민등록번호, 대학수학능력 수험번호
- ▶ 응시 사항: 응시 유형, 선택 과목
- ▶ 성적 사항: 영역별/과목별 성적

- 검정고시 대입전형자료

- |            |         |         |
|------------|---------|---------|
| ▶ 학생 정보    | ▶ 인적 사항 | ▶ 합격 정보 |
| ▶ 과목 성적 정보 |         |         |

### 다. 온라인 제공 동의 방법

- 학교생활기록부 전산 자료: 입학원서 인터넷 접수 시 학생부 성적 온라인 제공란의 '동의'에 표시
- 대학수학능력시험 성적 자료: 입학원서를 접수하면 온라인 제공에 동의하는 것으로 간주함
- 검정고시 대입전형자료: 입학원서 인터넷 접수 시 검정고시 대입전형자료 온라인 제공란의 '동의'에 표시



8. 개인정보 수집 및 이용동의 안내

가. 고유식별정보 수집 및 이용에 대한 고지사항

• 「고등교육법시행령」 제73조에 따라 정보주체의 동의 없이 아래의 개인정보를 수집 및 이용합니다.

개인정보 처리사유	개인정보 항목	수집 근거
대입 원서 접수 및 대입전형	주민등록번호(재외국민과 외국인 전형 등의 경우: 외국인 등록번호 또는 여권번호)	고등교육법시행령 제73조 (고유식별정보의 처리)

나. 정보주체 외 민감정보 수집 및 이용에 대한 고지사항

• 감염병 예방 및 감염 전파의 차단을 위하여 질병관리청으로부터 개인정보(민감정보)를 수집 및 이용합니다.

개인정보(민감정보)의 수집 출처	개인정보 항목	관련법령
질병관리청	이름, 생년월일, 성별, 주소 등 인적사항	감염예방법(제6조4항) 및 재난안전법(제74조3항), 개인정보보호법(제15조1항3호)

※ 처리정지 요구 권리 거절 사유: 개인정보보호법 제37조2항2호에 따른 사람의 생명 신체를 해할 우려가 있거나 다른 사람의 재산과 그 밖의 이익을 부당하게 침해할 우려가 있는 경우

다. 개인정보 수집 및 이용에 대한 동의(필수)

• 본교는 대입전형업무를 위해 아래와 같이 개인정보를 수집 및 이용합니다.

개인정보 수집 및 이용 목적	개인정보 수집 항목	보유 · 이용기간
대입 원서접수 및 대입전형	이름, 주민등록번호(외국인의 경우 외국인등록번호), 국적, 전형-모집단위, 수험번호, 출신고교명 및 코드, 졸업(예정)연도, 고교연락처, 주소, 전화번호, 휴대전화번호, 추가 전화번호, 이메일, 직업, 환불계좌정보(은행명, 계좌번호, 예금주), 실기(특기)종목(해당자), 검정고시성적제공동의확인번호-합격연도-합격회차(해당자), 취업기간-취업사업체명 및 근무부서(해당자), 원서접수일시, 개인정보제공 동의 여부	10년 (대학 기록물 보존기간 책정기준 가이드)

라. 개인정보 취급 위탁에 대한 동의(필수)

• 본교는 대입전형업무를 위해 아래와 같이 개인정보 처리 또는 취급업무를 위탁하고 있습니다.

수탁받는지	위탁업무 내용	위탁업무처리 개인정보항목	개인정보의 보유 · 이용기간	기타
한국교육학술정보원	학교생활기록부 온라인 추출	이름, 주민등록번호	처리목적 달성 시 또는 위탁계약 종료 시까지	
	검정고시 대입전형자료 온라인 추출	이름, 주민등록번호, 합격정보, 과목성적정보		
한국교육과정평가원	수능성적 온라인 추출	이름, 주민등록번호	처리목적 달성 시 또는 위탁계약 종료 시까지	
한국대학교육협의회	지원방법안내 및 이종등록 조항 위반자 사전 예방, 위반자에게 통보	모집시기, 이름, 주민등록번호(재외국민과 외국인 전형 등의 경우: 외국인등록번호 또는 여권번호), 수험번호, 대학코드, 합격/예치금구분, 접수장소, 접수일자, 지원 결과, 전형유형, 모집단위명, 계열코드, 출신고교코드, 출신고교유형코드, 졸업연도, 등록일자구분	처리목적 달성 시 또는 위탁계약 종료 시까지	고등교육법 시행령 제42조, 제42조의2
한국대학교육협의회	수시모집 지원 횟수 검색 및 통보	대학코드, 모집시기, 수험번호, 이름, 주민등록번호(재외국민과 외국인 전형 등의 경우: 외국인등록번호 또는 여권번호), 모집단위명, 접수시간, 접수장소, 합격 여부, 예치금납부여부	처리목적 달성 시 또는 위탁계약 종료 시까지	주민등록번호: 일방향으로 암호화된 상태로 제공

기타사항  
I. 전형 유형별 선발 방법 안내(일반전형)  
II. 전형 유형별 선발 방법 안내(특수전형)  
III. 전형 유형별 선발 방법 안내(특별전형)  
IV. 전형 유형별 선발 방법 안내(기타전형)  
V. 지원서 작성  
VI. 대학생활 안내(학사)



수탁받는지	위탁업무 내용	위탁업무처리 개인정보항목	개인정보의 보유·이용기간	기타
한국대학교육 협의회	표준 공통원서접수서비스 관련 대입원서접수정보 연계	이름, 주민등록번호(재외국민과 외국인 전형 등의 경우; 외국인등록번호 또는 여권번호), 국적, 공통원서비밀 번호, 주소, 전화번호, 휴대전화번호, 추가전화번호, 이메일, 학교정보(최종학력구분, 재학/출신 고교명, 졸업(예정)연도, 고교 전화번호), 은행명, 예금주 이름, 계좌번호, 전형구분, 모집단위(지방학과)		※ 즉시 연계 수행함으로 개인정보 보유하지 않음
한국대학교육 협의회	대학원서 일치성 검사	대학명, 수험번호, 이름, 모집단위, 전형유형, 접수기간	처리목적 달성 시 또는 위탁계약 종료 시까지	대학원서접수대장의 원서일치성 검사 서비스를 위한 필요 사항
한국대학교육 협의회	고등학교 졸업예정자 중 졸업자격 미취득자의 대학 진학 현황 검색 및 후속조치	고교명, 고교졸업자격 미취득사유, 수능응시여부, 이름	고등교육법 제33조 근거 수집 및 활용종료 시까지	
한국대학교육 협의회	수능시험 대리응시자 확인을 위한 수능응시원서 요청 명단 수합	학력정보(출신고교, 검정고시, 기타수능응시자격정보), 수능수험번호, 이름	고등교육법 제34조 근거 수집 및 활용종료 시까지	
한국대학교육 협의회	개인정보보호 모니터링	ID, 접속정보, 개인민감정보 복호화 내역, 접속IP주소	처리목적 달성 시 또는 위탁계약 종료 시까지	개인정보 보호를 위한 필수사항
(주)유웨이어플라이	대입원서접수대행 합격자통합관리시스템	이름, 주민등록번호(외국인의 경우 외국인등록번호), 국적, 전형-모집단위, 수험번호, 출신고교명 및 코드, 졸업(예정)연도, 고교연락처, 주소, 전화번호, 휴대전화 번호, 추가전화번호, 이메일, 직업, 환불계좌정보(은행명, 계좌번호, 예금주), 검정고시성적제공동의확인번호- 합격연도-합격회차(해당자), 취업기간-취업사업체명 및 근무부서(해당자)	처리목적 달성 시 또는 위탁계약 종료 시까지	

### 마. 개인정보 수집 및 이용에 대한 동의(필수)

- 본교는 아래와 같이 장학, 학사, 등록, 통계업무, 대학에서 제공하는 기타 안내 목적으로 개인정보를 수집 및 이용하고 있습니다.

개인정보를 활용하는 자	개인정보 이용 목적	개인정보 항목	보유·이용기간
강원대학교 대학본부 (학적, 장학, 등록, 기숙사 관리 부서 등)	학적부 생성, 장학생 선발, 등록관리, 생활관생 선발, 통계, 안내 문자 발송 등	이름, 주민등록번호, 주소, (추가)연락처, 지원내용(전형, 모집단위 등), 성적 자료, 계좌정보, 고교명 등	처리 목적 달성 시까지
강원대학교 단과대학 및 학과(부)	등록안내 및 수강신청 지도	이름, 수험번호, (추가)연락처 등	처리 목적 달성 시까지
강원대학교 국제교류본부 언어연수와 및 기획지원처 기획지원과	외국어교육 프로그램 안내 (본교 등록자에 한함)	등록자이름, 학과, (추가)연락처, 주소	입학 전까지
강원대학교 교육혁신본부 강원대학교 소프트웨어중심대학사업단	신입생 프로그램 안내 (본교 등록자에 한함)	등록자이름, 학과, (추가)연락처, 주소	입학 전까지



**바. 개인정보 제3자 제공(선택)**

• 본교는 수험생 편의를 위해 아래와 같이 개인정보를 제3자에게 제공하고 있습니다.

개인정보를 제공받는 자	개인정보 이용 목적	개인정보 항목	보유 · 이용기간
강원대학교 신한은행 (춘천캠퍼스만 해당)	학생증 검용 신한은행체크카드 발급	이름, 주민등록번호, 학번, 학과, 사진	입학~졸업 시까지
신한은행, 국민은행, 농협은행, 우체국	등록금 납부 안내	이름, 학번, 연락처	입학~졸업 시까지
강원대학교 학생자치단체 (총학생회, 단대 · 학과 학생회)	신입생 오리엔테이션 안내	이름, 학과, (추가)연락처, 주소	입학 전까지
출신 고등학교	입시 통계	이름, 학과, 합격여부, 등록여부	처리 목적 달성 시까지

**사. 관련 법령**

- 1) 「개인정보 보호법」 제15조, 제16조, 제17조, 제18조, 제21조 등
- 2) 「개인정보 보호법」 시행령 제2조, 제15조, 제16조, 제17조, 제19조, 제28조 등
- 3) 「고등교육법 시행령」 제73조 등



자연과학대학



인문대학

기타사항  
I. 전형 유형별 선발 방법 (원서제출후)  
II. 전형 유형별 선발 방법 (원서제출후)  
III. 전형 유형별 선발 방법 (원서제출후)  
IV. 전형 유형별 선발 방법 (원서제출후)  
V. 사서  
VI. 대학생활 안내(부록)

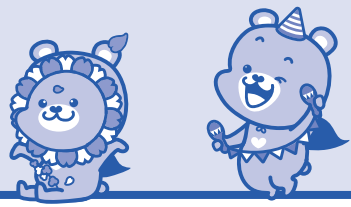

## I 전형 유형별 선발 방법

### 학생부종합

#### 학생부종합(미래인재전형)

1. 모집 인원: 춘천캠퍼스 584명, 삼척(도계 포함)캠퍼스 90명 (14~18쪽 참조)
2. 지원 자격: 국내 고등학교 졸업(예정)자 중 국내 고등학교에서 3학기 이상 교육과정을 이수한 자
3. 전형 방법

##### 가. 사정단계별 선발인원 및 전형요소별 배점

전형방법	선발단계	선발비율	전형요소 및 실질 반영 비율		
			서류평가 성적	면접평가 성적	합계
단계별	1단계	300% 이내	140점(100%)	-	140점(100%)
	2단계	100% 이내	140점(70%)	60점(30%)	200점(100%)

※ 수능최저학력기준: 미적용

##### 나. 서류평가 및 면접평가: 학생부종합전형 평가 공통사항 참조(44~45쪽)

#### 4. 선발원칙 및 동점자 처리기준

##### 가. 선발원칙

- 필수서류(학교생활기록부)를 기한 내에 미제출하거나, 면접평가에 결시한 경우는 입학사정 대상에서 제외함
- 대입전형자료의 대필 및 허위사실 기재, 기재금지사항 확인 시 입학 전후에 관계없이 학칙의 규정에 따라서 전형에서 제외하거나, 합격 또는 입학의 취소를 할 수 있음

##### 나. 동점자 처리기준

1단계	① 서류평가 요소별 성적 순위(전공적합성 > 학업역량 > 인성 > 발전가능성 순) ② 1순위 동점자는 모두 선발
2단계	① 서류평가 총점 순위자 ② 면접평가 총점 순위자 ③ 서류평가 요소별 성적 순위(전공적합성 > 학업역량 > 인성 > 발전가능성 순) ④ 면접평가 요소별 성적 순위(학업역량 > 인성 > 잠재역량 순) ⑤ 4순위까지 동점자일 경우 모두 선발

#### 5. 전형일정: 13쪽 참조





6. 모집단위별 면접일정

면접일	캠퍼스	단과대학	모집단위
11.25. (금)	춘천	간호대학	간호학과(인문계열), 간호학과(자연계열)
		경영대학	경영 · 회계학부, 경제 · 정보통계학부, 국제무역학과
		농업생명과학대학	스마트팜농산업학과, 지역건설공학과, 생물자원과학부, 바이오산업공학부, 원예 · 농업자원경제학부
		동물생명과학대학	동물응용과학과, 동물산업융합학과
		문화예술 · 공과대학	기계의용 · 메카트로닉스공학부, 배터리어용공학과, 에너지자원 · 산업공학부, 화공 · 생물공학부, 영상문화학과, 건축 · 토목 · 환경공학부
		사범대학	교육학과, 한문교육과, 국어교육과, 영어교육과, 윤리교육과, 일반사회교육과, 수학교육과
		사회과학대학	문화인류학과, 사회학과, 행정 · 심리학부
		산림환경과학대학	목재 · 종이과학부, 생태조경디자인학과, 산림과학부
		의생명과학대학	분자생명과학과, 생명건강공학과, 의생명융합학부
		인문대학	인문학부
		자연과학대학	물리학과, 수학과, 생명과학과, 화학 · 생화학부
		IT대학	전기전자공학과, 전자공학과, 컴퓨터공학과
	삼척 (도계포함)	공학대학	기계시스템공학부, 에너지자원화학공학과, 전자정보통신공학과, 소방방재학부
		보건과학대학	물리치료학과, 식품영양학과, 응급구조학과, 치위생학과
		인문사회 · 디자인스포츠대학	글로벌인재학부, 레저스포츠학과, 일본어학과
11.26. (토)	춘천	경영대학	관광경영학과
		농업생명과학대학	환경융합학부
		동물생명과학대학	동물자원과학과
		문화예술 · 공과대학	건축학과(5년제)
		사범대학	과학교육학부
		사회과학대학	미디어커뮤니케이션학과, 정치외교학과
		의과대학	의예과
		약학대학	약학과
		자연과학대학	지질 · 지구물리학부
	IT대학	시용합학과	
	삼척 (도계포함)	공학대학	건설융합학부, 시스프웨어학과, 신소재공학과, 전기제어계측공학부, 지구환경시스템공학과
		보건과학대학	간호학과, 바이오기능성소재학과, 방사선학과, 안경광학과, 작업치료학과
인문사회 · 디자인스포츠대학		사회복지학과, 유아교육과	

7. 공통 제출서류: 19~20쪽 참조

※ 2013학년도(2014.2 졸업)~2021학년도(2022.2 졸업) **고등학교 졸업자가** 본인 수상 실적을 증빙하기 위해서는 「나이스 대국민서비스(홀에듀 민원)」에서 대입전형용 **고등학교 수상경력 확인서**로만 제출 가능 (자세한 내용은 우리 대학 입학본부 홈페이지 참고)

기타사항  
I 전형 유형별 선발 방법(일반(학생부종합))  
II 전형 유형별 선발 방법(일반(성적/실적))  
III 학교생활기록부 성적 반영 방법  
IV 사석 입학  
V 사석  
VI 대학생활 안내(부록)



## 학생부종합(소프트웨어인재전형)

1. 모집 인원: 춘천캠퍼스 22명(컴퓨터공학과 17명, AI융합학과 5명) (14~18쪽 참조)

2. 지원 자격: 국내 고등학교 졸업(예정)자 중 국내 고등학교에서 3학기 이상 교육과정을 이수한 자

### 3. 전형 방법

가. 사정단계별 선발인원 및 전형요소별 배점

전형방법	선발단계	선발비율	전형요소 및 실질 반영 비율		
			서류평가 성적	면접평가 성적	합계
단계별	1단계	300% 이내	140점(100%)	-	140점(100%)
	2단계	100% 이내	140점(70%)	60점(30%)	200점(100%)

※ 수능최저학력기준: 미적용

나. 서류평가 및 면접평가: 학생부종합전형 평가 공통사항 참조(44~45쪽)

### 4. 선발원칙 및 동점자 처리기준

가. 선발원칙

- 필수서류(학교생활기록부)를 기한 내에 미제출하거나, 면접평가에 결시한 경우는 입학사정 대상에서 제외함
- 대입전형자료의 대필 및 허위사실 기재, 기재금지사항 확인 시 입학 전후에 관계없이 학칙의 규정에 따라서 전형에서 제외하거나, 합격 또는 입학할 취소할 수 있음

나. 동점자 처리기준

1단계	① 서류평가 요소별 성적 순위(전공적합성 > 학업역량 > 인성 > 발전가능성 순) ② 1순위 동점자는 모두 선발
2단계	① 서류평가 총점 순위자 ② 면접평가 총점 순위자 ③ 서류평가 요소별 성적 순위(전공적합성 > 학업역량 > 인성 > 발전가능성 순) ④ 면접평가 요소별 성적 순위(학업역량 > 인성 > 잠재역량 순) ⑤ 4순위까지 동점자일 경우 모두 선발

### 5. 전형일정: 13쪽 참조

### 6. 면접일정

면접일	캠퍼스	단과대학	모집단위
11.26.(토)	춘천	IT대학	AI융합학과, 컴퓨터공학과

※ 「2022년 고교교육 기여대학 지원사업」의 대입전형 투명성 강화 방안에 따라서 학외 인사가 평가 과정을 참관할 수 있음

### 7. 공통 제출서류: 19~20쪽 참조

※ 2013학년도(2014.2 졸업)~2021학년도(2022.2 졸업) 고등학교 졸업자가 본인 수상 실적을 증빙하기 위해서는 「나이스 대국민서비스(홈에듀 민원)」에서 대입전형용 **고등학교 수상경력 확인서**로만 제출 가능  
(자세한 내용은 우리 대학 입학본부 홈페이지 참고)



## 학생부종합(평생학습자전형)

1. 모집 인원: 춘천캠퍼스 6명, 삼척(도계포함)캠퍼스 11명 (14~18쪽 참조)

2. 지원 자격: 고등학교 졸업(예정)자 또는 관계 법령에 의하여 이와 동등한 학력이 있다고 인정된 자로서 2023.3.1. 기준 만 30세 이상인 자

### 3. 전형 방법

#### 가. 사정단계별 선발인원 및 전형요소별 배점

전형방법	선발단계	선발비율	전형요소 및 실질 반영 비율		
			서류평가 성적	면접평가 성적	합계
단계별	1단계	300% 이내	140점(100%)	-	140점(100%)
	2단계	100% 이내	140점(70%)	60점(30%)	200점(100%)

※ 수능최저학력기준: 미적용

나. 서류평가 및 면접평가: 학생부종합전형 평가 공통사항 참조(44~45쪽)

### 4. 선발원칙 및 동점자 처리기준

#### 가. 선발원칙

- 필수서류(학교생활기록부, 지원자격 증빙서류)를 기한 내에 미제출하거나, 면접평가에 결시한 경우는 입학사정 대상에서 제외함
- 대입전형자료의 대필 및 허위사실 기재, 기재금지사항 확인 시 입학 전후에 관계없이 학칙의 규정에 따라서 전형에서 제외하거나, 합격 또는 입학을 취소할 수 있음

#### 나. 동점자 처리기준

1단계	① 서류평가 요소별 성적 순위(전공적합성 > 학업역량 > 인성 > 발전가능성 순) ② 1순위 동점자는 모두 선발
2단계	① 서류평가 총점 순위자 ② 면접평가 총점 순위자 ③ 서류평가 요소별 성적 순위(전공적합성 > 학업역량 > 인성 > 발전가능성 순) ④ 면접평가 요소별 성적 순위(학업역량 > 인성 > 잠재역량 순) ⑤ 4순위까지 동점자일 경우 모두 선발

5. 전형일정: 13쪽 참조

기타사항

I 전형 유형별 선발 방법(일반전형)

I 전형 유형별 선발 방법(학생부종합전형)

I 전형 유형별 선발 방법(실기/실적)

II 수능최저학력기준 반영 방법

III 학교생활기록부 성적 반영 방법

IV 사정 원칙

V 서식

VI 대학생활 안내(부록)



## 6. 모집단위별 면접일정

면접일	캠퍼스	단과대학	모집단위
11.25. (금)	춘천	농업생명과학대학	스마트팜농산업학과
	삼척 (도계포함)	보건과학대학	식품영양학과
		인문사회·디자인스포츠타대학	글로벌인재학부, 멀티디자인학과, 생활조형디자인학과
11.26. (토)	삼척 (도계포함)	보건과학대학	바이오기능성소재학과, 안경광학과, 작업치료학과
		인문사회·디자인스포츠타대학	사회복지학과, 유아교육과

## 7. 공통 제출서류(19~20쪽 참조) 외 전형별 추가 제출서류

- 주민등록초본(연령 확인용) 1부

※ 검정고시 및 국외고등학교 졸업자는 학교생활기록부 대체서식(75쪽) 작성하여 학교로 등기 발송

※ 2013학년도(2014.2 졸업)~2021학년도(2022.2 졸업) 고등학교 졸업자가 본인 수상 실적을 증빙하기 위해서는 「나이스 대국민서비스(홈에듀 민원)」에서 대입전형용 **고등학교 수상경력 확인서**로만 제출 가능  
(자세한 내용은 우리 대학 입학본부 홈페이지 참고)



산림환경과학대학



수의과대학



## 학생부종합(특성화고교졸업자전형)

1. 모집 인원: 춘천캠퍼스 48명, 삼척(도계포함)캠퍼스 31명 (14~18쪽 참조)

### 2. 지원 자격

「초·중등교육법 시행령」 제91조 제1항에 따른 특성화고등학교 중 자연현장실습 등 체험위주의 교육을 전문으로 실시하는 고등학교를 제외한 학교(「초·중등교육법 시행령」 제76조의3 제1호에 따른 일반고등학교에 설치된 학과 중 특성화고등학교에서 제공하는 것과 같은 교육과정으로 운영되는 학과를 포함)의 2023년 2월 이전 졸업(예정)자로서 아래 자격을 충족한 자

▶ 우리 대학이 지정한 모집단위별 동일계열 기준학과를 이수한 자

- ※ 산업수요 맞춤형 고등학교(마이스터고) 출신자 제외
- ※ 특성화고등학교의 기준학과가 대학이 제시하는 기준학과와 다르더라도 대학의 모집단위와 관련된 전문교과를 30단위 이상 이수한 경우 지원 가능 (지원자격 충족 여부는 본교 전공적합성 심사(학생부종합전형위원회)를 통해 결정함)
- ※ 국내 고등학교 학교생활기록부가 없는 자는 지원 불가함

### 3. 전형 방법

#### 가. 사정단계별 선발인원 및 전형요소별 배점

전형방법	선발단계	선발비율	전형요소 및 실질 반영 비율		
			서류평가 성적	면접평가 성적	합계
단계별	1단계	300% 이내	140점(100%)	-	140점(100%)
	2단계	100% 이내	140점(70%)	60점(30%)	200점(100%)

※ 수능최저학력기준: 미적용

나. 서류평가 및 면접평가: 학생부종합전형 평가 공통사항 참조(44~45쪽)

### 4. 선발원칙 및 동점자 처리기준

#### 가. 선발원칙

- 필수서류(학교생활기록부, 지원자격 증빙서류)를 기한 내에 미제출하거나, 면접평가에 결시한 경우는 입학사정 대상에서 제외함
- 대입전형자료의 대필 및 허위사실 기재, 기재금지사항 확인 시 입학 전후에 관계없이 학칙의 규정에 따라서 전형에서 제외하거나, 합격 또는 입학을 취소할 수 있음

#### 나. 동점자 처리기준

1단계	① 서류평가 요소별 성적 순위(전공적합성 > 학업역량 > 인성 > 발전가능성 순) ② 1순위 동점자는 모두 선발
2단계	① 서류평가 총점 순위자 ② 면접평가 총점 순위자 ③ 서류평가 요소별 성적 순위(전공적합성 > 학업역량 > 인성 > 발전가능성 순) ④ 면접평가 요소별 성적 순위(학업역량 > 인성 > 잠재역량 순) ⑤ 4순위까지 동점자일 경우 모두 선발

5. 전형일정: 13쪽 참조



## 6. 모집단위별 면접일정

면접일	캠퍼스	단과대학	모집단위
11.25. (금)	춘천	경영대학	국제무역학과
		농업생명과학대학	지역건설공학과, 생물자원과학부
		동물생명과학대학	동물응용과학과, 동물산업융합학과
		문화예술·공과대학	기계의용·메카트로닉스공학부, 영상문화학과
		산림환경과학대학	목재·종이과학부, 생태조경디자인학과
	IT대학	전기전자공학과, 전자공학과	
	삼척 (도계포함)	공학대학	기계시스템공학부, 에너지자원화학공학과, 전자정보통신공학과, 소방방재학부
		보건과학대학	식품영양학과
		인문사회·디자인스포츠타대학	글로벌인재학부, 멀티디자인학과, 생활조형디자인학과, 일본어학과, 연극영화학과
	11.26. (토)	춘천	경영대학
농업생명과학대학			바이오산업공학부, 원예·농업자원경제학부
동물생명과학대학			동물자원과학과
문화예술·공과대학			건축학과(5년제), 건축·토목·환경공학부
산림환경과학대학			산림과학부
IT대학		시용합학과, 컴퓨터공학과	
삼척 (도계포함)		공학대학	건설융합학부, 시소프트웨어학과, 신소재공학과, 전기제어계측공학부, 지구환경시스템공학과
		보건과학대학	바이오기능성소재학과, 안경광학과

## 7. 공통 제출서류(19~20쪽 참조) 외 전형별 추가 제출서류

- 이수한 학과가 동일계열 기준학과에 해당하지 않는 경우, 비동일계열 전문교과 이수 확인서(74쪽 참조) 제출

※ 2013학년도(2014.2 졸업)~2021학년도(2022.2 졸업) **고등학교 졸업자가 본인 수상 실적을 증빙하기 위해서는 「나이스 대국민서비스(홈에듀 민원)」에서 대입전형용 고등학교 수상경력 확인서**로만 제출 가능  
(자세한 내용은 우리 대학 입학본부 홈페이지 참고)

## 8. 동일계열 기준학과 확인표

캠퍼스	대학	모집단위	교육과정의 기준학과명
춘천 캠퍼스	경영대학	경영·회계학부	경영·사무과, 재무·회계과, 유통과, 금융과, 판매과, 회계정보과, 금융정보과, 무역정보과, 유통정보과, 전자상거래과, 관광경영과, 경영정보과
		관광경영학과	경영·사무과, 재무·회계과, 유통과, 금융과, 판매과, 관광·레저과, 경영정보과, 회계정보과, 무역정보과, 유통정보과, 전자상거래과, 관광경영과, 관광과
		국제무역학과	경영·사무과, 재무·회계과, 유통과, 금융과, 판매과, 경영정보과, 회계정보과, 금융정보과, 무역정보과, 유통정보과, 전자상거래과, 관광경영과
	농업생명 과학대학	바이오산업공학부	농업기계과, 동물자원과, 전기과, 전자과, 기계과, 냉동공조과, 자동차과, 식품가공과, 조리·식음료과, 금속재료과, 화학공업과, 생명공학기술과, 농산물유통정보과, 전자기계과, 전자통신과, 식품공업과, 동력기계과, 수산식품과, 조리와
		생물자원과학부	농업과, 원예과, 산림자원과, 동물자원과, 식품가공과, 식물자원과, 생명공학기술과
		원예·농업자원경제학부	식품가공과, 농업과, 원예과, 산림자원과, 경영·사무과, 재무·회계과, 유통과, 금융과, 판매과, 경영정보과, 회계정보과, 무역정보과, 유통정보과, 전자상거래과, 금융정보과, 조경과, 식물자원과, 농산물유통정보과
지역건설공학과	토목과, 건축시공과, 농업토목과, 건축과, 조경과		



캠퍼스	대학	모집단위	교육과정의 기준학과명
춘천 캠퍼스	동물생명 과학대학	동물산업융합학과	농업과, 원예과, 동물자원과, 해양생산과, 수산양식과, 식품가공과, 식물자원과, 환경·관광농업과, 생명공학기술과, 수산식품과, 해양환경과, 전기과, 전자과, 환경보건과, 화학공업과, 기계과
		동물응용과학과	동물자원과, 농업과, 식품가공과, 생명공학기술과, 농산물유통정보과, 원예과, 해양생산과, 수산양식과, 식물자원과, 환경·관광농업과, 수산식품과, 해양환경과
		동물자원과학과	동물자원과, 농업과, 식품가공과, 생명공학기술과
	문화예술 공과대학	건축학과(5년제)	디자인과, 토목과, 조경과, 건축과, 상업디자인과, 실내디자인과, 응용디자인과
		건축·토목·환경공학부	건축시공과, 토목과, 농업과, 농업토목과, 동물자원과, 산림자원과, 수산양식과, 식품가공과, 화학공업과, 환경보건과, 환경공업과, 식품공업과, 생명공학기술과, 식물자원과, 해양환경과 건축과, 산업안전과
		기계의용·메카트로닉공학부	기계과, 자동차과, 전기과, 전자과, 정보컴퓨터과, 산업설비과, 항공과, 조선과, 토목과, 화학공업과, 섬유과, 냉동공조과, 건축시공과, 산업안전과, 세라믹과, 전자기계과, 금속재료과, 통신과, 컴퓨터응용과, 환경공업과, 컴퓨터게임과, 농업기계과, 동력기계과
		영상문화학과	디자인과, 문화콘텐츠과, 컴퓨터게임과, 만화·애니메이션과, 영상제작과, 콘텐츠개발과, 상업디자인과
	산림환경 과학대학	목재·종이과학부	농업과, 산림자원과, 화학공업과, 조경과, 생명공학기술과, 환경공업과
		산림과학부	농업과, 원예과, 산림자원과, 동물자원과, 농업기계과, 농업토목과, 경영·사무과, 재무·회계과, 유통과, 금융과, 판매과, 식품가공과, 경영정보과, 회계정보과, 금융정보과, 건축과, 토목과, 건축시공과, 조경과, 환경보건과, 식물자원과, 농산물유통정보과, 생명공학기술과, 유통정보과, 무역정보과
		생태조경디자인학과	농업과, 원예과, 산림자원과, 농업토목과, 농업기계과, 조경과, 토목과, 건축시공과, 환경보건과, 디자인과, 건축과, 식물자원과, 환경공업과
	IT대학	전기전자공학과	전기과, 전자과, 방송·통신과, 정보컴퓨터과, 전자기계과, 통신과, 컴퓨터응용과, 정보처리과, 전자통신과, 정보통신과, 전자정보과, 전기정보과
		전자공학과	전기과, 전자과, 방송·통신과, 정보컴퓨터과, 전자기계과, 통신과, 컴퓨터응용과, 정보처리과, 전자통신과
		컴퓨터공학과	정보컴퓨터과, 전자과, 통신과, 컴퓨터응용과, 컴퓨터게임과, 정보처리과, 전자통신과, 인터넷정보과
		시용합학과	전자과, 정보컴퓨터과, 컴퓨터응용과, 컴퓨터게임과, 정보처리과, 전자상거래과, 경영정보과, 멀티미디어과, 인터넷정보과
	삼척 (도계포함) 캠퍼스	공학 대학	건설융합학부
기계시스템공학부			금속재료과, 기계과, 냉동공조과, 농업기계과, 산업설비과, 자동차과, 전기과, 전자과, 항공과
AI소프트웨어학과			기계과, 디자인과, 방송·통신과, 전기과, 전자과, 정보컴퓨터과, 항공과, 통신과, 컴퓨터게임과
신소재공학과			금속재료과, 기계과, 세라믹과, 자동차과, 전기과, 전자과, 항공과, 화학공업과
에너지자원화학공학과			기계과, 자동차과, 전기과, 전자과, 항공과, 화학공업과, 환경공업과
전기제어계측공학부			기계과, 방송·통신과, 자동차과, 전기과, 전자과, 정보컴퓨터과, 항공과, 통신과
전자정보통신공학과			기계과, 방송·통신과, 자동차과, 전기과, 전자과, 정보컴퓨터과, 항공과, 통신과
지구환경시스템공학과			기계과, 산업설비과, 전기과, 전자과, 토목과, 화학공업과, 환경보건과, 전자기계과
소방방재학부		기계과, 건축시공과, 보건간호과, 전기과, 전자과, 정보컴퓨터과, 화학공업과	
보건과학 대학		바이오기능성소재학과	농업과, 문화콘텐츠과, 보건간호과, 식품가공과, 원예과, 조리·식음료과, 조리과, 관광·레저과, 조경과
	식품영양학과	농업과, 문화콘텐츠과, 보건간호과, 식품가공과, 원예과, 조리·식음료과, 조리과, 관광·레저과	
	안경광학과	디자인과, 보건간호과, 세라믹과, 금속재료과, 정보컴퓨터과, 문화콘텐츠과, 미용과	
인문사회 디자인 스포츠대학	글로벌인재학부	경영·사무과, 금융과, 문화콘텐츠과, 유통과, 재무·회계과, 관광·레저과, 사회복지과	
	멀티디자인학과	공예과, 경영·사무과, 디자인과, 문화콘텐츠과, 미용과, 섬유과, 의류과	
	생활조형디자인학과	공예과, 경영·사무과, 디자인과, 문화콘텐츠과, 미용과, 섬유과, 의류과	
	일본어학과	경영·사무과, 금융과, 문화콘텐츠과, 유통과, 재무·회계과, 관광·레저과, 사회복지과	
	연극영화학과	관광·레저과, 문화콘텐츠과, 의류과, 디자인과, 해양레저과, 방송통신과, 정보컴퓨터과	

기원시절  
I 전월 우형변 신발 방법(상기/숙취)  
사부시절  
I 전월 우형변 신발 방법(상기/숙취)  
사부시절  
I 전월 우형변 신발 방법(상기/숙취)  
사부시절  
I 전월 우형변 신발 방법(상기/숙취)  
사부시절  
II 수능최저학력기준 면제 영역  
사부시절  
III 화교생학기(복합)면제 영역  
사부시절  
IV 사정 영역  
사부시절  
V 사정  
사부시절  
VI 대학생활(연계)면제(복합)



## 학생부종합(학 · 석사통합전형)

1. 모집 인원: 삼척캠퍼스(소프트웨어학과) 30명 (14~18쪽 참조)

2. 지원 자격: 국내 고등학교 졸업(예정)자 중 국내 고등학교에서 3학기 이상 교육과정을 이수한 자

### 3. 전형 방법

#### 가. 전형요소별 반영 방법

전형방법	모집 인원 대비 선발 비율	전형요소 및 실질 반영 비율	
		서류평가	합계
일괄합산	100% 이내	140점(100%)	140점(100%)

※ 수능최저학력기준: 미적용

나. 서류평가: 학생부종합전형 평가 공통사항 참조(44~45쪽)

### 4. 선발원칙 및 동점자 처리기준

#### 가. 선발원칙

- 필수서류(학교생활기록부)를 기한 내에 미제출한 경우는 입학사정 대상에서 제외함
- 대입전형자료의 대필 및 허위사실 기재, 기재금지사항 확인 시 입학 전후에 관계없이 학칙의 규정에 따라서 전형에서 제외하거나, 합격 또는 입학을 취소할 수 있음

#### 나. 동점자 처리기준

- 서류평가 요소별 성적 순위(전공적합성 > 학업역량 > 인성 > 발전가능성 순)
- 학교생활기록부 교과 성적 순위자
- 2순위까지 동점자일 경우 모두 선발

### 5. 전형일정: 13쪽 참조

### 6. 공통 제출서류: 19~20쪽 참조

※ 2013학년도(2014.2 졸업)~2021학년도(2022.2 졸업) 고등학교 졸업자가 본인 수상 실적을 증빙하기 위해서는 「나이스 대국민서비스(홈에듀 민원)」에서 대입전형용 **고등학교 수상경력 확인서**로만 제출 가능  
(자세한 내용은 우리 대학 입학본부 홈페이지 참고)

### 7. 학사 운영 및 혜택

- 학사과정 소프트웨어학과 (3.5년) + 석사과정 방재전문대학원 (1.5년) 교육 후 석사학위 취득을 통한 국내 유일의 인공지능 기반 재난안전분야 전문가 양성
- 방재전문대학원 인재양성 프로그램 참여 기회 제공: 우수 학생 특별 장학금 지급
- 방재전문대학원 주요 연구과제 인턴십 기회 제공
- 주요 기업 멘토링 및 취업 특혜, 주요 공기업 및 대기업 탐방 프로그램 운영





## 학생부종합(농어촌학생전형)-정원 외

1. 모집 인원: 춘천캠퍼스 126명, 삼척(도계포함)캠퍼스 40명 (14~18쪽 참조)

### 2. 지원 자격

구분	자격 요건
공통	국내 고등학교 졸업(예정)자로서 「지방자치법」 제3조에 의한 읍·면(광역시·도, 도·농 통합시 관할구역 안에 두는 읍·면) 또는 「도서·벽지교육진흥법」 제2조에 의한 도서·벽지 소재 학교의 전 교육과정을 연속하여 이수한 자로서 <유형 I> 또는 <유형 II>에 해당하는 자
<유형 I>	▶ 학생이 중학교 입학일부터 고등학교 졸업(예정)일까지(6년 교육과정 이수) 본인과 부모가 모두 농어촌 또는 도서·벽지 지역에 거주한 자
<유형 II>	▶ 학생이 초등학교 입학일부터 중학교, 고등학교 졸업(예정)일까지(12년 교육과정 이수) 본인이 농어촌 또는 도서·벽지 지역에 거주한 자

※ 유형 구분은 지원 자격 심사를 위한 구분이며 서류평가에 영향을 미치지 않음

※ 읍·면 소재 특수목적고 중 과학고, 외국어고, 예술고, 국제고, 마이스터고, 체육고, 자율형 사립고는 제외

※ 부모의 사망, 이혼 및 기타 사유에 해당하는 경우 우리 대학에서 별도로 정하는 기준에 따라 거주 요건 등을 심사

#### 지원자격 유의 사항

- ▶ 초·중·고등학교 재학 또는 졸업 이후 읍·면이 동으로 행정구역이 개편된 경우 지원 자격 부여
- ▶ 2개 이상의 초·중·고등학교에 재학한 경우 해당 학교 모두가 읍·면 소재(도서·벽지 포함) 초·중·고등학교이어야 함
- ▶ 초·중·고등학교 재학 중에 부모가 사망 또는 이혼한 경우 부모의 사망 또는 이혼 이전까지의 거주지가 읍·면 (도서·벽지 포함)지역이어야 하며, 이후는 다음의 기준에 따름

사유	부모에 해당하는 자
부모의 사망, 실종	· 법률상 사망일(실종일) 이후부터 생존하는 부 또는 모
부모의 이혼	· 이혼 시점부터 졸업(예정)일까지 함께 거주한 부 또는 모
입양자	· 입양일 이후부터 친권이 있는 양부모 · 친권과 양육권이 경합하는 경우에는 양육권(자녀교육권)을 가진 자

- ▶ 친권(양육권) 확인이 불가능한 경우, 친권(양육권)의 증명은 학생 스스로 해야 함
- ▶ 주민등록이 말소(직권, 신고)된 경우에는 원칙적으로 읍·면이나 도서·벽지 지역에 거주하지 않은 것으로 간주함

### 3. 전형 방법

#### 가. 전형요소별 반영 방법

전형방법	모집 인원 대비 선발 비율	전형요소 및 실질 반영 비율	
		서류평가	합계
일괄합산	100% 이내	140점(100%)	140점(100%)

※ 수능최저학력기준: 미적용

나. 서류평가: 학생부종합전형 평가 공통사항 참조(44~45쪽)

### 4. 선발원칙 및 동점자 처리기준

#### 가. 선발원칙

- 필수서류(학교생활기록부, 지원자격 증빙서류)를 기한 내에 미제출시 입학사정 대상에서 제외함
- 대입전형자료의 대필 및 허위사실 기재, 기재금지사항 확인 시 입학 전후에 관계없이 학칙의 규정에 따라서 전형에서 제외하거나, 합격 또는 입학을 취소할 수 있음

기타사항

I 전형 유형별 선발 방법(농어촌학생전형)

I 전형 유형별 선발 방법(산기/산학)

I 전형 유형별 선발 방법(산기/산학)

II 수능최저학력기준 면제 방법

III 학교생활기록부 성적 반영 방법

IV 사정 원칙

V 서신

VI 대학생활 안내(부록)



## 나. 동점자 처리기준

- ① 서류평가 요소별 성적 우수자(전공적합성 > 학업역량 > 인성 > 발전가능성 순)
- ② 학교생활기록부 교과 성적 우수자
- ③ 2순위까지 동점자일 경우 모두 선발

## 5. 전형일정: 13쪽 참조

## 6. 공통 제출서류(19~20쪽 참조) 외 전형별 추가 제출서류

- 지원자격 증빙서류(※<sup>1</sup>), 농어촌학생전형 지원자격 확인서(77쪽 참조) 1부, 최종합격자 추가 제출서류(※<sup>2</sup>)

※ 2013학년도(2014.2 졸업)~2021학년도(2022.2 졸업) **고등학교 졸업자가 본인 수상 실적을 증빙하기 위해서는 「나이스 대국민서비스(홈에듀 민원)」에서 대입전형용 고등학교 수상경력 확인서**로만 제출 가능  
(자세한 내용은 우리 대학 입학본부 홈페이지 참고)

### ※<sup>1</sup> 지원자격 증빙서류

지원유형	증빙서류	
〈유형 I〉	공통제출서류	<ul style="list-style-type: none"> <li>• 중학교 학교생활기록부 1부(교육기관, 공공기관, 무인민원발급기, 인터넷발급)                             <ul style="list-style-type: none"> <li>- 원본 확인을 위하여 교부(발급)기관 날인을 요함(사본일 경우 원본대조필)</li> </ul> </li> <li>• 가족관계증명서 1부(지원자 본인 명의 발급)</li> <li>• 지원자, 부, 모의 주민등록초본 각 1부(주소 변동사항(변동일, 사유) 기재)</li> </ul>
	해당자 추가제출서류	<ul style="list-style-type: none"> <li>• 부모가 사망(실종)한 경우: 사망(실종)한 부모의 제적등본 또는 기본증명서(상세)                             <ul style="list-style-type: none"> <li>- 2007년 이전 사망한 경우 제적등본, 2008년 이후 사망한 경우 기본증명서(상세) 제출</li> </ul> </li> <li>• 부모가 이혼한 경우: 혼인관계증명서 1부                             <ul style="list-style-type: none"> <li>- 지원자와 함께 거주(주소지 동일)하고 있는 부 또는 모 기준</li> </ul> </li> <li>• 입양(또는 친양자 입양): 입양관계증명서(또는 친양자입양관계증명서) 1부</li> <li>• 부 또는 모가 대한민국 국적 미취득 외국인일 경우: 외국인등록사실증명서 1부</li> </ul>
〈유형 II〉	<ul style="list-style-type: none"> <li>• 초등학교, 중학교 학교생활기록부 각 1부(교육기관, 공공기관, 무인민원발급기, 인터넷발급)                             <ul style="list-style-type: none"> <li>※ 원본확인을 위하여 교부(발급)기관 날인을 요함(사본일 경우 원본대조필)</li> </ul> </li> <li>• 지원자의 주민등록초본 1부[주소 변동사항(변동일, 사유) 기재]</li> </ul>	

### ※<sup>2</sup> 최종합격자 추가 제출서류

지원유형	추가 제출서류
〈유형 I〉	지원자, 부, 모의 주민등록초본 각 1부(주소 변동사항(변동일, 사유) 기재), 졸업증명서
〈유형 II〉	지원자의 주민등록초본 1부(주소 변동사항(변동일, 사유) 기재), 졸업증명서

#### [최종합격자 추가서류 제출 시 유의 사항]

- ▶ 농어촌학생전형으로 최종 등록한 자는 고등학교 졸업일까지 농어촌 지역에 거주하여야 함
  - ※ 졸업일 이전 농어촌 이외의 지역으로 주소 변동 시 합격이 취소됨
- ▶ 증명서 발급 기준일: 2023.2.6.(월) 이후(고교 졸업일 이후 발급된 것에 한함)
- ▶ 제출 기간: 2023.2.20.(월) ~ 2023.2.24.(금) 18:00까지
- ▶ 제출 방법: 입학과로 방문(공휴일 제외, 평일 18:00 이전까지) 제출 또는 등기우편(서류제출 마감일 도착분까지) 발송



## 학생부종합(저소득층학생전형)-정원 외

1. 모집 인원: 춘천캠퍼스 47명, 삼척(도계포함)캠퍼스 35명 (14~18쪽 참조)

### 2. 지원 자격

고등학교 졸업(예정)자 또는 관계 법령에 의하여 이와 동등한 학력이 있다고 인정된 자로서 아래의 지원 자격 중 어느 하나에 해당하는 자

- ① 「국민기초생활 보장법」 제2조 제1호(수급권자), 제2호(수급자), 제10호(차상위계층)에 의한 대상자
- ② 「한부모가족지원법」 제5조 또는 제5조의2에 따른 대상자

### 3. 전형 방법

#### 가. 전형요소별 반영 방법

전형방법	모집 인원 대비 선발 비율	전형요소 및 실질 반영 비율	
		서류평가	합계
일괄합산	100% 이내	140점(100%)	140점(100%)

※ 수능최저학력기준: 미적용

나. 서류평가: 학생부종합전형 평가 공통사항 참조(44~45쪽)

### 4. 선발원칙 및 동점자 처리기준

#### 가. 선발원칙

- 필수서류(학교생활기록부, 지원자격 증빙서류)를 기한 내에 미제출시 입학사정 대상에서 제외함
- 대입전형자료의 대필 및 허위사실 기재, 기재금지사항 확인 시 입학 전후에 관계없이 학칙의 규정에 따라서 전형에서 제외하거나, 합격 또는 입학을 취소할 수 있음

#### 나. 동점자 처리기준

- ① 서류평가 요소별 성적 우위지(전공적합성 > 학업역량 > 인성 > 발전가능성 순)
- ② 학교생활기록부 교과 성적 우위지
- ③ 2순위까지 동점자일 경우 모두 선발

### 5. 전형일정: 13쪽 참조

### 6. 공통 제출서류(19~20쪽 참조) 외 전형별 추가 제출서류

- 지원자격 증빙서류

구분	증빙서류	발급처	비고	
기초생활수급권자	▶ 수급자 증명서 1부	주민센터(정부24)	※ 수험생 명의로 발급받아야 인정	
차상위 계층 (복지급여 수급자)	▶ 의료급여	▶ 차상위본인부담감경대상자 증명서 1부	국민건강보험공단	※ 수험생 명의로 발급받지 않은 서류는 복지급여 대상 가구원임을 확인하기 위하여 「가족관계증명서」 및 「주민등록등본」을 함께 제출 (차상위계층 대상자가 지원자 본인이 아닐 경우, 주민등록등본상 차상위계층 대상자와 지원자가 함께 거주하고 있어야 지원자격 인정)
	▶ 자활급여	▶ 자활근로자 확인서 1부	주민센터(복지로)	
	▶ 장애수당	▶ 장애수당 대상자 확인서 1부	주민센터(복지로)	
	▶ 장애인연금 ▶ 차상위 부가급여	▶ 장애인연금 수급자 확인서 1부	주민센터(복지로)	
▶ 우선돌봄 차상위	▶ 차상위계층 확인서 1부	주민센터(복지로)		
한부모가족	▶ 한부모가족증명서 1부	주민센터(정부24)	※ 수험생 명의로 발급받아야 인정	

※ 검정고시 및 국외고등학교 졸업자는 학교생활기록부 대체서식(75쪽) 작성하여 학교로 등기 발송

※ 2013학년도(2014.2 졸업)~2021학년도(2022.2 졸업) 고등학교 졸업자가 본인 수상 실적을 증빙하기 위해서는 「나이스 대국민서비스(홈에듀 민원)」에서 대입전형용 고등학교 수상경력 확인서로만 제출 가능 (자세한 내용은 우리 대학 입학본부 홈페이지 참고)

기타사항

I 전형 유형별 선발 방법 (일반전형)

I 전형 유형별 선발 방법 (학생부종합전형)

I 전형 유형별 선발 방법 (특수전형)

II 수능최저학력기준 면제 방법

III 학교생활기록부 성적 반영 방법

IV 지원 자격

V 서식

VI 대학생활 안내(부록)

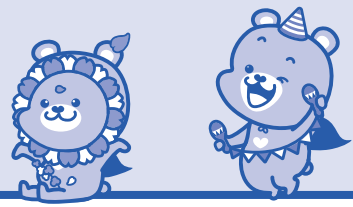

## 학생부종합전형 평가 공통 사항

### 1. 서류평가

가. 해당 전형: 학생부종합(미래인재전형), 학생부종합(소프트웨어인재전형), 학생부종합(평생학습자전형), 학생부종합(특성학교교졸업자전형), 학생부종합(학·석사통합전형), 학생부종합(농어촌학생전형), 학생부종합(저소득층학생전형)

나. 전형 자료: 학교생활기록부, 학교생활기록부 대체 서식

※ 지원자가 제출한 대입전형자료(대입전형용 민원서류) 및 '대입전형용 고등학교 수상경력 확인서'의 위·변조 사실이 발견될 경우, 입학이 취소될 수 있음

다. 평가 방법: 입학사정관 2인이 제출된 전형 자료를 대상으로 평가기준별로 종합적·정성적으로 평가를 실시하고, 평가위원 간 일정 점수 이상 차이가 나는 경우 조정평가 실시(블라인드 평가)

### 라. 평가 요소와 비율 및 평가내용

평가 요소	비율	배점	구체적 평가 기준
학업역량	30%	42점	학업에 대한 호기심과 열의가 높고, 우수한 학습능력과 창의적 문제해결 능력을 지닌 인재
전공적합성	25%	35점	전공분야의 학습에 대한 목표와 관심이 명확하고, 자신의 진로를 개발하려는 의지를 지닌 인재
인성	24%	34점	자신의 역할에 성실하게 책임을 다하며, 공동체의 발전과 공공의 문제를 해결하기 위해 자발적으로 협력하고 헌신하는 인재
발전가능성	21%	29점	미래를 개척하려는 도전정신과 열정을 지닌 발전 가능성이 있는 인재

평가 요소	평가 항목 및 세부 내용	
학업역량	학업성취도	교과목의 석차등급, 원점수(평균/표준편차), 교과목 이수 현황, 노력 등을 기반으로 평가한 교과목의 전반적인 성취 수준이나 학업의 발전 정도
	학업의지와 태도	학생이 스스로 학습목표를 설정하고 적절한 학습전략을 적용하여 학업을 계획하고 실행하는 학업관련 의지와 태도
	탐구력과 사고력	어떤 분야나 주제에 대해 의문과 관심을 가지고 논리적인 사고를 바탕으로 문제를 해결하는 능력
전공적합성	전공 관련과목 이수/성취도	고교 교육과정에서 지원 전공에 필요한 과목을 수강하고 취득한 학업성취 수준
	전공 관심과 이해	지원 전공의 학습내용과 전망 등에 대한 관심을 충족하기 위해 노력하는 태도와 이해 정도
	진로개발 활동과 경험	지원 전공에서 학생이 진로를 개발하고 장애 포부를 충족하기 위해 노력한 과정과 배운 점
인성	공동체 의식 및 협업능력	공동체의 목표를 달성하기 위하여 상호존중과 신뢰를 바탕으로 함께 협력하며 생활할 수 있는 능력
	성실성과 책임감	자신이 담당한 일을 수행하기 위해 책임감을 바탕으로 꾸준히 노력하고 성의를 다해 노력하는 태도와 행동
	의사소통능력	상대방의 의견을 경청하고 공감하며 자신의 생각과 정보를 효과적으로 전달할 수 있는 능력
발전가능성	도전정신	현재 수준보다 더 높은 성과목표를 성취하기 위하여 실패를 두려워하지 않고 지속적으로 노력하고 열정을 기울이는 태도와 행동
	자기주도성	스스로 목표를 설정하고 적절한 전략을 선택하여 공부나 활동을 계획하고 실행하는 능력
	자기관리능력	장기적인 목표를 이루기 위해 자기 조절을 바탕으로 좋은 습관을 형성하고, 자신의 시간과 행동을 관리할 수 있는 능력

※ 평가척도: 7등급(A, B, C, D, E, F, G)

마. 대입전형자료의 공정성 강화를 위해 대필 및 허위사실 기재, 기재금지사항 작성 등에 대한 공익제보제도를 실시함 (자세한 내용은 홈페이지 참고)

바. 대입전형자료의 대필 및 허위사실 기재, 기재금지사항에 대한 사실 확인을 요청할 경우 지원자는 이에 성실히 응해야 함. 공정성 검증 위반자는 관련 절차 및 위원회의 결정에 따라 불합격 처리될 수 있으며, 합격 이후에라도 학칙에 의거 입학이 취소될 수 있음



2. 면접평가

가. 해당 전형: 학생부종합(미래인재전형), 학생부종합(소프트웨어인재전형), 학생부종합(평생학습자전형), 학생부종합(특성화고교졸업자전형) 1단계 합격자

나. 면접 방법

- 면접 방식: 면접관(입학사정관) 2인 대 수험생 1인 개별 면접(블라인드 면접)
- 면접 형식: 서류 확인 면접(학교생활기록부 또는 학교생활기록부 대체 서식)
- 면접 시간: 수험생 1인당 10분 내외

다. 면접일정

- 면접일: 2022.11.25.(금) ~ 11.26.(토) 중 1일
- ※ 해당 전형의 모집단위별 면접일정 참조  
[학생부종합(미래인재전형) 33쪽, 학생부종합(소프트웨어인재전형) 34쪽, 학생부종합(평생학습자전형) 36쪽, 학생부종합(특성화고교졸업자전형) 38쪽]

라. 면접장소: 2022.11.22.(화) 입학 안내 홈페이지 공고

마. 평가 요소와 비율 및 평가내용

평가 요소	평가 비율	구체적 평가 기준
학업역량	50%	고교 교육과정에서 흥미와 관심을 가졌던 문제나 과제에 대하여 스스로 탐구하고 사고하며, 자신에게 주어진 환경과 능력을 최대한 활용하여 성취해 나가는 능력 (학습탐구 경험과 문제해결능력, 지원 전공에 대한 관심과 이해, 대학에서의 학업목표와 의지)
인성	30%	공동체의 발전을 위해 구성원들과 협력하고 소통하고 배려하며, 자신이 맡은 일에 책임과 끈기를 다하여 충실하게 수행하는 태도 (공동체의식 및 협업능력, 성실성과 책임감, 의사소통능력)
잠재역량	20%	지원 전공 분야에 대한 탐색, 학습, 활동 과정에서 몰입 또는 집중력을 발휘하여 자기 주도적으로 성장하려고 노력하는 능력 (도전의식, 자기주도성, 자기관리능력)

※ 평가척도: 7등급(A, B, C, D, E, F, G)

바. 우리대학에서는 대입전형에 대한 신뢰성을 높이고 전형과정의 투명성 확보를 위하여 아래와 같이 「**학외 인사 평가과정 참관**」을 실시할 계획임

참관 대상 모집단위	전형명	참관방법	참관인원
IT대학 컴퓨터공학과, 시융합학과	학생부종합(소프트웨어인재전형)	별도의 공간에서 실시간 화면으로 면접 진행 참관	학외 인사 3명

※ 학외 인사 참관 관련 세부 사항은 추후 입학안내 홈페이지에 안내

3. 대학 수학 능력 부족자에 대한 선발 제외

- 학생부종합전형 지원자에 대한 평가 결과 우리대학 학생부종합전형위원회에서 수험생의 학업능력 등이 대학수학에 현저하게 부족한 것으로 최종 판정할 경우 모집 인원과 관계없이 선발에서 제외할 수 있음
- **판정 기준:** 서류평가 또는 면접평가에서 평가위원 2인 모두에게 각각 기준 점수 이하의 평가를 받은 경우
  - 서류평가: 30점 이하(140점 만점)
  - 면접평가: 15점 이하(60점 만점)

기타사항  
I 전형 유형별 선발 방법(일반전형)  
II 전형 유형별 선발 방법(특성화고교)  
III 전형 유형별 선발 방법(소프트웨어인재)  
IV 수능최저학력기준 면제 방법  
V 수시최저학력기준 면제 방법  
VI 학교생활기록부 성적 반영 방법  
VII 사서  
VIII 대학생활 안내(부록)



## 학생부교과

### 학생부교과(일반전형)

1. 모집 인원: 춘천캠퍼스 875명, 삼척(도계포함)캠퍼스 464명 (14~18쪽 참조)
2. 지원 자격: 고등학교 졸업(예정)자 또는 관계 법령에 의하여 이와 동등한 학력이 있다고 인정된 자
3. 전형요소별 반영 방법

전형방법	모집 인원 대비 선발 비율	구분	전형요소 및 실질 반영비율			수능 최저학력기준
			자격심사	학생부	합계	
일괄합산	100%	전체모집단위	가/부	1,000점(100%)	1,000점(100%)	춘천캠퍼스만 수능최저학력기준 적용

4. 전형일정: 13쪽 참조
5. 공통 제출서류: 19~20쪽 참조
6. 수능최저학력기준: 64~65쪽 참조

### 학생부교과(지역인재전형)

1. 모집 인원: 춘천캠퍼스 506명, 삼척(도계포함)캠퍼스 237명 (14~18쪽 참조)
2. 지원 자격: 고등학교 졸업(예정)자로서 학생이 입학일부터 졸업(예정)일까지 강원지역 고등학교에서 전 교육과정을 이수한 자  
※ 최종합격한 자는 고등학교 졸업(예정)일까지 강원지역 고교에 재학해야 함(사실 확인 후, 미충족 시 합격이 취소될 수 있음)
3. 전형요소별 반영 방법

전형방법	모집 인원 대비 선발 비율	구분	전형요소 및 실질 반영비율			수능 최저학력기준
			자격심사	학생부	합계	
일괄합산	100%	전체모집단위	가/부	1,000점(100%)	1,000점(100%)	춘천캠퍼스만 수능최저학력기준 적용

4. 전형일정: 13쪽 참조
5. 공통 제출서류: 19~20쪽 참조
6. 수능최저학력기준: 64~65쪽 참조



## 학생부교과(저소득-지역인재전형)

1. 모집 인원: 춘천캠퍼스(간호학과,수의예과,의예과,약학과) 5명, 도계캠퍼스(간호학과) 2명 (14~18쪽 참조)

2. 지원 자격

고등학교 졸업(예정)자로서 학생이 입학일부터 졸업(예정)일까지 강원지역 고등학교에서 전 교육과정을 이수한 자로서 아래의 지원 자격 중 어느 하나에 해당하는 자

- ① 「국민기초생활보장법」 제2조제1호(수급권자), 제2호(수급자) 및 제10호(차상위계층)에 의한 자
- ② 「한부모가족지원법」 제5조 또는 제5조의2에 따른 대상자

※ 최종합격한 자는 고등학교 졸업(예정)일까지 강원지역 고교에 재학해야 함(사실 확인 후, 미충족 시 합격이 취소될 수 있음)

3. 전형요소별 반영 방법

전형방법	모집 인원 대비 선발 비율	구분	전형요소 및 실질 반영비율			수능 최저학력기준
			자격심사	학생부	합계	
일괄합산	100%	전체모집단위	가/부	1,000점(100%)	1,000점(100%)	춘천캠퍼스만 수능최저학력기준 적용

4. 전형일정: 13쪽 참조

5. 공통 제출서류(19~20쪽 참조) 외 전형별 추가 제출서류

- 지원자격 증빙서류

구분	증빙서류	발급처	비고	
기초생활수급권자	▶ 수급자 증명서 1부	주민센터(정부24)	※ 수험생 명의로 발급받아야 인정	
차상위 계층 (복지급여 수급자)	▶ 의료급여	▶ 차상위분인부담경감대상자 증명서 1부	국민건강보험공단	※ 수험생 명의로 발급받지 않은 서류는 복지급여 대상 가구원임을 확인하기 위하여 「가족관계증명서」 및 「주민등록등본」을 함께 제출 (차상위계층 대상자가 지원자 본인이 아닐 경우, 주민등록등본상 차상위계층 대상자와 지원자가 함께 거주하고 있어야 지원자격 인정)
	▶ 자활급여	▶ 자활근로자 확인서 1부	주민센터(복지로)	
	▶ 장애수당	▶ 장애수당 대상자 확인서 1부	주민센터(복지로)	
	▶ 장애인연금 차상위 부가급여	▶ 장애인연금 수급자 확인서 1부	주민센터(복지로)	
	▶ 우선돌봄 차상위	▶ 차상위계층 확인서 1부	주민센터(복지로)	
한부모가족	▶ 한부모가족증명서 1부	주민센터(정부24)	※ 수험생 명의로 발급받아야 인정	

6. 수능최저학력기준: 64~65쪽 참조

기타사항  
I 전형 유형별 선발 방법 (학생부종합)  
II 전형 유형별 선발 방법 (학생부교과)  
III 수능최저학력기준 반영 방법  
IV 학교생활기록부 성적 반영 방법  
V 사서  
VI 대학생활 안내(부록)



## 학생부교과(고른기회전형)

1. 모집 인원: 춘천캠퍼스 47명, 삼척(도계포함)캠퍼스 58명 (14~18쪽 참조)

2. 지원 자격: 고등학교 졸업(예정)자 또는 관계 법령에 의하여 이와 동등한 학력이 있다고 인정된 자로서 아래의 지원 자격 중 어느 하나에 해당하는 자

공통	① 「다문화가족지원법」 제2조에 해당하는 자의 자녀 - 결혼 이전에 외국국적이었던 친모(친부)와 국적이 대한민국인 친부(친모)사이에서 출생한 대한민국 국적자 (결혼 전 친부(모)가 국적 포기사실 있는 경우 지원자격 안됨) ② 소아암, 백혈병 병력이 있는 자(한국백혈병소아암협회의 추천자) ③ 다자녀 가족의 자녀(3자녀 이상 가족) ④ 광부(현재 재직 중인 5년 이상 경력자)의 자녀(2022.8.22.(월) 기준 5년 이상 근무) ⑤ 아동복지시설 및 청소년복지시설 생활자(「아동복지법」에 의거 인가된 아동복지시설 생활자 또는 「청소년복지지원법」에 의한 복지시설에 재원 중인 자) - 원서접수 마감일(졸업자는 졸업일) 현재 2년 이상 「아동복지법」 제3조 제10호의 아동복지시설 또는 「청소년복지지원법」 제31조의 복지시설에 재원 중인 자 ⑥ 「북한이탈주민의 보호 및 정착지원에 관한 법률」에 의해 북한이탈주민으로 등록된 자 또는 북한이탈주민의 자녀 ⑦ 부 또는 모가 현역 군인으로 20년 이상 재직 중인 자의 자녀(2022.8.22.(월) 기준 20년 이상 근무)
삼척(도계포함)캠퍼스만 해당	⑧ 「폐광지역 개발 지원에 관한 특별법」에 따른 폐광지역진흥지구 고교 출신자

### 3. 전형요소별 반영 방법

전형방법	모집 인원 대비 선발 비율	전형요소 및 반영 비율			수능 최저학력기준
		자격심사	학생부	합계	
일괄합산	100%	가/부	1,000점(100%)	1,000점(100%)	미적용

### 4. 전형일정: 13쪽 참조

### 5. 공통 제출서류(19~20쪽 참조) 외 전형별 추가 제출서류

- 지원 자격 증명 서류

구분	증빙서류
① 다문화가정 자녀	<ul style="list-style-type: none"> <li>▶ 가족관계증명서(수험생 명의) 1부</li> <li>▶ 부 또는 모의 혼인관계증명서 1부</li> <li>▶ 부 또는 모의 국적이 확인되지 않을 경우(아래의 서류 중 1부 제출)                             <ul style="list-style-type: none"> <li>- 부 또는 모의 국적취득사실증명서 또는 기본(제적)증명서</li> <li>- 외국인등록사실증명서 또는 외국인등록증 사본</li> </ul> </li> </ul>
② 소아암 · 백혈병 병력자	<ul style="list-style-type: none"> <li>▶ 한국백혈병소아암협회 추천서 1부</li> </ul>
③ 다자녀가정 자녀	<ul style="list-style-type: none"> <li>▶ 가족관계증명서 1부(부 또는 모의 명의로 발급)</li> <li>※ 다자녀가정 기준: 가족관계증명서 상 등재되어 있는 자녀수로 산정</li> </ul>
④ 광부 자녀(5년 이상)	<ul style="list-style-type: none"> <li>▶ 연금산정용 가입내역 확인서 1부(국민연금공단 발급)</li> <li>▶ 사업장의 재직증명서 1부(특수직종근로자 근무 사실 확인용)</li> <li>▶ 가족관계증명서 1부(수험생 명의로 발급)</li> </ul>
⑤ 아동복지시설 및 청소년복지시설 생활자	<ul style="list-style-type: none"> <li>▶ 공통: 재원증명서 1부(재원기간 반드시 명시)                             <ul style="list-style-type: none"> <li>- 아동복지시설 신고증 사본 1부(원본대조필)</li> <li>- 청소년복지시설 신고증 사본 1부(원본대조필)</li> </ul> </li> </ul>
⑥ 북한이탈주민 또는 그 자녀	<ul style="list-style-type: none"> <li>▶ 북한이탈주민 등록확인서 1부(북한이탈주민의 자녀일 경우, 가족관계증명서 첨부)</li> <li>▶ 북한이탈주민 교육지원대상자 증명서 1부(해당자)</li> <li>▶ 학력인정증명서 1부(해당자)</li> </ul>
⑦ 현역 군인 자녀(20년 이상)	<ul style="list-style-type: none"> <li>▶ 재직증명서 1부(근무연수 기재 필)</li> <li>▶ 가족관계증명서 1부(수험생 명의로 발급)</li> </ul>
⑧ 폐광지역진흥지구 고교출신자	<ul style="list-style-type: none"> <li>▶ 학교생활기록부로 대신함</li> </ul>





## 학생부교과(사회통합전형)

1. 모집 인원: 춘천캠퍼스 78명, 삼척(도계포함)캠퍼스 19명 (14~18쪽 참조)

2. 지원 자격: 고등학교 졸업(예정)자 또는 관계 법령에 의하여 이와 동등한 학력이 있다고 인정된 자로서 아래의 지원 자격 중 어느 하나에 해당하는 자

자격 요건									
① 국가보훈대상자	▶ 「국가보훈기본법」 제3조 제2호에 따른 '국가보훈대상자'로서 국가보훈 관계법령에 따른 교육지원 대상자로 보훈(지)청장이 발행한 <대학입학 특별전형 대상자 증명서> 발급 대상자								
② 저소득층	▶ 「국민기초생활보장법」 제2조 제1호(수급권자), 제2호(수급자) 및 제10호(차상위계층)에 의한 대상자 ▶ 「한부모가족지원법」 제5조 또는 제5조의2에 따른 대상자								
③ 만학도	▶ 고등학교 졸업(예정)자 또는 관계법령에 의하여 이와 동등한 학력이 있다고 인정된 자로서 2023.3.1.기준 만 30세 이상인 재만학도)								
④ 서해5도 ※ 서해5도: 인천광역시 옹진군 (백령도, 대청도, 소청도, 연평도, 소연평도)	<유형 I> ▶ 학생이 중학교 입학일부터 고등학교 졸업(예정)일까지(6년 교육과정 이수) 본인과 부모가 모두 서해5도에 거주한 자								
	<유형 II> ▶ 학생이 초등학교 입학일부터 중학교, 고등학교 졸업(예정)일까지(12년 교육과정 이수) 본인이 서해5도에 거주한 자								
<b>지원자격 유의 사항</b> ▶ 2개 이상의 초·중·고등학교에 재학한 경우 해당 학교 모두가 서해5도 소재 초·중·고등학교이어야 함 ▶ 초·중·고등학교 재학 중에 부모가 사망 또는 이혼한 경우 부모의 사망 또는 이혼 이전까지의 거주지가 서해5도이어야 하며, 이후는 다음의 기준에 따름									
<table border="1"> <thead> <tr> <th>사유</th> <th>부모에 해당하는 자</th> </tr> </thead> <tbody> <tr> <td>부모의 사망, 실종</td> <td>• 법률상 사망일(실종일) 이후부터 생존하는 부 또는 모</td> </tr> <tr> <td>부모의 이혼</td> <td>• 이혼 시점부터 졸업(예정)일까지 함께 거주한 부 또는 모</td> </tr> <tr> <td>입양자</td> <td>• 입양일 이후부터 친권이 있는 양부모 • 친권과 양육권이 경합하는 경우에는 양육권(자녀교육권)을 가진 자</td> </tr> </tbody> </table>		사유	부모에 해당하는 자	부모의 사망, 실종	• 법률상 사망일(실종일) 이후부터 생존하는 부 또는 모	부모의 이혼	• 이혼 시점부터 졸업(예정)일까지 함께 거주한 부 또는 모	입양자	• 입양일 이후부터 친권이 있는 양부모 • 친권과 양육권이 경합하는 경우에는 양육권(자녀교육권)을 가진 자
사유	부모에 해당하는 자								
부모의 사망, 실종	• 법률상 사망일(실종일) 이후부터 생존하는 부 또는 모								
부모의 이혼	• 이혼 시점부터 졸업(예정)일까지 함께 거주한 부 또는 모								
입양자	• 입양일 이후부터 친권이 있는 양부모 • 친권과 양육권이 경합하는 경우에는 양육권(자녀교육권)을 가진 자								
▶ 친권(양육권) 확인이 불가능한 경우, 친권(양육권)의 증명은 학생 스스로 해야 함 ▶ 주민등록이 말소(직권, 신고)된 경우에는 원칙적으로 서해5도 지역에 거주하지 않은 것으로 간주함									

3. 전형요소별 반영 방법

전형방법	모집 인원 대비 선발 비율	전형요소 및 반영 비율			수능 최저학력기준
		자격심사	학생부	합계	
일괄합산	100%	가/부	1,000점(100%)	1,000점(100%)	춘천캠퍼스 사범대학만 적용

4. 전형일정: 13쪽 참조

기문시험 I 전형 유형별 선발 방법(학생부교과) I 전형 유형별 선발 방법(학생부교과) I 전형 유형별 선발 방법(자기소개서) II 수능 최저학력기준 반영 방법 I 전형 유형별 선발 방법(사범대학) III 학교생활기록부 성적 반영 방법 IV 사서 V 사서 VI 대학생활 안내(부록)



## 5. 공통 제출서류(19~20쪽 참조) 외 전형별 추가 제출서류

- 지원 자격 증빙 서류

구분	증빙서류				
① 국가보훈 대상자	▶ 대학입학 특별전형 대상자 증명서 1부(보훈(지)청 발행)				
	<div style="border: 1px solid black; padding: 5px;"> <p><b>[특별전형대상자 증명서 발급대상]</b></p> <ol style="list-style-type: none"> <li><b>독립유공자:</b> 본인, 배우자, 자녀, (외)손자녀</li> <li><b>국가유공자(지원대상자, 6.18자유상이자 포함):</b> 본인, 배우자(전몰군경, 순직군경, 4.19혁명사망자, 순직공무원, 특별공로순직자, 지원순직군경, 지원순직공무원에 한함), 자녀 * 단, 국가유공자중 6.25참전, 월남참전 국가유공자는 증명발급 대상이 아닙니다.</li> <li><b>5.18민주유공자:</b> 본인, 배우자(5.18민주화운동사망자 또는 행방불명자에 한함), 자녀</li> <li><b>특수임무공로자:</b> 본인, 배우자(특수임무사망자 또는 행방불명자에 한함), 자녀</li> <li><b>고엽제후유의증환자(경도, 중도, 고도):</b> 본인, 자녀</li> <li><b>보훈보상대상자:</b> 본인, 배우자(재해사망군경, 재해사망공무원에 한함), 자녀</li> </ol> </div>				
② 저소득층	구분	증빙서류	발급처	비고	
	기초생활수급권자	▶ 수급자증명서 1부	주민센터(정부24)	※ 수험생 명의로 발급받아야 인정	
	차상위계층 (복지급여 수급자)	의료급여	▶ 차상위부인부담경감대상자 증명서 1부	국민건강보험공단	※ 수험생 명의로 발급받지 않은 서류는 복지급여 대상 가구임을 증명하기 위해 「가족관계증명서」 및 「주민등록등본」을 함께 제출 (차상위 계층 대상자가 지원자 본인이 아닐 경우, 주민등록등본상 차상위계층 대상자와 지원자가 함께 거주하고 있어야 지원자격 인정)
		자활급여	▶ 자활근로자 확인서 1부	주민센터(복지로)	
		장애수당	▶ 장애수당대상자 확인서 1부	주민센터(복지로)	
		장애연금 차상위부가급여	▶ 장애연금수급자 확인서 1부	주민센터(복지로)	
우선돌봄 차상위		▶ 차상위계층확인서 1부	주민센터(복지로)		
한부모가족	▶ 한부모가족 증명서 1부	주민센터(정부24)	※ 수험생 명의로 발급받아야 인정		
③ 만학도	▶ 주민등록초본(연령 확인용) 1부				
④ 서해 5도	〈유형 I〉	공통제출서류	<ul style="list-style-type: none"> <li>중학교 학교생활기록부 1부(교육기관, 공공기관, 무인민원발급기, 인터넷발급)                             <ul style="list-style-type: none"> <li>- 원본 확인을 위하여 교부(발급)기관 날인을 요함(사본일 경우 원본대조필)</li> </ul> </li> <li>가족관계증명서 1부(지원자 본인 명의 발급)</li> <li>지원자, 부, 모의 주민등록초본 각 1부(주소 변동사항 명기)</li> </ul>		
		해당자 추가제출서류	<ul style="list-style-type: none"> <li>부모가 사망(실종)한 경우: 사망(실종)한 부모의 제적등본 또는 기본증명서(상세)                             <ul style="list-style-type: none"> <li>- 2007년 이전 사망한 경우 제적등본, 2008년 이후 사망한 경우 기본증명서(상세) 제출</li> </ul> </li> <li>부모가 이혼한 경우: 혼인관계증명서 1부                             <ul style="list-style-type: none"> <li>- 지원자와 함께 거주(주소지 동일)하고 있는 부 또는 모 기준</li> </ul> </li> <li>입양(또는 친양자 입양): 입양관계증명서(또는 친양자입양관계증명서) 1부</li> <li>부 또는 모가 대한민국 국적 미취득 외국인일 경우: 외국인등록사실증명서 1부</li> </ul>		
④ 서해 5도	〈유형 II〉	<ul style="list-style-type: none"> <li>초등학교, 중학교 학교생활기록부 각 1부(교육기관, 공공기관, 무인민원발급기, 인터넷발급)                             <ul style="list-style-type: none"> <li>※ 원본확인을 위하여 교부(발급)기관 날인을 요함(사본일 경우 원본대조필)</li> </ul> </li> <li>지원자의 주민등록초본 1부(주소 변동사항(변동일, 사유) 기재)</li> </ul>			
		<p>▶ 최종합격자 추가 제출서류</p> <p>〈유형 I〉 지원자, 부, 모의 주민등록초본 각 1부(주소 변동사항(변동일, 사유) 기재), 졸업증명서</p> <p>〈유형 II〉 지원자의 주민등록초본 1부(주소 변동사항(변동일, 사유) 기재), 졸업증명서</p>			
<p><b>최종합격자 추가서류 제출 시 유의 사항</b></p> <ul style="list-style-type: none"> <li>▶ 서해5도 자격으로 최종 등록한 자는 <b>고등학교 졸업일까지 서해5도 지역에 거주</b>하여야 함                     <ul style="list-style-type: none"> <li>※ 졸업일 이전 서해5도 이외의 지역으로 주소 변동 시 합격이 취소됨</li> </ul> </li> <li>▶ <b>증명서 발급 기준일:</b> 2023.2.6.(월) 이후(고교 졸업일 이후 발급된 것에 한함)</li> <li>▶ <b>제출 기간:</b> 2023.2.20.(월) ~ 2023.2.24.(금) 18:00까지</li> <li>▶ <b>제출 방법:</b> 입학과로 방문(공휴일 제외, 평일 18:00까지) 제출 또는 등기우편(서류제출 마감일 도착분까지) 발송</li> </ul>					



## 학생부교과(특수교육대상자전형)-정원 외

### 1. 모집 인원: 춘천캠퍼스 30명, 삼척(도계포함)캠퍼스 6명 (14~18쪽 참조)

※ 사범대학은 모집단위별 모집 인원 선발, 그 외 모집단위는 전체 정원 내에서 선발

### 2. 지원 자격: 고등학교 졸업(예정)자 또는 관계 법령에 의하여 이와 동등한 학력이 있다고 인정된 자로서 아래의 지원 자격 중 어느 하나에 해당하는 자

#### 자격 요건

- ① 「장애인복지법」 제32조에 의하여 장애인 등록이 되어 있는 자
- ② 「국가유공자 등 예우 및 지원에 관한 법률」 제4조 등에 의한 상이등급자(국가보훈처 등록)로 등록이 되어 있는 자
- ③ 「장애인 등에 대한 특수교육법」 제15조 제1항의 규정에 의한 시각장애, 청각장애, 지적장애, 지체장애, 정서·행동장애, 자폐성장애, 의사소통장애, 학습장애, 건강장애, 발달지체 등 기타 대통령령이 정하는 장애가 있는 자

### 3. 전형요소별 반영 방법

전형방법	모집 인원 대비 선발 비율	전형요소 및 반영 비율			수능 최저학력기준
		자격심사	학생부	합계	
일괄합산	100%	가/부	1,000점(100%)	1,000점(100%)	춘천캠퍼스 사범대학만 적용

### 4. 전형 일정: 13쪽 참조

### 5. 공통 제출서류(19~20쪽 참조) 외 전형별 추가 제출서류

- 지원 자격 증빙 서류

대상	증빙서류
「장애인 복지법」 제32조에 의하여 장애인 등록이 되어 있는 자	장애인증명서(장애인등록증 사본)
「국가유공자 등 예우 및 지원에 관한 법률」 제4조 등에 의한 상이등급자(국가보훈처 등록)로 등록이 되어 있는 자	국가유공자확인원 (상이등급이 기재된 본인 명의)
「장애인 등에 대한 특수교육법」 제15조 제1항의 규정에 의한 시각장애, 청각장애, 지적장애, 지체장애, 정서·행동장애, 자폐성장애, 의사소통장애, 학습장애, 건강장애, 발달지체 등 기타 대통령령이 정하는 장애가 있는 자	특수교육대상자 (재)배치결과 통지서 (2022.8.22. 이후 고등학교장의 원본대조필 날인)

### 6. 수능최저학력기준: 64~65쪽 참조(사범대학만 해당)

기타사항  
I 전형 유형별 선발 방법(일반전형)  
사범전형  
I 전형 유형별 선발 방법(특수교육대상자전형)  
사범전형  
I 전형 유형별 선발 방법(사범대학)  
사범전형  
II 수능최저학력기준 반영 방법  
사범전형  
III 학교생활기록부 성적 반영 방법  
사범전형  
IV 사서  
사범전형  
V 사서  
사범전형  
VI 대학생활기록부 성적 반영 방법(사범)



## 학생부교과(재직자전형)-정원 외

1. 모집 인원: 춘천캠퍼스 16명(스마트팜농산업학과) (14~18쪽 참조)

2. 지원 자격: 아래 항목 중 어느 하나에 해당하는 자로서 산업체 근무경력이 3년 이상의 재직자

### 자격 요건

- ① 「초·중등교육법 시행령」 제76조의3 제1호에 따른 일반 고등학교에 재학하는 동안 시·도 교육감이 「직업교육훈련 촉진법」에 따른 직업교육훈련기관 중 직업교육훈련위탁기관으로 선정된 기관에서 1년 이상의 직업교육훈련과정을 이수하고 해당 일반 고등학교를 졸업한 자
- ② 「초·중등교육법 시행령」 제90조 제1항 제10호에 따른 산업수요 맞춤형 고등학교를 졸업한 자
- ③ 특성화고등학교 등을 졸업한 자
  - ※ 「초·중등교육법 시행령」 제91조 제1항에 따른 특성화고등학교 중 자연현장실습 등 체험 위주의 교육을 전문으로 실시하는 고등학교를 제외한 학교(「초·중등교육법 시행령」 제76조의3 제1호에 따른 일반 고등학교에 설치된 학교 중 특성화고등학교에서 제공하는 것과 같은 교육과정으로 운영되는 학교 포함)
- ④ 「평생교육법」 제31조 제2항에 따른 학력인정 평생교육시설 중 특성화고등학교에서 제공하는 것과 같은 교육과정을 운영하는 평생교육시설에서 해당 교육과정을 이수한 자

### ▶ 산업체 적용 범위

- 국가·지방자치단체 및 공공단체
- 「근로기준법」 11조에 의거 상시근로자 5인(사업주 포함) 이상 사업체
- 4대 보험 중 1개 이상 가입 사업체(창업·자영업자 포함)
  - ※ 4대 보험 가입대상 사업체가 아닌 산업체 종사자(농업, 수산업 등)는 국가·지방자치단체가 발급하는 공적 증명서(농지원부 등) 확인을 통해 인정 (예시) 농지원부, 농업경영체 증명서, 후계농업경영인 확인서 등
  - ※ 4대 보험 미 가입 영세창업·자영업자는 사업자등록증과 납세증명서로 인정
  - ※ 군 의무복무 경력은 재직기간에 포함

▶ 재직기간 산정기준일: 2023.3.1.기준으로 총 재직기간이 3년 이상

▶ 산업체 재직경력 합산: 「민법」 제160조에 따라 연·월·일까지 계산

- (예시) 12월은 1년으로, 30일은 1월로 각각 계산
- ※ 재직기간은 제출한 서류상으로 증명되는 기간만을 산정함
- ※ 2개 이상의 산업체에서 재직할 경우 총 재직기간을 합산하여 산정하되, 중복되는 기간은 이중으로 합산하지 않음
- ※ 영세창업, 자영업자 중 휴업기간 등 비영업기간은 재직기간 산정 기준에서 제외함
- ※ 원서접수 시작일 현재 휴직(휴업)자는 지원할 수 없음

### 3. 전형요소별 반영 방법

전형방법	모집 인원 대비 선발 비율	전형요소 및 실질 반영비율				수능 최저학력기준
		자격심사	학생부	면접	합계	
일괄합산	100%	가/부	1,000점(80%)	300점(20%)	1,300점(100%)	미적용

### 4. 면접 평가

가. 면접일자: 2022.11.12.(토)

나. 면접형식: 수험생 1인 대 면접위원 3인 개별 구술 면접

다. 면접시간: 10분 내외

라. 면접장소: 2022.11.7.(월) 입학 안내 홈페이지 공고



마. 평가 기준

평가 항목	평가 요소	점수 배점	비고
지원 동기	열정	30	▶ 별도의 교과형 문제를 출제하지 않음
	목적 의식	30	
학업 계획	적성	60	
	역량	60	
기본점수		120	
합계		300	

5. 전형 일정: 13쪽 참조

6. 공통 제출서류(19~20쪽 참조) 외 전형별 추가 제출서류

- 지원 자격 증빙 서류

구분	제출서류	비고
공통 필수	① 재직(경력)증명서 1부	<ul style="list-style-type: none"> <li>▶ 재직기간이 명시되어 있어야 함</li> <li>▶ 2개 이상의 산업체 재직 사실을 증명하여야 하는 경우 전/현 직장의 재직(경력)증명서를 모두 제출</li> <li>▶ 군 현역복무자는 복무확인서(군 복무기간 전체 기재), 전역자는 병적증명서 제출</li> </ul>
해당자 필수	① 산업체 4대보험 가입 확인서(아래 항목 중 1개 이상) - 국민연금가입증명서(국민연금공단 발행) 1부 - 건강보험자격득실확인서(국민건강보험공단 발행) 1부 - 고용(산재)보험자격이력내역서(고용지원센터 발행) 1부 - 4대보험가입확인서( <a href="http://www.4insure.or.kr">http://www.4insure.or.kr</a> 발행) 1부	▶ 재직(경력)증명서를 제출한 산업체 모두 제출
	② 4대보험 미가입 영세창업 및 자영업 증명서 각 1부 - 사업자등록증명원(세무서 발행) 1부 - 납세사실증명서(세무서 발행) 1부 - 휴업/폐업사실증명원(세무서 발행) 1부(해당자에 한함)	
	③ 농지원부, 영농사실확인원 등 국가 및 지방자치단체가 발행하는 공적증명서 1부(읍, 면, 동장 발행)	▶ 4대보험 가입 대상 사업체가 아닌 농업, 수산업 등의 산업체 종사자인 경우

※ 최종합격자는 2023.3.1. 기준 재직증명서를 반드시 추가로 제출해야 함

기원시절  
I 전형 유형별 선발 방법(일반/특수)  
사우시절  
I 전형 유형별 선발 방법(일반/특수)  
사우시절  
I 전형 유형별 선발 방법(일반/특수)  
사우시절  
II 수능최저학력기준 면제 일반  
사우시절  
III 학교생활기록부 성적 성적 면제 일반  
사우시절  
IV 시정 원칙  
사우시절  
V 서신  
사우시절  
VI 대학생활 안내(부록)



## 실기/실적

### 실기/실적(실기우수자전형)

#### 춘천캠퍼스

##### 1. 모집단위 및 모집 인원

캠퍼스	단과대학	모집단위	전공	모집 인원(명)
춘천캠퍼스	문화예술·공과대학	무용학과	발레전공	5
			한국무용전공	3
			현대무용전공	3
		미술학과	서양화전공	5
			조소전공	5
			한국화전공	5

2. 지원 자격: 고등학교 졸업(예정)자 또는 관계 법령에 의하여 이와 동등한 학력이 있다고 인정된 자

##### 3. 전형요소별 반영 방법

전형방법	모집 인원 대비 선발 비율	전형요소 및 실질 반영비율				수능 최저학력기준
		자격심사	학생부	실기	합계	
일괄합산	100%	가/부	100점(20%)	300점(80%)	400점(100%)	미적용

##### 4. 실기 고사

가. 실기일시: 2022.11.12.(토)

나. 실기장소: 2022.11.7.(월) 입학 안내 홈페이지 공고

##### 5. 실기 세부 사항

가. 무용학과

1) 실기 과목 및 배점

전공분야	과목	배점	시험시간	분야별 준비물			공통 준비물
				성별	구분	준비물	
발레전공	발레작품	300	10:00~	남	상의	앞, 뒤가 U자로 파진 소매 없는 흰색 레오타드	반주용 녹음 CD 또는 USB 1개 (입시 작품 단일곡만 녹음할 것)
					하의	발까지 연결된 검은색 타이즈	
					신발	흰색 슈즈	
				여	상의	검은색 레오타드	
					하의	발까지 연결된 핑크색 타이즈	
					신발	핑크색 토슈즈	



전공분야	과목	배점	시험시간	분야별 준비물			공통 준비물
				성별	구분	준비물	
한국무용전공	한국무용작품	300	10:00~	남	상의	검은색 레오타드	반주용 녹음 CD 또는 USB 1개 (입시 작품 단일곡만 녹음할 것)
					하의	검은색 바지	
					신발	슈즈 & 버선	
				여	상의	검은색 레오타드	
					하의	검정플치마, 핑크색타이즈	
					신발	슈즈 & 버선	
현대무용전공	현대무용전공	300	10:00~	남	상의	검은색 레오타드	
					하의	발목이 없는 검은색 타이즈	
				여	상의	검은색 레오타드	
					하의	발목이 없는 검은색 타이즈	

※ 전공분야는 수험생이 원서접수 시 선택함  
 ※ 기본점수 10점 포함

2) **실기요령:** 전공별로 시행하며 개인별 2분 이내의 작품으로 주제 및 동작 구성은 수험생이 자유롭게 정함

3) **유의 사항**

가) 머리

- ▶ 한국무용 · 발레: 머리가 긴 경우에는 말아서 묶고, 짧은 경우에는 앞머리를 반드시 뒤로 올려 묶음(머리망)
- ▶ 현대무용: 자유

나) 분장은 일체 불허함

4) CD 또는 USB는 입시 작품 단일곡만 녹음해야 함

5) 수험생 외 실기고사장 출입 금지

6) 수험표와 사진이 부착된 신분증(주민등록증, 청소년증, 여권, 운전면허증, 외국인등록증, 학생증 중 택 1)은 반드시 지참하여야 함 (단, 고사 당일 수험표를 분실 하였을 경우에는 단과대학 행정실 또는 입학과에 신분증을 제시하고 수험표를 재발급)

나. 미술학과

1) 실기과목 및 배점

과목	시험지 규격	배점	시험 시간	수험생 준비물	
서양화전공	수채화(정물)	3점(켄트지)	300점	09:00~13:00	연필, 지우개, 붓, 물감, 팔레트, 물통, 압정
한국화전공	수묵화(정물)	화선지 1/2절			연필, 지우개, 벼루, 먹, 붓, 물감, 물통, 접시, 모포(깔지)
조소전공	인물두상(주제)	실물크기			조소용 조각도, 노끈

※ 기본점수 10점 포함

2) **실기요령:** 이젤, 화판, 테이블, 실기용 화지 및 소조용 흙은 대학에서 준비함

3) **유의 사항**

- 가) 배정된 자리에서 함부로 자리를 바꿀 수 없음(위반 시 부정행위로 간주하여 처리)
- 나) 수험생은 입실 전 필요한 준비물(도구 및 재료)을 완전히 갖추어야 함
- 다) 수험생은 정해진 시간 내에 작품을 완성하고 퇴장

6. 공통 제출서류: 19~20쪽 참조

기타사항  
 I 전형 유형별 시험 방법(원서접수후)  
 II 전형 유형별 시험 방법(원서접수후)  
 III 전형 유형별 시험 방법(원서접수후)  
 IV 전형 유형별 시험 방법(원서접수후)  
 V 시험  
 VI 대학생활 안내(부록)



## 삼척(도계포함) 캠퍼스

### 1. 모집단위 및 모집 인원

캠퍼스	단과대학	모집단위	모집 인원(명)
삼척(도계포함)캠퍼스	인문사회·디자인스포츠대학	멀티디자인학과	34
		생활조형디자인학과	34
		연극영화학과	11
		레저스포츠학과	10

### 2. 지원 자격

멀티디자인학과	고등학교 졸업(예정)자 또는 관계 법령에 의하여 이와 동등한 학력이 있다고 인정된 자
생활조형디자인학과	
연극영화학과	
레저스포츠학과	<p>▶ <b>국내 고등학교 졸업(예정)자로서</b></p> <p>① 고교 재학기간 동안에 아래 지원 자격에 해당하는 재(대한체육회에서 인정하는 종목에 한함)</p> <ul style="list-style-type: none"> <li>• 동·하계 전국체육대회 및 국제대회 입상자(올림픽/올림픽 공식 종목의 국제대회/아시아게임 포함)</li> <li>• 전국규모대회(올림픽 공식 종목이며 관련협회 주최함) 이상 입상자</li> <li>• 기타 국제대회 입상자(올림픽 공식 종목이 아닌 종목)</li> <li>• 기초단체이상 고교스포츠 클럽대회/국내 4년제 대학 주최 스포츠대회/시·도 대회 및 각종 스포츠협회 대회 참가자 및 입상자</li> </ul> <p>② 스포츠 관련 활동 포트폴리오 제출자</p> <p>③ 체육계열 고교 졸업(예정)자</p> <p>④ 레저스포츠 관련 자격증 소지자</p> <p>※ 원서접수 마감일 이전까지 실적에 한함</p>
대한체육회에서 인정하는 종목	<p>검도, 게이트볼, 골프, 국학기공, 궁도, 그라운드골프, 근대5종, 농구, 당구, 댄스스포츠, 럭비, 레슬링, 롤러스포츠, 루지, 바둑, 바이애슬론, 배구, 배드민턴, 보디빌딩, 복싱, 볼링, 봅슬레이·스켈레톤, 빙상, 사격, 산악, 세팍타크로, 소프트테니스, 수상스키·웨이크스포츠, 수영, 수중·핀수영, 스쿼시, 스키, 승마, 씨름, 아이스하키, 야구소프트볼, 양궁, 에어로빅합창, 역도, 요트, 유수, 유도, 육상, 자전거, 조정, 족구, 줄넘기, 철인3종, 체조, 축구, 카누, 컬링, 탁구, 태권도, 태권, 테니스, 파크골프, 패러글라이딩, 펜싱, 하키, 합기도, 핸드볼, 서핑, 주짓수, 카라테, 카바디, 킥복싱, 크라쉬, 오리엔티어링, 요가, 줄다리기, 치어리딩, 테크볼, 특공무술, 파워보트, 프라인디스크, 플로어볼, 피구, e스포츠</p> <p>※ 심사연도를 기준으로 대한체육회에서 인정하는 종목 외 고교 재학 중 3개 학년도 내에 대한체육회에서 인정되었던 종목 포함(결격종목 포함)</p>

※ 정부조직 개편 등으로 주관기관의 명칭이 변경되어 대회명이 변경된 경우 종전의 입상 실적 인정

### 3. 전형요소별 반영 방법

모집단위	전형방법	모집 인원 대비 선발 비율	전형요소 및 실질 반영비율				수능 최저학력기준
			자격심사	학생부	실기/실적	합계	
멀티디자인학과	일괄합산	100%	가/부	100점(20%)	300점(80%) [실기]	400점(100%)	미적용
생활조형디자인학과							
연극영화학과				110점(30%)	290점(70%) [실적]	400점(100%)	
레저스포츠학과							

### 4. 실기 고사

가. 실기일시: 2022.10.22.(토) 12:00~

※ 레저스포츠학과는 실기고사 미실시

나. 실기장소: 2022.10.17.(월) 입학 안내 홈페이지 공고





5. 실기 세부 사항

가. 멀티디자인학과, 생활조형디자인학과

1) 실기과목 및 배점

과목	시험지 규격	배점	고사시간	세부내용	수험생 준비도구	
택 1	기초디자인	3절	300점	4시간	[3개 주제 중 시험 당일 1문제 추첨] • 조약돌, 달걀 • 마스크, 장갑 • 구급차, 신호등 ▶ 제시물을 이용하여 공간감을 창조적으로 표현하시오 (단, 제공된 사물만 본연의 색상으로 표현하시오.)	작상에 따른 필요한 재료
	발상과 표현	4절	300점	4시간	[3개 주제 중 시험 당일 1문제 추첨] • 다람쥐와 도토리 • 젊음과 축제 • 책상과 시계 ▶ 제시된 문제를 연필, 색연필, 파스텔, 수채화 물감 등을 단독 또는 혼합하여 창조적으로 표현하시오	
	사과의 전환	3절	300점	5시간	[3개 주제 중 시험 당일 1문제 추첨] • 바람개비로 희망을 표현하시오. • 연필을 이용하여 여행을 표현하시오. • 야구공을 이용하여 속도감을 나타내시오. ▶ 켄트지를 가로 방향으로 1/2 나누어 한쪽은 구상물을 정밀묘사하고 한쪽은 구상물과 추상주제를 채색화로 표현하시오	

※ 최저 점수 10점

※ 실기과목은 수험생이 원서접수 시 선택, 실기과목별 주제는 시험 당일 추첨하여 선정함

2) 실기과목별 평가방법

구분	시행 요령	평가 방법
기초디자인	① 답안지는 반드시 고무인이 좌측 상단 뒤쪽에 오게 한 후 가로 방향으로 사용할 것 ② 주제의 내용 외의 특정 표시(뺏거나, 접는 등)는 채점 대상에서 제외	▶ 주제 해석력, 창의적 표현력, 충실한 묘사력 3가지 분야를 평가 ▶ 사정대상 제외자: 결시자, 중도퇴실자, 백지 혹은 미완성작품 제출자
발상과 표현 사과의 전환	① 답안지는 반드시 고무인이 좌측 상단 뒤쪽에 오게 한 후 가로 방향으로 사용할 것 ② 주제를 창의적으로 표현하며 공백(그리지 않은 부분)을 최소화할 것 (단, 사과의 전환에서 정밀 묘사 부분은 제외) ③ 주제의 내용 외의 특정 표시(뺏거나, 접는 등)는 채점 대상에서 제외	

3) 유의 사항

- 가) 수험생은 고사시간 1시간 전까지 시험장소로 집결하여야 함
  - 나) 고사시간에 늦은 경우에는 안내자의 안내에 따라 입실은 가능하나 실기고사 종료시간은 같음
  - 다) 반드시 수험표와 신분증(주민등록증, 청소년증, 여권, 운전면허증, 외국인등록증, 학생증 중 택 1)은 반드시 지참하여야 함  
(단, 고사 당일 수험표를 분실 하였을 경우에는 단과대학 행정실 또는 입학과에 신분증을 제시하고 수험표를 재발급)
  - 라) 실기고사에 필요한 용구(선택응시과목에 해당하는 용구 일체)를 반드시 갖추어 가지고 와야 하며(켄트지 용지, 책상, 의자는 학교에서 제공) 서적, 복제물, 참고 작품 등은 지참할 수 없음(학교에서 제공하는 이미지 파일은 제외)
  - 마) 고사장에 입실하면 수험생의 지정 자리에 앉고, 고무인 내에 수험번호와 지원학과, 성명을 기입하고 고무인이 좌측 상단 뒤쪽에 오게 한 후 감독위원의 지시를 기다려야 함(단, 소정관에는 흑·청색 볼펜 또는 만년필로 기재하여야 하며 연필로 쓴 것은 무효)
  - 바) 수험생은 실기고사 중 다른 장소로의 이동이나 임의 이석 등의 행동을 하여서는 안 됨(시험도중 용변의 용무가 있는 학생은 수험표를 회수하고, 복도 감독관에게 인계하여 다녀오도록 하되 재입실 할 때 본인임을 재확인함)
  - 사) 퇴실 가능한 시각은 고사시작 2시간 이후임
- ※ **중요 강조 사항:** 켄트지 좌측상단 뒤쪽에 반드시 고무인이 있어야 하며, 고무인 안에 감독관의 날인이 반드시 있어야 함  
(감독관의 날인이 없을 경우에는 답안지는 무효처리 함)

기초시험 I 전형 우형(본 시험) II 전형 우형(본 시험) III 전형 우형(본 시험) IV 전형 우형(본 시험) V 전형 우형(본 시험) VI 전형 우형(본 시험) VII 전형 우형(본 시험) VIII 전형 우형(본 시험) IX 전형 우형(본 시험) X 전형 우형(본 시험) XI 전형 우형(본 시험) XII 전형 우형(본 시험) XIII 전형 우형(본 시험) XIV 전형 우형(본 시험) XV 전형 우형(본 시험) XVI 전형 우형(본 시험) XVII 전형 우형(본 시험) XVIII 전형 우형(본 시험) XIX 전형 우형(본 시험) XX 전형 우형(본 시험) XXI 전형 우형(본 시험) XXII 전형 우형(본 시험) XXIII 전형 우형(본 시험) XXIV 전형 우형(본 시험) XXV 전형 우형(본 시험) XXVI 전형 우형(본 시험) XXVII 전형 우형(본 시험) XXVIII 전형 우형(본 시험) XXIX 전형 우형(본 시험) XXX 전형 우형(본 시험)



## 나. 연극영화학과

### 1) 실기과목 및 배점

	응시분야	실기과목	배점	고사시간
택 1	스태프전공	이야기 구성 발표	150점	3분
	연기전공	자유연기	150점	3분
공통	스태프전공, 연기전공	연극영화 '끼' 적성에 대한 심층면접	150점	3분

※ 최저점수 10점

### 2) 실기과목별 평가방법(블라인드면접)

구분	시행 요령	평가 방법
이야기 구성 발표	① 스태프전공(연출, 기획, 촬영, 편집, 분장, 무대기술, 대본작가 등) 문제 제시는 시험 당일 20분전 대기실에서 제공하며, 수험생이 준비한 필기도구로 메모하여 시험장에서 구두로 발표(예시문 1: 자전거, 고시생, 카페, 동화작가, 친구/예시문 2: 지하철을 기다리다 벤치에서 잠이 들다) ② 제시하는 5개의 낱말 또는 주어진 장면을 토대로 전후 장면들을 연상하여 6하 원칙에 따라 이야기를 구성하여 발표	▶ 연극영화 '끼' 적성, 창의성, 상상력 3가지 분야를 평가
자유연기	하나의 상황을 자유롭게 설정하여 대사, 춤, 노래, 몸짓표현 등을 사용하여 발표	▶ 연극영화 '끼' 적성, 창의성, 상상력 3가지 분야를 평가
연극영화 "끼" 적성에 대한 심층면접	① 전공분야에 대한 기본적인 지식과 이해의 정도를 구술문답식으로 평가 ② 연극영화 관련 각종 활동기록이나 수상 관련 증거물이 있는 수험생은 연극영화 '끼' 적성에 대한 심층면접 시 지참하여 제출	

### 3) 유의 사항

- 가) 간단한 메모지와 필기도구를 수험생이 준비해야 함
- 나) 음향을 사용하는 수험생은 CD/DVD/USB에 저장하여 시험 전에 제출
- 다) 복장은 간소하게 하는 것을 원칙으로 하지만, 자유연기의 경우 장면에 적합한 의상과 분장은 허용

## 다. 레저스포츠학과

### 1) 평가 및 채점방법

#### 가) 지원 자격 심사 배점(입상실적 등)

실기우수자		
수상 기관	등위	배점
동·하계 전국체육대회 및 국제대회 입상자(올림픽/올림픽 공식종목의 국제대회/아시안게임)	1~3위	290
전국규모대회 이상 입상자(올림픽 공식종목이며 관련협회 주최)	1~3위	285
스포츠 관련 활동 포트폴리오 제출자	-	280
기타 국제대회 입상자(올림픽 공식종목이 아닌 종목)	1~3위	270
기초단체이상 고교 스포츠클럽대회 국내 4년제 대학 주최 스포츠대회/시·도 대회 및 각종 스포츠협회 대회 입상자	1~3위	265
기초단체이상 고교 스포츠클럽대회 국내 4년제 대학 주최 스포츠대회/시·도 대회 및 각종 스포츠협회 대회 참가자	-	260
체육계열 고교졸업(예정)자	-	255
레저스포츠 관련 자격증 소지자	-	250

※ 기본 점수 100점이 포함된 배점임





## 실기/실적(체육특기자전형)

### 춘천캠퍼스

#### 1. 모집단위 및 모집 인원

단과대학	모집단위	종목	모집 인원(명)	비고	
문화예술·공과대학	스포츠과학과	육상	2	여자(단거리) (4x400mR(Mixed) 실적 제외)	
		농구	센터	1	여자
			포워드	3	
			가드	2	
		탁구	1	남자	
		사격	1	남자(10M공기권총)	
소프트테니스(정구)	1	남자			
사범대학	체육교육과	소프트테니스(정구)	1	남자	
		사격	1	남자(10M공기권총)	

#### 2. 지원 자격: 국내 고등학교 졸업(예정)자로서 아래의 항목 중 어느 하나에 해당하는 자

##### 자격 요건

- ① 고교 재학 기간에 대학이 인정하는 전국 규모 이상의 대회에서 최상위 등위로부터 3위 이내에 입상한 실적이 있는 자  
※ 원서접수 마감일 이전까지 실적에 한함
- ② 심사 연도에 대한 체육회가 인정하는 단체 경기 종목의 우수선수

#### 3. 전형요소별 반영 방법

전형방법	모집 인원 대비 선발 비율	전형요소 및 실질 반영비율				수능 최저학력기준	
		자격심사	학생부	입상실적	합계		
일괄합산	100%	가/부	110점(30%)		290점(70%)	400점(100%)	미적용
			교과	출석			
			100점	10점			

#### 4. 체육특기자 지원 자격 심사 및 입상 성적 산출 방법

##### 가. 종목별 인정 대회 목록

구분	대회명	주관(인정 기관)
육상	<ul style="list-style-type: none"> <li>• 전국종별육상경기 선수권대회</li> <li>• 전국체육고등학교 체육대회</li> <li>• 전국육상경기선수권대회</li> <li>• 한국U18육상경기대회</li> <li>• KBS배전국육상경기대회</li> <li>• 문화체육관광부장관기 전국 시·도 대항 육상경기대회</li> <li>• 춘계전국중·고등학교 육상경기선수권대회</li> <li>• 회장배 전국 중·고등학교 육상경기선수권대회</li> <li>• 추계전국중·고등학교 육상경기대회</li> <li>• 전국체육대회</li> <li>• 전국 초·중·고등학교 학년별 육상경기대회</li> </ul>	<ul style="list-style-type: none"> <li>• 대한육상연맹(대한육상연맹)</li> <li>• 문화체육관광부, 대한육상연맹공동(대한육상연맹)</li> <li>• 대한육상연맹(대한육상연맹)</li> <li>• 대한육상연맹(대한육상연맹)</li> <li>• KBS, 대한육상연맹 공동(대한육상연맹)</li> <li>• 문화체육관광부, 대한육상연맹 공동(대한육상연맹)</li> <li>• 한국중·고육상연맹(한국중·고육상연맹)</li> <li>• 한국중·고육상연맹(한국중·고육상연맹)</li> <li>• 한국중·고육상연맹(한국중·고육상연맹)</li> <li>• 대한체육회(대한육상연맹)</li> <li>• 한국중·고육상연맹(한국중·고육상연맹)</li> </ul>
농구	<ul style="list-style-type: none"> <li>• 전국체육대회</li> <li>• 춘계전국남녀중고농구연맹전</li> <li>• 협회장기전국남녀중고농구대회</li> <li>• 전국남녀총별선수권대회</li> <li>• 연맹회장기전국남녀중고농구대회</li> <li>• 한국중고농구주말리그왕중왕전</li> <li>• 추계전국남녀중고농구연맹전</li> </ul>	<ul style="list-style-type: none"> <li>• 대한체육회(대한민국농구협회)</li> <li>• 한국중고등학교농구연맹(대한민국농구협회)</li> <li>• 한국중고등학교농구연맹(대한민국농구협회)</li> <li>• 대한민국농구협회(대한민국농구협회)</li> <li>• 한국중고등학교농구연맹(대한민국농구협회)</li> <li>• 한국중고등학교농구연맹(대한민국농구협회)</li> <li>• 한국중고등학교농구연맹(대한민국농구협회)</li> </ul>



구분	대회명	주관(인정 기관)
탁구	<ul style="list-style-type: none"> <li>• 전국남녀 중·고학생종별 탁구대회</li> <li>• 회장기 전국남녀 중·고학생 탁구대회</li> <li>• 전국남녀 중·고학생 종합탁구대회</li> <li>• 전국남녀 종별 탁구 선수권대회</li> <li>• 문화체육관광부장관기 전국남녀학생 종별 탁구대회</li> <li>• 대통령기 전국시도 탁구대회</li> <li>• 전국체육대회</li> </ul>	<ul style="list-style-type: none"> <li>• 한국중·고등학교탁구연맹(대한탁구협회)</li> <li>• 한국중·고등학교탁구연맹(대한탁구협회)</li> <li>• 한국중·고등학교탁구연맹(대한탁구협회)</li> <li>• 대한탁구협회(대한탁구협회)</li> <li>• 대한탁구협회(대한탁구협회)</li> <li>• 대한탁구협회(대한탁구협회)</li> <li>• 대한체육회(대한탁구협회)</li> </ul>
사격	<ul style="list-style-type: none"> <li>• 문화체육관광부장관기 전국학생사격대회</li> <li>• 회장기 전국사격대회</li> <li>• 봉황기 전국사격대회</li> <li>• 경찰청장기 전국사격대회</li> <li>• 대통령경호처장기 전국사격대회</li> <li>• 한화회장배 전국사격대회</li> <li>• 전국체육대회</li> <li>• 충무기 전국중·고등학생 사격대회</li> <li>• 회장기 전국중고 사격대회</li> <li>• 전라남도지사배 전국공기총사격대회</li> <li>• 미추홀기 전국사격대회</li> <li>• 대구광역시장배 전국사격대회</li> <li>• 창원시장배 전국사격대회</li> </ul>	<ul style="list-style-type: none"> <li>• 대한사격연맹(대한사격연맹)</li> <li>• 대한사격연맹(대한사격연맹)</li> <li>• 대한사격연맹(대한사격연맹)</li> <li>• 경찰청(대한사격연맹)</li> <li>• 경호처(대한사격연맹)</li> <li>• 한화그룹(대한사격연맹)</li> <li>• 대한체육회(대한사격연맹)</li> <li>• 전국중·고연맹(전국중고연맹)</li> <li>• 전국중·고연맹(전국중고연맹)</li> <li>• 전라남도(대한사격연맹)</li> <li>• 인천남구청(대한사격연맹)</li> <li>• 대구사격연맹(대한사격연맹)</li> <li>• 경남사격연맹(대한사격연맹)</li> </ul>
소프트 테니스 (정구)	<ul style="list-style-type: none"> <li>• 회장기 전국소프트테니스(정구)대회</li> <li>• 장원배 전국남녀중고소프트테니스(정구)대회</li> <li>• 동아일보기 전국소프트테니스(정구)대회</li> <li>• 전국소프트테니스(정구)종별 선수권대회</li> <li>• 대통령기 전국소프트테니스(정구)대회</li> <li>• 전국남녀중고소프트테니스(정구)추계연맹전</li> <li>• 전국체육대회</li> <li>• 한국중고소프트테니스(정구)연맹회장기</li> </ul>	<ul style="list-style-type: none"> <li>• 대한소프트테니스협회(대한소프트테니스협회)</li> <li>• 대한소프트테니스협회(대한소프트테니스협회)</li> <li>• 동아일보(대한소프트테니스협회)</li> <li>• 대한소프트테니스협회(대한소프트테니스협회)</li> <li>• 대한소프트테니스협회(대한소프트테니스협회)</li> <li>• 대한소프트테니스협회(대한소프트테니스협회)</li> <li>• 대한소프트테니스협회(대한소프트테니스협회)</li> <li>• 대한체육회(대한소프트테니스협회)</li> <li>• 대한소프트테니스협회(대한소프트테니스협회)</li> </ul>

※ 정부조직 개편 등으로 주관기관의 명칭이 변경되어 대회명이 변경된 경우 종전의 입상 실적 인정

**나. 전국 규모 이상의 대회 인정 여부, 입상 순위의 인정 여부는 대학의 '특기자심사위원회'에서 심의하여 결정**

**다. 입상 인정 범위**

- 수상의 명칭과 관계없이 심사 연도 기간에 전국 규모 이상의 대회에서 최상위 입상을 1위로 간주하여 3위(경기 규정상 인정하는 공동 3위 입상자 포함) 이내에서 인정
- 개인상 입상자와 단체경기 종목 입상자를 모두 인정(단체경기 입상자는 실제로 경기에 출전한 자만을 인정하되, 경기 운영 방식상 출전 여부를 파악할 수 없는 종목은 예외로 함)

**라. 입상 성적 산출 방법: 입상 성적 중 최상위 성적 1개를 기준으로 하고, 가산점수를 추가하여 합산**

구분	비율	기준 점수	비고
1위	90%	261점	290점 만점
2위	80%	232점	
3위	70%	203점	

※ 기본 점수 100점이 포함된 배점임

**[가산점수]:** 위 점수에 반영되지 않은 입상을 대상으로 하되, 총 5회까지만 인정

- 1위: 1회 추가 시마다 5.8점을 가산하되 5회까지만 인정
  - 2위: 1회 추가 시마다 2.9점을 가산하되 5회까지만 인정
  - 3위: 1회 추가 시마다 1.5점을 가산하되 5회까지만 인정
  - 입상 성적 중 최상위 입상을 기준으로 가산점수 부여
- ▶ 1위의 최대 득점은 290점(100%)
  - ▶ 2위의 최대 득점은 246.5점(85%)
  - ▶ 3위의 최대 득점은 210.5점(72.5%)

**5. 전형 일정: 13쪽 참조**

**6. 공통 제출서류(19~20쪽 참조) 외 전형별 추가 제출서류**

- 입상(경기)실적증명서 1부

기문시형 | I 전형 유형별 세부 평가 방법(일반전형) | I 전형 유형별 세부 평가 방법(인재발굴전형) | I 전형 유형별 세부 평가 방법(특기인재전형) | II 수석후보(리더/리조) 반영 방법 | III 학교생활기록부 성적 반영 방법 | IV 사서 | V 사서 | VI 대학생활기록부(부록)



## 삼척(도계포함) 캠퍼스

### 1. 모집단위 및 모집 인원

단과대학	모집단위	종목	모집 인원(명)
인문사회 · 디자인스포츠타학	레저스포츠타학	남자핸드볼(필드플레이어)	5
		스키(전국체전종목)	2
		여자 유도	2

### 2. 지원 자격: 국내 고등학교 졸업(예정)자로서 아래의 지원 자격이 있는 자

#### 지원 자격

- ▶ 고교 재학 기간 동안 남자핸드볼(필드플레이어), 스키(전국체전종목), 여자 유도 중 아래의 지원 자격에 해당하는 자
  - 국제, 국내(전국 및 광역시·도) 대회 3위 이내의 수상 실적이 있는 자
  - 국가대표 선수 / 국가대표 상비군 경력자
- ※ 원서접수 마감일 이전까지 실적에 한함

### 3. 전형요소별 반영 방법

전형방법	모집 인원 대비 선발 비율	전형요소 및 실질 반영비율				수능 최저학력기준	
		자격심사	학생부		입상실적		합계
일괄합산	100%	가/부	110점(30%)		290점(70%)	400점(100%)	미적용
			교과	출석			
			100점	10점			

### 4. 평가 및 채점방법

#### 가. 지원 자격 심사 배점(입상실적 등)

체육특기자					
남자핸드볼(필드플레이어), 여자유도			스키(전국체전종목)		
수상 기관	등위	배점	수상기관	등위	배점
올림픽대회, 세계선수권대회	1	290	올림픽대회, 월드컵 대회 참가자	-	290
	2	283	아시안게임 참가자	-	268
	3	276	FIS 대회	1	268
아시안게임	1	268		2	259
	2	259		3	251
	3	251	4~10	244	
기타 국제대회	1	244	국가대표 상비군 이상 경력자	-	244
	2	237	전국동계체전	1	237
	3	227		2	230
국가대표 선수 경력자	-	225		3	225
국가대표 상비군 경력자	-	222	전국대회	1	213
전국대회	1	220		2	205
	2	213		3	201
	3	208			
광역시·도 대회	1	196			
	2	189			
	3	181			

※ 기본 점수 100점이 포함된 배점임



5. 전형 일정: 13쪽 참조

6. 공통 제출서류(19~20쪽 참조) 외 전형별 추가 제출서류

- 지원자격 증빙서류

항목	제출서류
① 올림픽대회/세계선수권대회/아시안게임/기타 국제대회 3위 이내 입상자 및 참가자	• 입상(경기) 실적증명서 1부 (발급처: 대한체육회 인터넷 경기실적발급시스템)
② 국가대표 선수/국가대표 상비군 경력자	• 국가대표(상비군) 확인서 1부 (발급처: 대한체육회 인터넷 경기실적발급시스템)
③ 전국대회/광역시·도 대회 3위 이내 입상자	• 입상(경기) 실적증명서 1부 (발급처: 대한체육회 인터넷 경기실적발급시스템)

※ 입상(경기) 실적증명서는 대한체육회 인터넷경기실적발급시스템에서 발급한 것만 인정

서류 제출 시 유의 사항

- ▶ 위의 확인 서류 항목 중 ① ② ③ 항목의 입상(경기) 실적증명서/국가대표확인서는 [2022.8.22.(월) 이후] 발급 된 것만 인정  
[입상(경기) 실적증명서 발급처: 대한체육회 인터넷경기실적발급시스템]  
- 심사 인정 기간: 고교 재학 기간
- ▶ 또한 위의 확인 서류 항목 중 ③ 항목의 실적 증명서는 반드시 순위가 구분되어야 하며, 순위에 의해 배점이 결정되는 입상실적의 경우 순위가 없는 입상실적은 심사 대상에서 제외함



미래융합기상학과



법학전문대학원

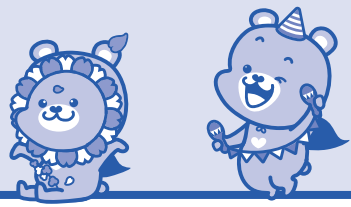

## II 수능최저학력기준 반영 방법(춘천캠퍼스)

### 1. 반영 방법

- ▶ 공통사항: 수능 국어, 영어, 수학, 탐구(1과목) 영역 중 필수 반영 영역을 포함하여 3개 영역의 등급 합이 지정 등급 이내
  - ※ 수의예과, 약학과, 의예과: 국어, 수학, 과탐1, 과탐2 중 수학(미적분 또는 기하)과 과탐 1과목을 필수 반영한 3과목의 합
    - 영어: 2등급 이내 필수(등급 계산에는 미반영)
    - 과탐: 과학탐구는 다른 과목이어야 함(과학탐구의 동일과목 I, II는 불가), 예시) 물리 I 물리II 는 불가

### 2. 수능최저학력기준

#### 가. 인문사회계열

단과대학(모집단위)	구분		
	일반전형	지역인재전형	필수반영영역
간호대학(간호학과-인문계열)	9	10	없음
사범대학(전체 모집단위)	10	11	
경영대학(전체 모집단위) 사회과학대학(전체 모집단위) 인문대학(전체 모집단위)	13	14	
문화예술·공과대학(영상문화학과) 독립학부(자유전공학부-인문계열)	13	14	

#### 나. 자연과학계열/공학계열

단과대학(모집단위)	구분				비고
	일반전형	지역인재전형	필수반영 영역		
			수학	과탐	
간호대학(간호학과-자연계열)	10	11	×	◎	
문화예술·공과대학(건축학과, 에너지자원·산업공학부) 산림환경과학대학(전체 모집단위) IT대학(컴퓨터공학과, AI융합학과, 디지털멀티터리학과) 농업생명과학대학(원예·농업자원경제학과)	14	15	×	×	
문화예술·공과대학(건축·토목·환경공학부, 기계의용·메카트로닉스공학부, 배터리융합공학과, 화공·생물공학부) IT대학(전기전자공학과, 전자공학과)	14	15	◎	×	수학 (미적분 또는 기하)
독립학부(자유전공학부-자연계열)	14	15	×	◎	
농업생명과학대학(바이오산업공학부, 생물자원공학부, 지역건설공학과, 환경융합학부) 동물생명과학대학(전체 모집단위) 의생명과학대학(전체 모집단위) 자연과학대학(전체 모집단위)	14	15	×	◎	
사범대학(가정교육과)	11	12	×	×	
사범대학(과학교육학부)	11	12	×	◎	
사범대학(수학교육과)	11	12	◎	×	수학 (미적분 또는 기하)





단과대학(모집단위)	구분				비고
	일반 전형	지역인재 전형	필수반영 영역		
			수학	과탐	
수의과대학(수의예과) 약학대학(약학과)	7	8	◎	◎	수학 (미적분 또는 기하)
의과대학(의예과)	5	6			

- ※ 학생부교과(사회통합전형)과 학생부교과(특수교육대상자전형)은 사범대학만 수능최저학력기준 해당
  - 인문계열: 15등급 이내(교육학과, 국어교육과, 역사교육과, 영어교육과, 윤리교육과, 일반사회교육과, 지리교육과, 한문교육과)
  - 자연계열: 16등급 이내(가정교육과, 과학교육과[과탐필수], 수학교육과[수학(미적분 또는 기하) 필수])
- ※ 학생부교과(저소득-지역인재전형)의 수능최저학력기준 반영 방법은 학생부교과(지역인재전형)과 동일하게 적용
- ※ 수능최저학력기준의 적용을 받지 않는 전형 및 모집단위 지원자는 대학수학능력시험을 응시하지 않아도 됨



농업생명과학대학



사회과학대학

기원시절  
I 전형 유형별 시범 반영 방법(의사계열) (탐용부응급)  
사범시절  
I 전형 유형별 시범 반영 방법(의사계열) (탐용부응급)  
사범시절  
I 전형 유형별 시범 반영 방법(의사계열) (탐용부응급)  
사범시절  
I 전형 유형별 시범 반영 방법(의사계열) (탐용부응급)  
사범시절  
II 수능최저학력기준 반영 방법  
사범시절  
III 학교생활기록부 성적 반영 방법  
사범시절  
IV 사서 입학  
사범시절  
V 사서 입학  
사범시절  
VI 대학생활 안내(부록)



## Ⅲ 학교생활기록부 성적 반영 방법

### 1. 반영 범위

가. 대상 전형: 학생부교과(일반전형), 학생부교과(지역인재전형), 학생부교과(저소득-지역인재전형), 학생부교과(고른기회전형), 학생부교과(사회통합전형), 학생부교과(특수교육대상자전형), 학생부교과(재직자전형), 실기/실적(실기우수자전형), 실기/실적(체육특기자전형)

나. 교과 성적(학년별 가중치 및 이수단위 제한 없음)

▶ 고등학교 졸업(예정)자: 1학년 ~ 3학년 1학기

다. 비교과 성적: 실기/실적(실기우수자전형)[레저스포츠학과] 지원자, 실기/실적(체육특기자전형) 지원자

※ 원서접수 마감일 기준으로 학교생활기록부에 기록된 것에 한함

### 2. 반영요소별 반영비율 및 반영점수

전형명	학년별 반영 비율	반영 비율		교과 성적반영				비교과 성적반영		
		교과	비교과	반영요소	반영 점수	기본 점수	실질 반영 점수	반영 점수	기본 점수	실질 반영 점수
학생부교과(일반전형) 학생부교과(고른기회전형) 학생부교과(지역인재전형) 학생부교과(저소득-지역인재전형) 학생부교과(사회통합전형) 학생부교과(특수교육대상자전형) 학생부교과(재직자전형)	100%	100%	미반영	석차등급, 이수단위 /검정고시 합격성적 (진로선택 과목은 가산점)	1,000점	280점	720점	-	-	-
실기/실적(실기우수자전형) - 레저스포츠학과 제외	100%	100%			100점	28점	72점			
실기/실적(실기우수자전형) - 레저스포츠학과	100%	90%	10%	석차등급, 이수단위	100점	28점	72점	10점	2점	8점
실기/실적(체육특기자전형)	100%	90%	10%		100점	28점	72점	10점	2점	8점

### 3. 교과 성적 반영 방법

가. 반영과목: 학생부에 1학년 1학기부터 3학년 1학기까지 기록된 반영 교과목의 모든 과목(\*졸업생 포함)

1) 공통과목, 일반선택과목: 과목별 석차등급 및 이수단위 반영

계열 구분	반영 교과(과목)	활용 지표	반영 방법	
인문사회계열, 자연과학계열, 공학계열	국어, 영어, 수학, 사회, 과학, 한국사	석차 등급	반영교과별 이수과목 전체	
예체능계열	무용학과 스포츠과학과 체육교육과			국어, 영어, 체육
	미술학과 멀티디자인학과 생활조형디자인학과 연극영화학과 레저스포츠학과			국어, 영어, 사회, 한국사

※ 학생부 반영 교과목은 해당 고등학교에서 분류한 교과 분류체계(편제)를 따름

※ 단, 교과영역 구분이 없거나 어려운 경우 및 교과 편제가 본교의 반영 교과 분류와 상이한 경우에는 본교가 정한 기준에 따라 반영함

※ 공통과목의 “과학탐구실험”과목은 교과 성적 반영에서 제외

※ 검정고시 합격자: 국어, 영어, 수학, 사회, 과학, 한국사 과목 검정고시 성적 반영

※ 국외 고등학교 성적: 이수한 전 과목 반영



$$\text{교과성적 반영점수 산출식} = \frac{\sum(\text{반영 과목 석차 등급 반영 점수} \times \text{단위 수})}{\sum(\text{단위 수})}$$

※ 반영점수 산출 시 소수점 넷째 자리에서 반올림

2) 진로선택과목: 과목별 성취도 기준 가산점 부여

가) 3학년 1학기까지 이수한 국어, 수학, 영어, 사회, 과학(예체능계열 중 무용학과, 스포츠과학과, 체육교육과는 국어, 영어/ 미술학과, 멀티디자인학과, 생활조형디자인학과, 연극영화학과, 레저스포츠학과는 국어, 영어, 사회)교과의 진로선택과목 중에서 성취도가 높은 상위 3과목의 평균 점수를 가산점 부여

※ 과목별 이수단위는 고려하지 않음

나) 가산점: 최대 15점(성취도 등급점수: A=15점, B=9점, C=3점)

$$\text{진로선택과목 가산점 산출식} = \frac{\sum(\text{상위 3개 과목의 성취도 등급점수})}{3}$$

다) 아래의 경우에는 비교내신으로 처리하여 가산점을 부여함

- 지정교과 내 이수한 진로선택과목(성취도 표기)이 없거나, 두 과목 이하인 학생
- 2021년 2월 이전 졸업자, 검정고시 출신자, 외국고교 졸업(예정)자 등

$$\text{진로선택과목 가산점(비교내신) 산출식} = \{(\text{취득 반영점수}-280) \times 12/720\} + 3$$

4. 교과 성적 산출 방법

가. 석차등급이 있는 경우

▶ 학생부 교과 성적: 1,000점(최고 1,000점, 최하 280점)

석차등급	1등급	2등급	3등급	4등급	5등급	6등급	7등급	8등급	9등급
등급점수	1,000	970	940	910	880	850	750	500	280

나. 석차등급이 없는 경우

1) 과목 점수, 평균, 표준편차가 표시된 경우 산출 방법

$$\text{표준점수}(Z) = \{(\text{과목점수}) - (\text{평균})\} / (\text{표준편차})$$

※ 표준점수는 소수점 셋째 자리에서 반올림하여 계산하며, 3.0보다 큰 경우 3.0으로, -3.0보다 작은 경우 -3.0으로 적용함.

석차등급	1등급	2등급	3등급	4등급	5등급	6등급	7등급	8등급	9등급
표준점수(Z)	3.00~ 1.76	1.75~ 1.23	1.22~ 0.74	0.73~ 0.26	0.25~ -0.25	-0.26~ -0.73	-0.74~ -1.22	-1.23~ -1.75	-1.76~ -3.00
등급점수	1,000	970	940	910	880	850	750	500	280

2) 원점수, 과목평균, 표준편차가 없고, 석차 등급란에 이수, P, 방점(·) 등만 표기된 경우: 성적 미반영

3) 석차와 평어가 있는 경우(일부 학년 등 포함): 석차 활용

- 과목 석차백분율로 과목 석차등급을 산출하고, 교과 성적 산출방식에 의거 등급점수를 환산하여 적용

※ 과목 석차백분율:  $\{(\text{과목석차} + (\text{동 석차 인원수} - 1) / 2) / \text{과목 재적수}\} \times 100$

석차등급	1등급	2등급	3등급	4등급	5등급	6등급	7등급	8등급	9등급
과목 석차백분율	4이하	4초과 11이하	11초과 23이하	23초과 40이하	40초과 60이하	60초과 77이하	77초과 89이하	89초과 96이하	96초과 100이하
등급점수	1,000	970	940	910	880	850	750	500	280

기타사항  
I 전형 유형별 선발 방법(일반전형)  
II 수석·최저학력기준 반영 방법  
III 학교생활기록부 성적 반영 방법  
IV 사석 입학  
V 사석  
VI 대학생활 안내(기타사항)



4) 석차가 없고 평어만 있는 경우: 평어 활용

석차등급	1등급	2등급	3등급	4등급	5등급	6등급	7등급	8등급	9등급
과목 평어성적		수		우		미		양	가
취득성적		A (A <sup>+</sup> , A <sup>+</sup> , A <sup>-</sup> )		B (B <sup>+</sup> , B <sup>+</sup> , B <sup>-</sup> )		C (C <sup>+</sup> , C <sup>+</sup> , C <sup>-</sup> )		D (D <sup>+</sup> , D <sup>+</sup> , D <sup>-</sup> )	E, F
등급점수	1,000	970	940	910	880	850	750	500	280

5) 기타 전과목이 성취평가제(A~E등급)로 표기된 학생부 교과 성적 특이사항

- 교과/과목, 단위수, 원점수/과목평균(표준편차), 석차등급(수강자수)의 형태로 전환하여 출신(예정)학교장의 직인을 받아 제출하는 자에 한하여 성적 처리(제출서식은 추후 입학안내 홈페이지 참조)

6) 검정고시 합격자: 검정고시 합격 성적 활용

검정고시 과목 성적		100	96 (99-96)	92 (95-92)	88 (91-88)	84 (87-84)	80 (83-80)	76 (79-76)	75이하
환산 등급	1등급	2등급	3등급	4등급	5등급	6등급	7등급	8등급	9등급
등급 점수	1,000	970	940	910	880	850	750	500	280

※ 반영 과목의 단위수: 국어, 영어, 수학 과목은 3.0, 사회, 과학, 한국사 과목은 2.0

7) 예·체능 교과(체육)의 3등급[A(우수), B(보통), C(미흡)] 표기자는 다음 기준에 의거 처리

교과 성적 반영 점수	1,000	940	850
3등급 분류 과목	A(우수)	B(보통)	C(미흡)

8) 국외고 출신자: 취득 성적 활용

석차등급	1등급	2등급	3등급	4등급	5등급	6등급	7등급	8등급	9등급
취득성적	A <sup>+</sup>	A <sup>+</sup> , A <sup>-</sup>	B <sup>+</sup>	B <sup>+</sup> , B <sup>-</sup>	C <sup>+</sup>	C <sup>+</sup> , C <sup>-</sup>	D <sup>+</sup>	D <sup>+</sup> , D <sup>-</sup>	E, F
		A		B		C		D	E, F
	100~97	96.99~90	89.99~87	86.99~80	79.99~77	76.99~70	69.99~67	66.99~60	60미만
등급점수	1,000	970	940	910	880	850	750	500	280

※ 반영사항

- 이수한 전 과목 반영(성적이 없는 과목 제외)
- 단위 수가 없는 경우 1단위 적용
- 학기와 년 단위 점수가 함께 표시된 경우에는 년 단위 점수 적용(단, 3학년에 해당하는 학기는 1학기만 반영)
- 정규학기(1,2학기)만 반영(계절학기 제외)
- 국외고 성적이 강원대학교 산출기준과 상이한 경우 지원자에게 우리 대학 기준에 따른 성적 제출을 요청할 수 있으며 제출하지 못하는 경우 국외고 성적은 0점 처리함. 단, 국내고와 국외고 성적이 같이 있는 경우 국내고 성적만을 반영

9) 실기실적(예체능) 학생부교과 점수 산출 방법

- 학생부총점 = 학생부 교과 반영점수(교과성적+진로선택가중치) / 10

## 5. 비교과(출석) 성적 산출 방법[실기/실적(체육특기자전형, 레저스포츠학과 실기우수자전형만 해당)]

석차등급	1등급	2등급	3등급	4등급	5등급	6등급	7등급	8등급	9등급
결석일수	0~2일	3일~6일	7일~10일	11일~14일	15일~18일	19일~22일	23일~26일	27일~30일	31일 이상
반영점수	10	9	8	7	6	5	4	3	2

※ 사고(미인정)에 대한 출결사항만 반영하고 지각, 조퇴, 결과는 합산하여 3회당 결석 1일로 계산

## 6. 모집 요강에 명시하지 않은 사항은 '입학전형관리위원회'의 결정에 의함



## IV 사정 원칙

1. 모집 시기별, 모집단위별, 전형 유형별 모집 인원은 전형 총점 순으로 선발하며 예비합격후보자(충원 대상자)는 합격자와 사정대상 제외자를 뺀 전원으로 함

### 2. 입학사정 대상 제외자

#### 가. 1단계 및 일괄합산 사정 대상 제외자

- 1) 지원 자격 '부' 판정자
- 2) 면접평가 및 실기고사 미응시자
  - 실기우수자전형의 경우 중도퇴실자, 백지 제출자 또는 미완성자
- 3) 실기고사시 신분증 미지참자 중 대학에서 정한 기한 내 신분확인 서류를 제출하지 않은 자
- 4) 입학 서류를 제출하지 않은 자
- 5) 입학 서류를 위·변조하여 제출한 자
- 6) 학생부종합전형의 경우 대학수학능력 부족자로 판정된 자
- 7) 수능최저학력기준 미충족자(춘천캠퍼스)

#### 나. 2단계(최종) 사정 대상 제외자

- 1) 면접평가 미응시자
- 2) 부정행위를 한 자
- 3) 학생부종합전형의 경우 서류평가 또는 면접평가 부적합자로 판정된 자
- 4) 면접평가 시 신분증 미지참자 중 대학에서 정한 기한 내 신분확인 서류를 제출하지 않은 자
- 5) 학생부교과, 실기/실적 지원자 중 교과성적 산출이 불가능한 자

### 3. 동점자는 다음 순서에 의해 모집 인원을 선발

구분	학생부교과전형	실기우수자전형	체육특기자전형
1순위	① 학교생활기록부 교과 성적 순위자 ② 영어교과 → ③ 국어교과 → ④ 수학교과 순	실기고사/실적 성적이 높은 자	입상실적 평가 성적이 높은 자
2순위		① 학교생활기록부 교과 성적 순위자 ② 영어교과 → ③ 국어교과 → ④ 수학교과 순	

- ※ 학생부교과전형 검정고시 동점자 처리: 영어, 국어, 수학 반영 점수 순으로 처리
  - 국외고 출신자 동점자 처리: 국외고 전체 성적을 동점자 개별 교과와 순차적으로 비교함  
(국외고 성적과 영어교과 비교 → 국외고 성적과 국어교과 비교 → 국외고 성적과 수학교과 비교)
- ※ 학생부종합전형 동점자 처리는 해당 전형 내용 참고
- ※ 위의 동점자 처리 기준에 의해서도 동점자가 있을 경우, 모두 선발

### 4. 동일 모집단위에 전형을 달리하여 복수지원한 경우 아래와 같이 선발함

1순위	2순위	3순위
학생부종합(미래인재전형)	학생부교과(지역인재전형)	학생부교과(일반전형)

- ※ 중복합격시 위 표의 순서에 따라 합격자로 선발하고 다른 전형에서는 합격자 및 예비후보자에게 제외
- ※ 위 표에 표시되지 않은 전형에 중복 합격했을 경우에는 학생이 하나를 선택하여 등록함
- ※ 동일 모집단위에 중복 합격하였으나 합격차수가 상이한 경우에는 먼저 합격한 전형의 합격자로 선발(합격자 및 예비후보자에게 제외)



## 5. 합격자 중 미등록자(문서등록 후 포기자 포함)가 있을 경우 예비 합격 후보자 중에서 성적순으로 총원 합격자 선발

### ▶ 무용학과 선발방법

- 발레전공 부문이 미달되거나 총원할 수 없는 경우 한국무용전공 부문, 현대무용전공 부문 순으로 선발
- 한국무용전공 부문이 미달되거나 총원할 수 없는 경우 발레전공 부문, 현대무용전공 부문 순으로 선발
- 현대무용전공 부문이 미달되거나 총원할 수 없는 경우 발레전공 부문, 한국무용전공 부문 순으로 선발

### ▶ 스포츠과학과 농구 선발방법

- 센터 포지션이 미달되거나 총원할 수 없는 경우 포워드 포지션, 가드 포지션 순으로 선발
- 포워드 포지션이 미달되거나 총원할 수 없는 경우 가드 포지션, 센터 포지션 순으로 선발
- 가드 포지션이 미달되거나 총원할 수 없는 경우 포워드 포지션, 센터 포지션 순으로 선발

## 6. 수시모집 인원예 미달 또는 미등록으로 인한 결원(문서등록 후 포기자 포함)은 정시모집에서 선발

※ 단, 학생부교과(특수교육대상자전형)은 정시모집으로 이월하지 않음

## 7. 모집 요강에 명시하지 않은 사항은 '입학전형관리위원회'의 결정에 의함



방재전문대학원



경영대학



# V 서식

## 서식1 입학원서 서식 및 작성 요령

### 강원대학교 입학원서 (춘천/삼척(도계포함) 캠퍼스) 2023학년도

#### ① [수시모집]

- 학생부종합전형 ○
- 학생부교과전형 ○
- 실기/실적전형 ○

수험번호		※										
② 전형 유형									③ 학생부 및 검정고시 대입전형자료 온라인 제공 동의 여부		동의 ○ 동의안함 ○	
④ 수능 성적 온라인 자료 제공 동의 여부		※ “본 입학원서를 접수하면 수능 성적 자료의 온라인 제공에 동의하는 것으로 간주합니다.”										
⑤ 지원 모집단위 (학부·학과)		대학		학부(학과)				전공				
		※ 실기 전형 선택 과목: ( )										
지 원 자	⑥ 성명 주민등록번호	(한글)						성별	남·여			사 진  최근 3개월 이내 촬영한 증명사진 (3 cm × 4 cm) (사진 업로드)
	⑦ 출신고교	년	월	고등학교 (졸업 예정, 졸업)		출신고교 고유번호						
	⑧ 검정고시	년	월	일	( )지구합격		합격지구 코드번호					
⑨ 세부지원사항												
⑩ 전형료 환불 계좌 (정확히 기재)		은행명:		예금주(본인 또는 부/모):				계좌번호:				
⑪ 지원자 주소		우편번호 ( ) 주소: E-mail:										
⑫ 전형 기간중 연락처		휴대전화(본인):			자택전화:			기타연락처1:				
		기타연락처2:		기타연락처3:		기타연락처4:		기타연락처5:				
확인		본인은 귀 대학교에 입학하고자 소정의 서류를 갖추어 지원합니다.										
		2022년      월      일										
		지원자 성명:										
		강원대학교 총장 귀하										

기타사항 | I 전형 유형별 선발 방법 (학생부종합) | II 전형 유형별 선발 방법 (실기/실적) | III 학교생활기록부 성적 반영 방법 | IV 성적 정책 | V 서식 | 강원대학교 입학원서 안내(본문)



# 수험표

2023학년도 수시모집

전 유 형 명			
수 험 번 호			
성 명			
모 집 단 위 (학 부)	대학	학과(부)	전공
세 부 분 야/ 종 목/ 계 열			
<div style="border: 1px solid black; padding: 10px; width: fit-content; margin: 0 auto;"> <p><b>사진</b>                      최근 3개월                      이내 촬영한                      증명사진                      (3 cm × 4 cm)                      (사진 업로드)</p> </div>			
<p><b>강원대학교 총장</b></p>			
<p><b>바코드 또는 QR코드</b></p>			

※ 일정을 확인하여 수험표 출력후 (면접평가, 실기고사 시) 지참







서식2

학생부종합(특성화고교졸업자전형)  
비동일계열 전문교과 이수 확인서

지원 모집단위			
성명			수험번호
고교 재학사항	년	월	일 ( )고등학교 ( )과 입학
	년	월	일 ( )고등학교 ( )과 (졸업, 졸업예정)
	출신학과 (학생부기재학과명)		기준학과

1. 동일계열 확인은 '모집단위별 동일계열 기준학과'(38~39쪽)을 참고하여 작성
2. 지원 모집단위와 출신고교학과가 비동일계열일 경우, 아래 지원모집단위 관련 전문교과 이수내역을 작성하여야 함
3. 대학 모집단위의 지원학과와 관련된 전문 교과를 30단위 이상 이수하여야 지원 자격을 충족함

지원모집단위 관련 전문교과 이수 내역	학년/학기	교과계열	과목명	이수단위	학년/학기	교과계열	과목명	이수단위	
	총 이수단위 합계							※ 30단위 이상	

본인은 강원대학교의 특성화고교졸업자전형 지원자격을 갖추었음을 확인합니다.

2022년      월      일

지원자: \_\_\_\_\_ (인 또는 서명)

강원대학교 총장 귀하

※ 전문교과 인정여부 판단은 본교의 지원자격 심사에 따라 인정하지 않을 수 있음



# 서식3

## [검정고시, 국외고 출신자 등 학생부종합전형 학교생활기록부 미보유자 대체서식] 학교생활기록부 대체서식

지원자 정보	전 형 명		수험번호	
	모 집 단 위		생년월일	
	성 명			

학력 정보	<input type="checkbox"/> 검정고시 출신자	합격지역	합격일	년 월 일	
	<input type="checkbox"/> 외국소재 고등학교 출신자 및 국내 학력인정 외국교육기관 출신자	1.	소재국가		
			입학일	년 월 일	졸업(예정)일
		2.	소재국가		
			입학일	년 월 일	전출일
		3.	소재국가		
			입학일	년 월 일	전출일
		학교명			

### <작성 유의 사항>

- 본 서식은 반드시 사실에 근거하여 본인이 작성합니다.
- 대학이 기술된 사항에 대해 사실 확인을 요청하는 경우 지원자는 적극 협조하여야 합니다.
- 활동에 대한 증빙서류를 제출하는 경우, 원본 제출이 원칙이며 사본 제출 시 원본대조필하여야 합니다.
- 허위사실 기재, 기타 부정한 사실 등이 발견될 경우, 불합격 처리되며 합격 이후라도 입학이 취소될 수 있습니다.
- 공인어학성적 및 수학·과학·외국어 교과에 대한 교외 수상실적을 기재할 경우 서류 평가에서 "0점"(불합격) 처리됩니다.

#### 가. 공인어학성적

영어(TOEIC, TOEFL, TEPS), 중국어(HSK), 일본어(JPT, JLPT), 프랑스어(DELF, DALF), 독일어(ZD, TESTDAF, DSH, DSD), 러시아어(TORFL), 스페인어(DELE), 상공회의소한자시험, 한자능력검정, 실용한자, 한자급수자격검정, YBM 상무한검, 한자급수인증시험, 한자자격검정

#### 나. 수학·과학·외국어 교과에 대한 교외 수상실적

수학	한국수학올림피아드(KMO), 한국수학인증시험(KMC), 전국창의수학경시대회, 도시대항 국제수학토너먼트(ToT), 국제수학올림피아드(IMO)
과학	한국물리올림피아드(KPhO), 한국화학올림피아드(KChO), 한국생물올림피아드(KBO), 한국지구과학올림피아드(KESO), 한국천문올림피아드(KAO), 한국뇌과학올림피아드(KBSO), 한국중등과학올림피아드(KJSO), 국제물리올림피아드(IPhO), 국제화학올림피아드(IChO), 국제생물올림피아드(IBO), 국제지구과학올림피아드(IESO), 국제천문올림피아드(AO), 국제뇌과학올림피아드(IBB), 국제중등과학올림피아드(IJSO)
외국어	전국 초중고 외국어(영어, 중국어, 일본어, 프랑스어, 독일어, 러시아어, 스페인어) 경시대회, 국제영어대회(IET), 글로벌 리더십 영어경연대회(GLEC), 국제영어논술대회(IEEC), 영어글쓰기대회, 영어말하기대회

- 위에서 열거된 항목 외에도, **대회 명칭에 수학·과학(물리, 화학, 생물, 지구과학, 천문)·외국어(영어 등) 교과명이 명시된 학교 외 각종 대회(경시대회, 올림피아드 등) 수상실적을 작성했을 경우 "0점"(불합격) 처리**
  - '교외 수상실적'이란 학교 외 기관이 개최한 대회 수상실적을 의미하며, **학교장의 참가 허락을 받은 교외 수상실적이라도 작성 시 "0점"(불합격) 처리**
- 교외 인증시험 참여 사실이나 성적, 논문 등재나 학회 발표, 도서 출간, 지식재산권(특허, 실용신안, 상표, 디자인) 출원이나 등록, 해외 활동실적 등은 작성할 수 없고, 어학연수 등 사교육 유발요인이 큰 교외 활동의 경우에도 작성이 제한되므로 이를 준수하지 않았을 경우 평가에 불이익을 받을 수 있으니 작성을 금지합니다.
  - 지원자 성명, 출신고교, 부모(친인척 포함)의 실명을 포함한 사회적·경제적 지위(직종명, 직업명, 직장명, 직위명 등)를 암시하는 내용을 기재할 경우 평가에 불이익을 받을 수 있으니 작성을 금지합니다.

본인은 학교생활기록부 대체 서식 작성에 관한 유의 사항을 숙지했으며,  
유의 사항 위반에 따른 조치에 대해서는 이의를 제기하지 않겠습니다. (동의 □)

2022년      월      일

지원자: \_\_\_\_\_ (인 또는 서명)

강원대학교 총장 귀하

기부서형 | 서무서형 | I 전형 유형별 선발 방법(학생부종합) | 서무서형 | I 전형 유형별 선발 방법(학생부종합) | 서무서형 | I 전형 유형별 선발 방법(학생부종합) | 서무서형 | II 수능최저학력기준 면제 유형 | 서무서형 | III 학교생활기록부 성적 반영 방법 | 서무서형 | IV 서식 양식 | 서무서형 | V 대학생활 안내(부록)



## 〈학교생활기록부 대체 서식 작성방법〉

1. 활동기간
    - 검정고시 출신자: 고등학교 재학 기간에 준하는 기간 중 활동에 참여한 시기
    - 외국소재 고등학교 출신자 및 국내 학력인정 외국교육기관 출신자: 고등학교 재학 기간 중 활동에 참여한 시기
  2. 활동내용: 고등학교 학교생활기록부 내용에 준하는 활동 **(※ 작성 유의 사항의 제한 내용 확인)**
  3. 작성분량: 1개 활동 당 100자 이내 (각 연번에 1개 활동, 최대 10개 활동 작성 가능)
  4. 증빙자료: A4용지 단면 기준 15페이지 이내 제출 가능 (축소/양면 복사 금지)  
증빙자료 우측 상단에 연번 표기
- ※ 사실에 입각하여 작성하여야 하며, 평가와 관련된 중요사항은 증빙이 없을 경우 평가에 반영되지 않을 수 있음

연번	활동명	활동기간 (년 월 일 ~ 년 월 일)	활동내용	활동(발행)기관	증빙자료 유무(O,X)
1					
2					
3					
4					
5					
6					
7					
8					
9					
10					



서식4

학생부종합(농어촌학생전형) 지원자격 확인서

지원 모집단위			
수험번호		후대전화	
성명		집전화	
졸업(예정)고등학교		졸업(예정) 연도	
고등학교 주소		고등학교 전화번호	

■ 지원자격 확인

구분 (해당 사항에 V할 것)	국내 고등학교 졸업(예정)자로서 「지방자치법」 제3조에 의한 읍·면(광역시·도, 도·농 통합시 관할구역 안에 두는 읍·면) 또는 「도서·벽지교육진흥법」 제2조에 의한 도서·벽지 소재 학교의 전 교육과정을 연속하여 이수한 자로서 <유형 I> 또는 <유형 II>에 해당하는 자로, 출신 고교의 학교장으로부터 실거주를 확인받은 자
( )	유형 I : 학생이 중학교 입학일부터 고등학교 졸업(예정)일까지(6년 교육과정 이수) 본인과 부모가 모두 농어촌 또는 도서·벽지 지역에 거주한 자
( )	유형 II : 학생이 초등학교 입학일부터 중학교, 고등학교 졸업(예정)일까지(12년 교육과정 이수) 본인이 농어촌 또는 도서·벽지 지역에 거주한 자

■ 재학 사항

학교명	학교 주소	재학 기간	농·어촌학교 (○ / × 표기)
초 학 교	도(시) 시/군 읍·면	~	
	도(시) 시/군 읍·면	~	
	도(시) 시/군 읍·면	~	
중 학 교	도(시) 시/군 읍·면	~	
	도(시) 시/군 읍·면	~	
	도(시) 시/군 읍·면	~	
고 등 학 교	도(시) 시/군 읍·면	~	
	도(시) 시/군 읍·면	~	
	도(시) 시/군 읍·면	~	

\* 초등학교는 '유형 II'에 해당하는 학생만 작성하시고, (초)·중·고등학교에 재학한 순서대로 기재하시기 바랍니다.

위 학생은 2023학년도 강원대학교 수시모집 학생부종합(농어촌학생전형) 지원자로서,  
상기 내용이 사실과 같음을 확인합니다.  
상기 내용과 사실이 다를 경우 발생한 불이익에 대해서는 지원자와 본 고교에 책임이 있음을 확인합니다.

2022년      월      일

지원자: \_\_\_\_\_ (인 또는 서명)

\_\_\_\_\_ 고등학교장      [ 직 인 ]

강원대학교 총장 귀하

기타사항 | I 전월 우형면 서명(반면) 필면(학생부종합) | II 전월 우형면 서명(반면) 필면(농어촌전형) | III 전월 우형면 서명(반면) 필면(농어촌전형) | IV 전월 우형면 서명(반면) 필면(농어촌전형) | V 서명 | VI 서명 | VII 서명 | VIII 서명 | IX 서명 | X 서명 | XI 서명 | XII 서명 | XIII 서명 | XIV 서명 | XV 서명 | XVI 서명 | XVII 서명 | XVIII 서명 | XIX 서명 | XX 서명 | XXI 서명 | XXII 서명 | XXIII 서명 | XXIV 서명 | XXV 서명 | XXVI 서명 | XXVII 서명 | XXVIII 서명 | XXIX 서명 | XXX 서명



서식5

전형료 환불신청서

전형료 환불신청서

(고등교육법시행령 제42조의3 제2항)

수험번호:		접수일자: 2022. . .	
지원자	성명	연락처	
	주민등록번호		
	전형구분	2023학년도 수시모집	전형
	모집단위	대학	부(과)
반환 요청 사유		<input type="checkbox"/> 입원·사망 <input type="checkbox"/> 천재지변 <input type="checkbox"/> 기타( )	
반환 계좌 정보			
금융기관명		계좌번호	
예금주명		관계      본인, 부, 모, 기타( )	
위 환불 요청 사유에 해당되어 아래와 같이 서류를 첨부하여 환불 신청합니다.  2022년      월      일  지원자: _____ (인 또는 서명)			
<b>강원대학교 총장 귀하</b>			

첨부서류	1. 전형료 납부 영수증 사본 2. 환불금 수령할 통장 사본 3. 증빙서류 <input type="checkbox"/> 의료기관 입원확인서( ) <input type="checkbox"/> 의사소견서( ) <input type="checkbox"/> 진단서( ) <input type="checkbox"/> 기타( )
<p><b>[입학전형료 반환 안내]</b></p> <p>「고등교육법」 제34조의4 제4항에 따른 입학전형료의 환불사유 및 금액은 다음과 같습니다.</p> <ol style="list-style-type: none"> <li>1. 입학전형에 응시한 사람이 착오로 과납한 경우: 과납한 금액</li> <li>2. 대학의 귀책사유로 입학전형에 응시하지 못한 경우: 납부한 입학전형료 전액</li> <li>3. 천재지변으로 인하여 입학전형에 응시하지 못한 경우: 납부한 입학전형료 전액</li> <li>4. 질병 또는 사고 등으로 의료기관에 입원하거나 본인의 사망으로 입학전형에 응시하지 못한 경우(해당 사항을 증명할 수 있는 경우만 해당) : 납부한 입학전형료 전액</li> <li>5. 단계적으로 실시하는 입학전형에 응시하였으나 최종 단계 전에 불합격한 경우: 납부한 입학전형료 중 응시하지 못한 단계의 입학전형에 드는 금액</li> </ol> <p>※ 위의 환불사유에 해당되는 응시자는 환불신청서를 작성하여 증빙서류와 함께 본 전형의 마지막 고사 다음날(2022.11.28.(월))까지 제출하여 주시기 바라며, 이후 신청은 반환하지 않습니다.</p> <p>※ 환불 요청 사유를 심사하여 증빙서류가 합당하지 않을 경우 반환하지 않습니다.</p>	



# VI 대학생활 안내

## 부록1 자유전공학부

### 가. 자유전공학부

- 다양한 학문, 교양 분야의 접촉과 섭력을 통해 미래 사회를 선도할 창의 융합형 인재 양성을 목표로 진로설정이 명확하지 않은 학생들이 자유전공학부로 입학하여 1년간 진로탐색 및 학습법(전략) 이수 후 2학년 진급 시 희망 전공을 선택할 수 있는 기회 제공

### 나. 모집단위

(단위: 명)

캠퍼스	모집시기	계열별 모집 인원		계
		인문계열	자연계열	
춘천	수시	36	28	64
	정시	16	8	24
삼척(도계포함)	수시	32	59	91
	정시	14	14	28
합계		98	109	207

### 다. 운영방식

구분	내용
입학 및 진급	<ul style="list-style-type: none"> <li>무전공 입학 후 2학년 진급 시 학과 배정 및 학적 변경</li> </ul>
학과 배정 신청	<ul style="list-style-type: none"> <li>입학한 계열에 따라 &lt;라. 선택 가능 학과·전공&gt; 중 서로 다른 학과·전공을 10지망까지 신청</li> <li>※ 학과 배정 신청 요건                         <ol style="list-style-type: none"> <li>정규 학기 2개 학기 이상 이수</li> <li>계절수업 성적 확정일까지 강원대학교 학칙 제73조에 따른 1학년 수료학점 이상 취득</li> </ol> </li> </ul>
학과 배정	<ul style="list-style-type: none"> <li>시기: 계절수업 성적 확정일로부터 5일 이내 배정</li> <li>정원: 진급 가능 학과/전공의 입학정원(또는 전공 배정정원)을 기준으로 최소 10% 이상 최대 30% 이내의 인원으로 배정</li> <li>방법                         <ul style="list-style-type: none"> <li>- 1지망 학과/전공에 우선 배정 원칙, 배정 정원보다 신청 학생수가 많은 경우 성적 평점평균 순으로 배정</li> <li>- 성적 평점평균이 동일한 경우 평점합계, 학점합계 순으로 배정</li> <li>- 1지망 학과/전공 미배정 학생은 2지망부터 10지망까지 우선순위에 따라 학과배정</li> </ul> </li> </ul>

기문서양 I 전형 우형변 신변 방변 방변(방변방변) I 전형 우형변 신변 방변 방변(방변방변) I 전형 우형변 신변 방변 방변(방변방변) II 수능최저학력기준 반영 변변 I 전형 우형변 신변 방변 방변(방변방변) III 학교생활기록부 성적 반영 변변 I 전형 우형변 신변 방변 방변(방변방변) IV 사정 원칙 I 전형 우형변 신변 방변 방변(방변방변) V 사정 I 전형 우형변 신변 방변 방변(방변방변) VI 대학생활 안내(부록)



## 라. 선택 가능 학과 · 전공

캠퍼스	입학계열	학과 · 전공
춘천	인문계열	<ul style="list-style-type: none"> <li>· 경영대학(경영학전공, 회계학전공, 경제학전공, 관광경영학과, 국제무역학과)</li> <li>· 농업생명과학대학(농업자원경제학전공)</li> <li>· 문화예술 · 공과대학(스포츠학과, 영상문화학과)</li> <li>· 사회과학대학(모든 학과 · 전공)</li> <li>· 인문대학(모든 전공)</li> </ul>
	자연계열	<ul style="list-style-type: none"> <li>· 경영대학(정보통계학전공)</li> <li>· 농업생명과학대학(바이오시스템기계공학전공, 식품생명공학전공, 식물자원응용과학전공, 식물의학전공, 원예과학전공, 바이오자원환경학전공, 예코환경과학전공, 지역건설공학과)</li> <li>· 동물생명과학대학(모든 학과)</li> <li>· 문화예술 · 공과대학(공학계열 모든 전공)</li> <li>· 산림환경과학대학(모든 학과 · 전공)</li> <li>· 의생명과학대학(모든 학과 · 전공)</li> <li>· 자연과학대학(모든 학과 · 전공)</li> <li>· IT대학(모든 학과)</li> </ul>
		※ 진급 불가 학과 <ul style="list-style-type: none"> <li>· 문화예술 · 공과대학(디자인학과, 무용학과, 미술학과, 음악학과)</li> <li>· 농업생명과학대학(스마트팜농산업학과)</li> <li>· 사범대학(모든 학과)</li> <li>· 간호대학(간호학과)</li> <li>· 수의과대학(수의예과 및 수의학과)</li> <li>· 의과대학(의예과 및 의학과)</li> <li>· 약학대학(약학과)</li> </ul>
삼척 (도계포함)	인문계열	<ul style="list-style-type: none"> <li>· 인문사회 · 디자인스포츠타대학(공공행정전공, 관광전공, 영어전공, 경제금융전공, 사회복지학과, 일본어학과, 멀티디자인학과, 생활조형디자인학과, 레저스포츠타학과, 연극영화학과)</li> </ul>
	자연계열	<ul style="list-style-type: none"> <li>· 공학대학(모든 학과 · 전공)</li> <li>· 보건과학대학(생약자원개발학과, 식품영양학과, 간호학과, 물리치료학과, 방사선학과, 안경광학과, 응급구조학과, 작업치료학과, 치위생학과)</li> <li>※ 단, 간호학과, 물리치료학과, 방사선학과, 안경광학과, 응급구조학과, 작업치료학과, 치위생학과는 결원이 발생할 경우 지원가능</li> </ul>
		※ 진급 불가 학과 <ul style="list-style-type: none"> <li>· 인문사회 · 디자인스포츠타대학(유아교육과)</li> </ul>

※ 입학계열에 상관없이 교차하여 학과(전공) 선택 가능

## 마. 학생 지원 프로그램

### [춘천캠퍼스]

#### 1) 신입생 진로 멘토링 제공

- 신입생과 성적 우수 재학생, 혹은 진학 예정 학과 재학생 멘토 선발 후 매칭하여 학업 정보 학교생활 등 신입생에게 필요한 자료 제공

#### 2) 영어로 책 읽고 토론하는 영어 북스터디

- 영어 학습지원과 좋은 읽기 습관을 기르기 위한 커뮤니티를 형성하고 영어 독서토론을 통해 영어 실력을 한층 업그레이드, 참가 학생 활동비 지원

#### 3) 취업 (특강)

- 자전인 VISION 특강: 진로 탐색 지원 및 학습역량 고취를 위한 실습형 특강 및 진로 관련 주제 프로그램 운영

#### 4) 대외활동 (연수, 동아리 등)

① 영어 몰입캠프(방학 중) 운영: 여름방학 2주간 도계캠퍼스에서 영어 몰입 교육과정 이수(합숙)

② 학기 중 영어프로그램 운영: 8주간 매주 전문 강사와 오프라인 수업 참여, 주 2회 온라인 침식 과제 수행 등 영어 실력 향상을 위해 상담 교육 제공

③ 자전핵인싸 1인 1 동아리 지원: 자유전공학부 재학생 관심 분야에 대한 1인 1 동아리 참여 지원, 학업, 운동, 예술, 진로 등 다양한 분야 자율적 신청 가능







## 부록2

## 신입생 장학 제도

장학금 구분	장학금 종류	대상 및 직전학기 성적기준
교내	(수시) 학생부종합전형장학	<ul style="list-style-type: none"> <li>■ 대상: 입학사정관 면접대상자 중 추천자</li> <li>■ 혜택: 입학년도 1년(2학기) 등록금 전액 감면</li> <li>■ 재학 중 지원요건: 직전학기 평점평균 3.5이상, 15학점 이상 이수시</li> </ul>
	(수시/정시) 고교추천 장학	<ul style="list-style-type: none"> <li>■ 대상: 대학에서 지정한 고등학교장의 추천을 받은 대상자</li> <li>■ 혜택: 1학기 등록금 전액 감면</li> </ul>
	(수시/정시) 모집단위 전형별 성적 우수자	<ul style="list-style-type: none"> <li>■ A급(등록금 전액 감면) 모집단위별 전형별 성적 5%~9% 이내</li> <li>■ D급(수업료 1 감면) 모집단위별 전형별 성적 41%~45% 이내</li> <li>※ 전체 입학생의 50% 내외 장학대상자 선발</li> </ul>
	입학성적 우수신입생 (최초합격자에 한함) KNU미래글로벌인재 I 장학	<ul style="list-style-type: none"> <li>■ 대상: 수능 영어 1등급이면서, 국어, 수학 2개 영역 합이 3등급(삼척 4등급) 이내(강원지역 고교 4등급(삼척 6등급) 이내)(간호대, 사범대, 수의대, 의대, 약대는 선발에서 제외)</li> <li>■ 혜택                             <ul style="list-style-type: none"> <li>- 8학기 등록금 전액 감면</li> <li>- 학업장려금 최대 1년 200만원 지급 *지급시기는 별도 시행계획에 의함*</li> <li>- 석사 진학 시 등록금 전액 감면 *대학원위원회 심의 결과에 따라 변경될 수 있음*</li> </ul> </li> <li>■ 계속지원                             <ul style="list-style-type: none"> <li>- 재학 중 지원요건: 직전학기 평점평균 3.75이상, 15학점 이상 이수시</li> <li>- 입학 후 1년 내 휴학 시(군휴학 및 질병휴학 제외) 계속지원 대상에서 제외됨</li> <li>※ 별도 계획에 의거 추가 선발 가능</li> </ul> </li> </ul>
	KNU미래글로벌인재 II 장학	<ul style="list-style-type: none"> <li>■ 대상: 수능 영어 2등급이면서, 국어, 수학 2개 영역 합이 4등급(삼척 5등급) 이내(강원지역 고교 5등급(삼척 7등급) 이내)(간호대, 사범대, 수의대, 의대, 약대는 선발에서 제외)</li> <li>■ 혜택                             <ul style="list-style-type: none"> <li>- 8학기 등록금 전액 감면</li> <li>- 석사 진학 시 등록금 전액 감면 *대학원위원회 심의 결과에 따라 변경될 수 있음*</li> </ul> </li> <li>■ 계속지원                             <ul style="list-style-type: none"> <li>- 재학 중 지원요건: 직전학기 평점평균 3.75이상, 15학점 이상 이수시</li> <li>- 입학 후 1년 내 휴학 시(군휴학 및 질병휴학 제외) 계속지원 대상에서 제외됨</li> <li>※ 별도 계획에 의거 추가 선발 가능</li> </ul> </li> </ul>
우선감면 장학금	국가유공자 및 그 자녀장학금	<ul style="list-style-type: none"> <li>■ 국가유공자 등 예우 및 지원에 관한 법률상 감면 대상자</li> <li>■ 성적기준                             <ul style="list-style-type: none"> <li>- 본인: 미적용</li> <li>- 손·자녀: 직전학기 백분위 70점 이상</li> </ul> </li> <li>■ 최대 수혜 기간                             <ul style="list-style-type: none"> <li>- 본인: 제한 없음</li> <li>- 손·자녀: 8학기(정규학기)</li> </ul> </li> <li>■ 최소학점 인정기준 미적용</li> </ul>
	학업장려장학금 (북한이탈주민자녀)	<ul style="list-style-type: none"> <li>■ 북한이탈주민의 보호 및 정착지원에 관한 법률 시행령 제 45조 해당 자</li> <li>■ 입학일 기준 연령이 만35세 이하로서, 고등학교 졸업 후 5년 이내에 입학한 자(자녀의 경우 부(모)가 1993.12.11.이전에 보호 결정 되어야 하며 1993.12.11.이전에 출생하여야 함)</li> <li>■ 성적기준                             <ul style="list-style-type: none"> <li>- 본인: 직전학기 연속 2회 70점 미만이 아닌 경우 지원</li> <li>- 자녀: 직전학기 성적 70점 이상</li> </ul> </li> <li>■ 수혜기간: 입학일로부터 6년 범위 내 8학기 지원(편입 전 대학 포함)</li> <li>■ 최소학점 인정기준 미적용</li> </ul>
	체육특기자장학금	<ul style="list-style-type: none"> <li>■ 체육특기자</li> <li>■ 직전학기 12학점 이상</li> <li>■ 성적기준: 2.0 이상(추천), 일정 경기 실적 유지 시(삼척)</li> </ul>



	장학금 구분	장학금 종류	대상 및 직전학기 성적기준
교내	우선감면 장학금	자아실현장학금	<ul style="list-style-type: none"> <li>■ A급                             <ul style="list-style-type: none"> <li>- 장애인(중증) (장애의 정도가 심한 장애인)</li> <li>- 직전학기 12학점 이상, 직전학기 평점평균 2.0 이상</li> </ul> </li> <li>■ C급                             <ul style="list-style-type: none"> <li>- 장애인(경증) (장애의 정도가 심하지 않은 장애인)</li> <li>- 직전학기 12학점 이상, 직전학기 평점평균 2.5 이상</li> </ul> </li> </ul>
		동시재학장학금 *양 캠퍼스에 재학 중일 경우도 지급가능 (고학년 우선 1인)	<ul style="list-style-type: none"> <li>■ A급                             <ul style="list-style-type: none"> <li>- 본교(학부, 일반대학원, 특수전문대학원)에 부모 또는 형제자매 가족 3인 이상 재학 중인 경우 1인에게 장학금 지급</li> <li>- 직전학기 12학점 이상, 직전학기 평점평균 3.0 이상</li> <li>- 타 캠퍼스의 가족이 이미 수혜 받은 경우 제외</li> </ul> </li> <li>■ B급                             <ul style="list-style-type: none"> <li>- 부 또는 모가 본교(학부, 일반대학원, 특수전문대학원)를 졸업한 동문으로 자녀가 2인 이상 재학 중인 경우 1인에게 장학금 지급</li> <li>- 직전학기 12학점 이상, 직전학기 평점평균 3.0 이상</li> <li>- 타 캠퍼스의 가족이 이미 수혜 받은 경우 제외</li> </ul> </li> <li>■ D급                             <ul style="list-style-type: none"> <li>- 본교에 부모 또는 형제자매가 2인 이상 재학 중인 경우 1인에게 장학금 지급</li> <li>- 직전학기 12학점 이상, 직전학기 평점평균 3.0 이상</li> <li>- 타 캠퍼스의 가족이 이미 수혜 받은 경우 제외</li> </ul> </li> </ul>
		학업장려(희망)장학금	<ul style="list-style-type: none"> <li>■ 소아암, 백혈병 병력이 있는 학생</li> <li>- 직전학기 12학점 이상</li> </ul>
		저소득층 자녀장학금	<ul style="list-style-type: none"> <li>■ 별도 장학생 선발계획에 의함</li> </ul>
		국가장학금	<ul style="list-style-type: none"> <li>■ 정부의 지원에 의하여 지급</li> <li>- I · II 유형, 다자녀, 지역인재, 국가근로장학금 등</li> </ul>
		지자체장학금	<ul style="list-style-type: none"> <li>■ 지방자치단체 등의 지원에 의하여 지급</li> </ul>
교외	사설 및 기타장학금	<ul style="list-style-type: none"> <li>■ 개인, 발전기금장학재단 및 총동문회 등의 외부장학재단, 기업체 등의 지원에 의하여 지급</li> </ul>	

※ A급: 등록금 전액면제, B급: 수업료2 전액면제, C급: 수업료2 반액면제, D급: 수업료1 전액면제, 정액: 일정금액

- 수업료1(175,000원~518,000원), 수업료2(1,207,000원~2,882,000원), 계열별 상이하

※ 2022학년도 1학기 기준이며 학기마다 변경 될 수 있음

※ 기타 자세한 사항은 홈페이지 및 전화 문의

- (춘천)학생과(033-250-6034~5, 6039), (삼척)장학팀(033-570-6218, 6220, 6461)

- 강원대학교 대학생활 장학계시판(www.kangwon.ac.kr)

- 국가장학금 문의: 한국장학재단(www.kosaf.go.kr) 홈페이지 및 강원현장지원센터(공대6호관 2층)

기본사항

I 전형 유형별 선발 방법

세부사항

II 전형 유형별 선발 방법

세부사항

III 전형 유형별 선발 방법

세부사항

IV 전형 유형별 선발 방법

세부사항

V 전형 유형별 선발 방법

세부사항

VI 전형 유형별 선발 방법

세부사항

VII 전형 유형별 선발 방법

세부사항

VIII 전형 유형별 선발 방법

세부사항

IX 전형 유형별 선발 방법

세부사항

XI 전형 유형별 선발 방법

세부사항



## 부록3

## 장애학생지원센터 운영

### 가. 장애학생지원센터 현황

구분	위치	담당 직원	센터장	전화번호
춘천캠퍼스	백령아트센터 113호	전담 3명	장애학생지원센터장	033) 250-7459,7469,7558
삼척캠퍼스(삼척)	그린에너지연구원 2층	담당자 1명	장애학생지원센터장	033) 570-6295
삼척캠퍼스(도계)	대학본부 3층	담당자 1명	장애학생지원센터장	033) 540-3240

### 나. 장애학생지원 현황

지원 영역	지원 현황
입학 지원 및 장애학생 발굴	입학 지원(특별전형), 장애학생 발굴
교수·학습 지원	우수수강신청 지원, 강의실 좌석 우선배정 및 접근 지원 교수·강사 대상 장애학생 학습지원에 대한 안내, 시험평가 편의지원 등
교수·학습기자재 및 보조공학기기 지원	교수·학습기자재 및 보조공학기기 지원 (스마트소리증폭기(예습), 전중·수동휠체어, 점자정보단말기, 노트북, 태블릿PC 등)
교육지원인력(도우미) 지원	(장애대학생 교육활동 지원 사업) 전문도우미(속기사 등) 지원_신청 장애학생(중증) (한국장학재단 국가근로 장학생) 장애학생 도우미 매칭, 장애학생 도우미 관리
생활 지원	기숙사 우선지원, 개인 심리·생활상담, 장학금 지원(중증_수업료 전액지원, 경증_수업료(2) 1/2지원)
진로 및 취업 지원	진로상담, 취업상담 지원, 간담회 등

## 부록4

## 학사제도

### 가. 복수전공 및 부전공

복수전공 및 부전공은 입학 후 다른 전공을 이수할 수 있도록 지원하는 제도로써, 융복합적 사고와 진로 결정 등에 도움을 받을 수 있음

1) 신청자격: 1학년을 수료학점 이상 취득하였거나 취득 예정인 재학생 또는 휴학생

2) 신청학과: 모든 학과 및 전공을 대상으로 하되, 아래의 경우에는 제외

※ 복수전공 및 부전공이 제한되는 학과·전공

- 간호대학 간호학과
- 농업생명과학대학 스마트팜농산업학과
- 사범대학의 모든 학부(과) 및 전공(단, 사범대학 내에서 허용)
- 의과대학 의예과 및 의학과
- 수의과대학 수의예과 및 수의학과
- 약학대학 약학과
- 보건과학대학(간호학과, 물리치료학과, 방사선학과, 안경광학과, 응급구조학과, 작업치료학과, 치위생학과)
- 인문사회·디자인스포츠대학 유아교육과

3) 신청방법: 지정 기간(매년 11월 경) 중 온라인(K-Cloud)으로 신청

4) 선발방법: 매년 모집 인원 내에서 학과별로 정한 사정 기준에 따라 선발

5) 이수기준

가) 복수전공: 복수전공하는 학과의 전공별 소요 학점을 모두 충족하여야 이수 인정

나) 부전공: 최소 21학점 이상 이수하여야 하며, 해당 학과에서 지정한 필수 과목을 반드시 이수하여야 인정



나. 미래융합가상학과

4차 산업혁명에 대응하여 신학문·산업 분야의 새로운 인재를 양성하기 위하여 모듈형 교육과정을 기반으로 운영하는 융합전공으로 급격한 사회·산업 변화에 대응하기 위하여 학사구조를 유연화하는 선순환 학사구조 생태계의 핵심 역할

1) 설치학과

춘천캠퍼스	3D프린팅다빈치학과, 공공건강보훈융합학과, 공공인재융합학과, 공연예술무대제작학과, 국제개발협력학과, 글로벌한국학과, 데이터사이언스학과, 디지털헬스케어융합학과, 문화도시학과, 바이오제약공학과, 실감미디어학과, 인공지능사이버보안학과, 인문예술치료학과, 지식재산권학과, 지역산학협력학과, 차세대반도체학과, 커피과학과, 탄소중립융합학과, 평화학과, 화장품과학과
삼척캠퍼스	수소시스템공학과, 인지인공지능학과, AI재난과학과

2) 신청자격: 1학년 수료학점 이상 취득하였거나 취득 예정인 재학생 또는 휴학생

3) 이수기준

- 가) 복수전공: 필수 교과목 포함 최소전공학점(36~42학점) 이상 이수 인정
- 나) 부전공: 필수 교과목 포함 21학점 이상 이수 인정

다. 전과

1) 신청자격

- 가) 일반학과(2학년): 2개~3개 정규학기 등록하고 1학년 수료학점 취득 이상 2학년 수료학점 취득 미만인 자
- 나) 일반학과(3학년): 4개~5개 정규학기 등록하고 2학년 수료학점 취득 이상 3학년 수료학점 취득 미만인 자

2) 선발방법 및 신청기간

- 가) 전과 전형방법 및 기준은 학과 또는 전공별로 정하여 실시하며 전형요소는 학업성적, 면접고사, 실기고사 등으로 할 수 있음
- 나) 학사력에 의거 매년 12월경 신청(K-Cloud를 통해 신청)
- 다) 캠퍼스 간 전과 전출허가 인원은 원소속학과(전공) 입학정원의 5% 이내로 함

## 부록5 취업지원 프로그램

### 춘천캠퍼스

가. 학년별 진로·취업 프로그램

대상	프로그램	주요내용
1,2학년	신입생 인적성검사	신입생 전체를 대상으로 하는 성격, 흥미, 능력으로 확인하는 진로 진단 프로그램
	진로 교과목	전공(진로탐색과 꿈-설계)과 교양(대학생활과 진로설계)에서 진로분야 탐색과 설정 지원
	커리어 DB	취업 목표 중심의 대학생할 설계를 위한 데이터베이스에서 희망진로, 취업프로그램 이수 현황, 각종 자격과 이력 확인
	진로상담	취업컨설턴트와 함께 진로 목표 설정, 진로탐색, 직업심리검사 등 진로·취업 관련 상담 지원
3,4학년	취업 교과목	(2022.03.01.변경) 전공(직업선택과 꿈-설계), 자선(취업설계, 진로와리더십)에서 구체적인 목표 설정, 취업준비, 역량 강화
	취업스터디	연 600여명이 참여하는 취업스터디 지원 프로그램으로, 스터디룸, 취업도서구입비, 스터디멘토, 상담 지원
	잡카페와 상상옷장	취업준비 활동 지원을 위한 스터디 장소 8실, 면접 정장, 취업준비 도서 대여
	현장실습학기제	1,100여개 기업과 함께하는 국내·국외 장·단기 현장실습학기제 프로그램 지원
	지역인재 7급 수습직원 취업지원 프로그램	지역인재 7급 수습직원 선발시험(PSAT) 합격률 제고 및 취업 프로그램 지원을 통한 재학생 및 미취업 졸업생에 대한 지속적 관리 및 지원(PSAT모의고사, PSAT동영상, 특강지원 등)
	입사지원서 클리닉	3, 4학년을 대상으로 하는 1인 1개 입사지원서 작성을 위한 특강, 교육, 컨설팅 프로그램
	KNU CAREER FOCUS	연 2회, 채용시기에 집중해서 진행하는 5일 단기 취업준비 프로그램(직무, 기업 분석부터 모의 면접까지)
	취업상담	기업분석, 이력서와 자기소개서 작성, 모의 면접, 면접 지도, 추수 지도 등 취업 준비를 취업 전문 컨설턴트와 함께 진행
채용설명회와 캠퍼스 리크루트	기업에서 학교에 방문해서 진행하는 취업설명회, 대학에서 직접 채용 상담을 진행하는 캠퍼스 리크루트 상시 진행	

기문서형 I 전형 우형변 신변 명변 명변(명신변중형) I 전형 우형변 신변 명변 명변(명신변교과) I 전형 우형변 신변 명변 명변(명신변교과) I 전형 우형변 신변 명변 명변(명신변교과) II 수능최저학력기준 반영 명변 III 학교생활기록부 성적 반영 명변 IV 사적 영역 V 사적 VI 대학생활영역(부록)

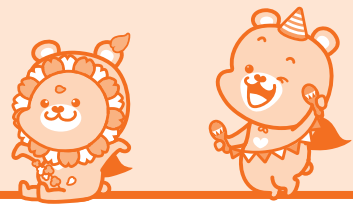

대상	프로그램	주요내용
전 학년	KNU CAREER DAY	매주 수요일은 취업역량 강화의 날, 학과·단과대학·학교 차원의 진로·취업 특강 종합 프로그램
	꿈-실계 상담	교직원과 함께하는 대학생, 취업준비, 진로고민 상담
	기업정보 분석	온라인 기업분석, 직무분석, 모의검사, NCS검사 지원 프로그램 상시 운영
	학생 수요 프로그램	학과에서 학생 수요 기반으로 기획·운영하는 학생 수요 기반 프로그램과 수요 맞춤형 전문자격 취득 지원 프로그램
	KNU 직무박람회	재학생의 직무이해 및 역량 강화를 위한 프로그램으로 현직 동문 선배 멘토링, 직무 특강 제공
졸업 후	졸업생 취업컨설팅	졸업 후 취업준비, 취업 이후 추수지도

### 나. 대학일자리플러스센터

대학일자리플러스센터는 전문 취업 컨설턴트 8명(춘천)과 함께 강원대학 내외 진로·취업 지원을 위해 2017년부터 운영 중이며, 연간 약 6,000명 상담, 약 20,000명이 프로그램에 참여하고, 고용노동부 평가에서 2년 연속(2017년, 2018년) 최고 등급(우수) 평가를 받고 있는 강원대학교 대표 진로·취업 지원 기관

- 위치 및 연락처: 학생지원마루(구, 나라관) 2층 / 033) 250-7761~6, 7785~6

- 주요 프로그램

구분	주요 프로그램
진로·취업 상담	전문 취업 컨설턴트가 대학에 상주하며 진로·취업 상담과 입사 지원 컨설팅 진행
진로·취업 프로그램	입사지원서 클리닉, 학생 수요 반영 프로그램, 여대생 특화·인문계열 특화 프로그램, 직무별·역량별 자격취득 프로그램, 공채 대비 집중 교육 프로그램, 지역사회 청년구직자 대상 상담 등

※ 참여 방법: 취업지원과·대학일자리플러스센터 홈페이지를 통해 상담 신청 및 정보 확인 가능

### 다. 춘천캠퍼스 RC(Residential Campus) 프로그램

- 1) 초기 대학생 적응 및 기초 학습역량 향상을 위한 신입생 대상 **개인별 맞춤형 종합 지원 프로그램** 운영
- 2) **참여대상:** 학생생활관 입사 신입생 전원
- 3) **운영기간:** 1~2학기
- 4) **주요내용:** 외국어(TOEIC) 능력 향상 프로그램, 신입생을 위한 분야별 재직자·동문 초청 취업특강, 4차 산업혁명 관련 취업 프로그램 운영 등

**과제 1**

KNU 소속감 고취 및 초기 대학생 적응을 위한 **기초 역량** 함양

- 총장님/동문 초청 특강 및 대학생 알리미
- 영어 기초 함양/1인 1기 예체능
- 학습법 특강 및 사회봉사 활동
- 학습전략검사 및 심리·상담 프로그램 운영

**과제 2**

개인별 맞춤형 학습지도 체계 구축을 통한 **미래 핵심인재** 육성

- 종합역량 분석 및 맞춤형 학생 지도
- 수준별 영어 능력 향상 교육
- 4차 산업혁명 대비 특성화 프로그램 교육
- 진로탐색 상담 및 유형별 동문 초청 특강

### 라. 취업지원과·대학일자리플러스센터 홈페이지

- 1) 주소: <http://job.kangwon.ac.kr>
- 2) 로그인: KNU포탈의 ID, PW와 동일하게 사용
- 3) 문의: 033) 250-7461~6, 7785~6
- 4) 기타사항: 프로그램별 운영 내용은 일부 변경될 수 있으며, 신청방법 등 세부내용은 취업지원과·대학일자리플러스센터 홈페이지를 확인하시기 바랍니다.



## 삼척(도계포함)캠퍼스

### 가. 취업지원 프로그램

대상	프로그램명	주요내용
1,2학년	진로교과목	전공(진로탐색과 꿈-설계)과 교양(대학생활과 진로설계)에서 진로분야 탐색과 설정 지원
	진로상담	전문취업지원관과 함께 진로 목표 설정, 진로탐색, 직업심리검사 등 진로·취업 관련 상담 지원
	커리어 DB	취업 목표 중심의 대학생활 설계를 위한 데이터베이스에서 희망진로, 취업프로그램 이수 현황, 각종 자격과 이력 확인
3,4학년	취업교과목	전공(진로탐색과 꿈-설계)과 자선(취업설계)에서 구체적인 목표 설정, 취업역량 강화
	취업준비 하루에 끝내기 코칭스쿨	입사지원에 필요한 사전교육을 전문가를 통해 입사지원서 작성법 및 면접대응능력을 향상
	NCS기반 취업역량 강화캠프	능력중심 채용방식 확대에 따른 NCS 기반 채용프로세스 및 직무역량 중심의 입사지원서 작성 및 면접 대응 능력 향상을 위한 실무형 교육
	찾아가는 KNU Open 컨설팅	방학 중 수도권 거주 취업준비생을 위한 컨설턴트 현장 파견 취업컨설팅 지원을 통한 취업역량 향상
	정보화 자격취득 프로그램	컴퓨터 활용능력 향상을 위한 대한상공회의소 시행의 자격 시험 특강으로 교육과 시험을 동시에 응시할 수 있는 과정
	직무 체험 프로그램 (직무부트캠프)	3~7년차 현직자 멘토와 5주간 실제 현업과제를 수행하면서 실무경험을 쌓는 체험형 직무 교육 프로그램
	채용설명회	기업에서 학교에 방문해서 진행하는 취업설명회, 대학에서 직접 채용 상담을 진행하는 캠퍼스 리크루트 상시 진행
전 학년	지역인재 7급 수습직원 취업지원 프로그램	지역인재 7급 수습직원 선발(PSAT) 합격을 제고 및 취업 프로그램 지원을 통한 재학생 및 미취업 졸업생에 대한 지속적 관리 및 지원(PSAT모의고사, PSAT 동영상, 특강지원 등)
	KNU CAREER DAY	매주 수요일은 취업역량 강화의 날, 학과·단과대학·학교 차원의 진로·취업 특강 종합 프로그램
	전문취업지원관 취업코칭	전문 취업지원관이 취업상담 및 컨설팅, 취업특강, 취업동아리 코칭을 운영하여 취업역량을 향상 기업분석, 직무분석, 모의검사, NCS검사 지원 프로그램 상시 운영
	전공별 맞춤형 취업특강	전공별 기업체 전문가를 초빙하여 채용동향 및 채용시장에 대한 정보 습득
졸업 후	꿈-설계 상담	교직원과 함께하는 대학생활, 취업준비, 진로고민 상담
	졸업생 취업컨설팅	졸업 후 취업준비, 취업 이후 추수지도

### 나. IPP형 일학습병행 프로그램

대상	프로그램명	주요내용
3,4학년	일학습병행	<ul style="list-style-type: none"> <li>산업현장에서 요구하는 실무능력을 함양하기 위한 프로그램으로, 4학년 1학기 대학교에서 이론교육, 4학년 2학기 기업에서의 현장경험을 제공</li> <li>교육훈련을 마친 자의 역할을 한국산업인력공단에서 평가하여 일학습병행 자격으로 인정</li> <li>시행자격: 기계제어설계_L5, IT시스템운영_L5, 전기설계_L5, 품질보증_L5, 생산관리_L5, 피트니스건강관리_L5, 헬스케어운동지도_L5, 의약품제조_L5 등</li> </ul>
	장기현장실습	<ul style="list-style-type: none"> <li>전공과 관련된 업무를 기업에서 장기간(4~6개월) 현장실습을 통해 이수</li> <li>기업에서 실무를 장기간 경험하게 하여 기업에서 필요로 하는 실무중심의 지식과 기술을 습득하고, 명확한 진로를 설정 가능</li> </ul>

기본사항

I 전형 유형별 선발 범위(일반전형)

I 전형 유형별 선발 범위(일반전형)

I 전형 유형별 선발 범위(일반전형)

II 수능최저학력기준 반영 방법

III 학교생활기록부 성적 반영 방법

IV 사정 원칙

V 사석

VI 대학생활 안내(별첨)



## 다. 삼척캠퍼스 RC(Residential Campus) 프로그램

- 1) 운영목적: 4차 산업혁명 시대를 선도하는 창의·융합형 사고를 갖춘 핵심 인재 양성
- 2) 참여대상: 도계캠퍼스 전체 재학생 및 삼척·도계 생활관생
- 3) 운영기간: 1~2학기
- 4) 주요내용
  - (도계캠퍼스) 외국어 능력향상, 체력강화, 취업기반 강화 및 인성역량 강화를 위한 비교과 프로그램 추진
    - ※ 전액 국비 운영(대학혁신지원사업, 300,000천원)
    - ※ 홈페이지: <https://rc.kangwon.ac.kr/>
  - (삼척·도계생활관) 기숙형 RC 프로그램 운영(1인 1기 프로그램, 특강, 문화탐방 등)

## 라. 취업지원센터 홈페이지

- 1) 주소: <http://jobsc.kangwon.ac.kr>
- 2) 로그인: KNU포탈의 ID, PW와 동일하게 사용
- 3) 문의: 033) 570-6229~31
- 4) 기타사항: 프로그램별 운영 내용은 일부 변경될 수 있으며, 신청방법 등 세부내용은 학교 및 취업지원센터 홈페이지를 확인하시기 바랍니다.







## 부록6

## 학생생활관

### 춘천생활관

#### 가. 시설현황

생활관 및 식사유형별			세부 내용	부대시설
새롬관 (1차 BTL)	2인 1실	남학생, 여학생	복도식, 호실별 세면실 호실별 화장실	- 관생실: 개인침상 2개 비치 - 세탁실: 식당 지하 코인세탁기, 건조기 - 식당: 580여명이 함께 식사 가능 - 휴게실: 테이블 의자, 소파, TV 비치 - 기타시설: 독서실 간이휴게실, 체력단련실, 회의실 등
이룸관 (2차 BTL)	2인 1실	남학생, 여학생	복도식, 호실별 세면실 호실별 화장실	- 관생실: 개인침상 2개 비치 - 세탁실: 식당 지하 코인세탁기, 건조기 - 식당: 300여명이 함께 식사 가능 - 휴게실: 테이블 의자, 소파, TV 비치 - 기타시설: 독서실 간이휴게실, 체력단련실, 회의실 등

※ 위 사항은 신입생 입사건물 현황이며 향후 변경될 수 있음

#### 나. 기숙사 총 수용인원 4,386명

- ※ 2022학년도 신입생 입사 희망자 전원 수용(BTL생활관에 한함. 세부인원은 추후 생활관 홈페이지 공고)
- ※ 춘천 지역 거주자는 제외될 수 있음

#### 다. 입사자격

- 1) 춘천캠퍼스 합격자로 등록금(문서등록)을 납부하고 입사를 희망하는 자 중 입학성적순으로 선별
- 2) 공동생활에 적응이 가능하고 생활관 규정을 준수할 수 있는 자

#### 라. 입사신청 방법

- 1) 합격자 발표 시 별도 안내
- 2) 합격여부는 춘천 학생생활관 홈페이지에서 확인 가능(ID: 수험번호, 비밀번호: 생년월일 6자리)  
※ 기타 사항은 생활관 홈페이지(<http://knudorm.kangwon.ac.kr/>) 참조

#### 마. 생활관 방배정: 랜덤 방식 배정

#### 바. 생활관비 현황 / 한학기 (4개월) 기준(예정)

생활관명	남녀	호실형태	관리비	식비(1일1식 기준)	식사 유형
새롬관(1차 BTL)	남학생, 여학생	2인 1실	561,390원	280,800원	자유 선택식
이룸관(2차 BTL)	남학생, 여학생	2인 1실	596,070원	280,800원	자유 선택식

※ 위 내용은 2021학년도 기준으로 2022학년도 변경될 수 있음(식비 및 식사유형 포함)

- 1) 자유 선택식 식당이용 제도를 운영하며 이용자는 ㉠-㉣ 중 하나를 선택할 수 있음  
 ㉠ (월 60식, 평일 5일 3식) 끼니 선택 없음(평일 끼니 이월되지 않음) ㉡ (월 40식, 평일 5일 2식) 끼니 선택 없음(평일 끼니 이월되지 않음)  
 ㉢ (월 20식, 평일 5일 1식) 끼니 선택 없음(평일 끼니 이월되지 않음) ㉣ 식당 이용 안함

#### 사. 문의사항

- 1) 춘천 학생생활관 행정실: 선발 ☎ 033)250-8065(여),8073(남), 수납 250-8052, FAX 033)244-1743
- 2) 생활관 홈페이지: <http://knudorm.kangwon.ac.kr/>



## 삼척생활관

### 가. 시설현황

구분	수용규모		세부내용	부대시설
	인원(956명)	실수(368실)		
해술관 (남,여)	300명	150실	1실2명 입실, 복도식, 원룸형, 호실별 세면실, 샤워실, 화장실 사용	- 관생실: 싱글침대, 책상, 의자, 옷장 - 세탁실: 층별 코인세탁기, 건조기 - 세미나실: 영화상영, 화상 강의·회의 - 식당: 300여명이 함께 식사 가능 - 휴게실: 테이블, 의자, 소파, TV 비치 - 기타시설: 독서실, 간이휴게실, 체력단련실, 회의실 등
두타관 (남,여)	330명	55실	1실6명 입실, 아파트형(방3개,1실에 2명사용), 호실별 세면실, 샤워실, 화장실 공동사용	- 관생실: 이층침대, 책상, 의자, 옷장, 거실 - 세탁실: 지하 코인세탁기, 건조기 - 휴게실: 원형테이블, 의자, 정수기, 전자렌지 - 기타시설: 독서실, 탁구장, 체력단련실, 해술관 식당 이용
연장관 (남)	326명	163실	1실2명 입실, 복도식, 원룸형, 층별 화장실, 샤워실 공동사용	- 관생실: 이층침대, 책상, 의자, 옷장 - 세탁실: 층별 코인세탁기, 건조기 - 휴게실: 원형테이블, 의자, TV비치 - 기타시설: 스터디카페, 탁구장, 체력단련실, 해술관 식당 이용

나. 입사인원: 2023학년도 신입생 입사희망자 전원 수용 예정

### 다. 입사자격

- 1) 생활관에 입사할 수 있는 자는 성적이 우수하고 품행이 단정하며 신체가 건강한 자로 한다.
- 2) 신체적 조건으로 통학이 불편한 자는 예외로 할 수 있다.

### 라. 입사신청 (2022년도 1학기 기준)

- 1) 삼척생활관 홈페이지에서 기숙사 별도 신청 필수
  - 2) 희망 생활관 신청 가능(배정 인원 초과 시 입학성적순 배정)
  - 3) 삼척생활관 합격여부는 생활관 홈페이지에서 확인 가능(ID: 수험번호, PW: 생년월일 6자리)
- ※ 기타 사항은 생활관 홈페이지(<http://dormitory.kangwon.ac.kr/>) 공지사항 참조

### 마. 선발기준 (2022년도 1학기 기준)

- 1) 우선선발
    - 가) 기초생활수급자(수급자 증명서 본인성명으로 신청하여 제출)
    - 나) 장애인(복지카드 사본 제출)
- ※ 기한내 제출된 증빙서류만 인정

### 바. 생활관비 현황 (2022년도 1학기 기준)

생활관	구분	생활관비(원)			비고
		주5일3식	주5일2식	식사안함	
연장관		1,298,660	1,181,660	713,660	• 주5일2식(중식, 석식) • 토, 일, 공휴일, 근로자의날 등 식사 미제공
두타관		1,465,390	1,348,390	880,390	
해술관		1,615,720	1,498,720	1,030,720	

※ 생활관비: 관리비, 식비, 보증금 포함 금액임

※ 연장관 식당 없음, 관생이 희망하는 경우 해술관 식당 이용 가능

### 사. 문의사항

- 1) 삼척생활관 행정실: ☎ 033)570-6471~5, FAX 033)570-6479
- 2) 인터넷 홈페이지: <http://dormitory.kangwon.ac.kr/>



## 도계생활관

### 가. 생활관 시설현황

구분	수용규모		세부내용	부대시설
	인원(1,664명)	실수(832실)		
가온관	636명	320실	- 여학생 322명, 남학생 314명 - 1인실: 4실(장애인실) - 2인1실(2인공용세대): 316실 - 원룸형, 세대별 샤워실 및 화장실	- 관생실: 싱글침대, 책상, 의자, 옷장, 신발장 - 휴게실: 원형테이블, 의자, 포켓볼대, TV, 공용 컴퓨터 - 세탁실: 카드충전 세탁기, 건조기, 다리미 - 탕비실: 테이블, 의자, 정수기, 전자렌지 - 기타시설: 독서실, 체력단련실, 식당, 관생자치회실
도원관	740명	368실	- 여학생 418명, 남학생 322명 - 2인1실(4인공용세대): 2실(장애인실) - 2인1실(6인공용세대): 366실 - 아파트형(방 3개, 방에 2명씩 사용), 세대별 샤워실 및 화장실	- 관생실: 싱글침대, 책상, 의자, 옷장, 신발장 - 휴게실: 원형테이블, 의자, 포켓볼대, 정수기, TV, 공용 컴퓨터 - 세탁실&탕비실: 카드충전 세탁기, 건조기, 다리미, 전자렌지, 정수기 - 기타시설: 독서실, 체력단련실, 스쿼시장, 식당
황조관	288명	144실	- 여학생 144명, 남학생 144명 - 1인1실(2인공용세대): 18실 - 1인1실(3인공용세대): 126실 - 아파트형(방 2개 또는 3개, 방에 1명씩 사용), 세대별 샤워실 및 화장실	- 관생실: 싱글침대, 책상, 의자, 옷장, 신발장 - 휴게실: 원형테이블, 의자, 당구대, 정수기, TV, 공용 컴퓨터 - 세탁실&탕비실: 카드충전 세탁기, 건조기, 다리미, 전자렌지, 정수기 - 기타시설: 독서실, 체력단련실, 식당, 편의점

※ 신입생은 가온관, 도원관으로 배정

### 나. 입사인원: 2023학년도 신입생 입사희망자 전원 수용 예정

#### 다. 입사자격

- 1) 생활관에 입사할 수 있는 자는 학업이 우수하고 품행이 단정하며, 신체가 건강한 자로 한다.
- 2) 신체적 조건으로 통학이 불편한 자는 예외로 할 수 있다.

#### 라. 입사신청

- 1) 도계생활관 홈페이지(<http://dorm.kangwon.ac.kr>)로 신청
- 2) 로그인하여 희망생활관 신청(D: 수험번호, PW: 생년월일 6자리)

#### 마. 선발 기준

- 1) 일반선발: 전형 요소별 입학성적(총점)을 기준으로 선발
- 2) 사회적 배려 선발
  - 가) 우선선발: 지체부자유자, 외국인 유학생
  - 나) 가산점부여: 국가유공자 및 그 자녀, 기초생활수급대상자 및 그 자녀, 장애인(단, 특별한 경우 생활관에서 고려하여 우선선발)

### 바. 생활관비 현황 (2022학년도 1학기 기준)

생활관	구분	생활관비(원)			비고
		주7일식	주5일식	주5일2식	
가온관(2인실)		1,565,220	1,494,980	-	• 주7일식: 주말 조식 미제공, 월~일 식사제공 • 주5일식: 주말 식사 미제공, 월~금 식사제공 • 주5일2식(황조관): 평일 조식 및 주말 식사 미제공
도원관(6인실)		1,391,140	1,320,900	-	
황조관(2인실)		-	-	1,230,070	
황조관(3인실)		-	-	1,159,280	

※ 신입생에게는 1년간 기숙사비 평균액을 생활장학금으로 지원(삼척시로 주소 이전 시)

### 사. 문의사항

- 1) 도계생활관 행정실: ☎ 033)541-0536~7, FAX 033)541-5461
- 2) 인터넷 홈페이지: <http://dorm.kangwon.ac.kr>

기문사항  
 I 전형 유형별 선발 방법(일반전형)  
 세부사항  
 I 전형 유형별 선발 방법(일반전형)  
 세부사항  
 I 전형 유형별 선발 방법(일반전형)  
 세부사항  
 I 전형 유형별 선발 방법(일반전형)  
 세부사항  
 II 수능최저학력기준 반영 방법  
 세부사항  
 III 학교생활기록부 성적 반영 방법  
 세부사항  
 IV 사적 원칙  
 세부사항  
 V 사적  
 세부사항  
 VI 대학생활안내(부록)  
 세부사항



## 부록7

## 글로벌 인재 양성 프로그램

### 춘천캠퍼스

(2022학년도 파견 기준)

#### 가. 해외파견

##### 1) 교환학생

※ 캠퍼스 교차지원 가능

구분	연수국가	연수대학	대상학과	파견기간	지원금/1인
비아시아	호주	울런공대학	전체학과	한 학기 또는 두 학기	200만원
	영국	센트럴랭커셔대학			
	미국	클렘슨대학			
		슬리피리락대학			
		공코드대학			
		워싱턴주립대학			
	체코	안젤로주립대학			
		메트로폴리탄대학프라하			
		멘델브르노대학			
	리투아니아	마사리코바대학			
	헝가리	비타우타스매그누스대학			
	폴란드	센트이스트반대학			
	독일	아담미초키에비츠대학			
		캠니츠공과대학			
		바이로이트대학			
뒤스부르크-에센 대학					
라트비아	뷔르츠부르크 대학				
라트비아	라트비아대학				
스페인	에이다대학				
덴마크	코펜하겐대학(인문대학)				
아시아	대만	푸젠카톨릭대학	전체학과	한 학기 또는 두 학기	80만원
	대만	국립중앙대학			
	말레이시아	말레이시아 푸트라 대학			
	베트남	국립경제대학			
	홍콩	홍콩수연대학			
	싱가포르	난양폴리텍대학			
	일본	가고시마대학			
		돗토리대학			
		동경농업대학			
		메지로대학			
		시가현립대학			
	중국	신슈대학			
		천리대학			
		길림대학			
		길림사범대학			
동북임업대학					
북경임업대학					
북화대학					
산둥대학					
상해외국어대학					
서북정법대학					
안휘공업대학					
요녕과학기술대학					
임기대학					
					50만원

※ 아래 프로그램을 통해 정보를 얻고 다양한 프로그램에 참여할 수 있습니다.

- [국제교류 프로그램 설명회]: 3월 및 9월 첫 주, 참여 가능한 모든 국제교류 프로그램 전반에 관한 안내
- 해외 파견자 양성프로그램 [글로벌 프리뷰]: 1학기 및 2학기 각 3~4회, 교환학생 준비자를 위한 설명·상담·교육



## 2) 어학연수

구분	내용	
기간	단기	방학(4주/8주) 중 국외 자매대학 어학기관에서 어학연수 및 문화체험 출석을 충족 시 희망자는 본교 계절수업 2학점 인정 가능, 휴학 중 파견 가능
	장기	한 학기(15주) 국외 자매대학 어학기관에서 어학연수 출석을 충족 시 귀국 후 본교 12학점(자유선택) 인정, 파견 기점 본교 등록(재학신분 유지)
파견	미국 블룸필드대학, 캐나다 워털루대학 RUC, 필리핀 라살대학, 아일랜드 더블린시립대학	
비고	연수비용 자비 부담	

## 3) 파란사다리 사업

※ 춘천, 삼척캠퍼스 지원 가능

개념	활동	연수국가 및 대학	혜택
경제적, 사회적 취약계층 학생 대상 해외연수 지원 사업	4주간 해외 언어연수 및 취업프로그램 참여	미국	광 주립대학교 (UOG)
			500만원 상당의 해외연수 지원 (단, 식비 포함한 자비부담금 있음)

## 나. 국내 활동

## 1) 버디 프로그램 (Buddy Program)

구분	특징 및 참고사항
개념	국외 자매대학교 초청 교환학생의 학교생활 적응을 지원하기 위한 한 학기 봉사활동
시기	1학기 활동(12월 모집), 2학기 활동(6월 모집)
자격	봉사정신이 투철하며 교환학생과 문화·언어 교류를 희망하는 학생
활동	교환학생 학교생활 지원, 한국문화 체험·여행 등 교환학생과의 자율적인 활동
혜택	희망자는 활동시간 및 횟수 충족 시 '사회봉사과목 1학점' 이수 가능

## 2) 튜터링 프로그램 (Tutoring Program)

구분	특징 및 참고사항
개념	튜터(한국학생)가 튜티(외국학생)의 전반적인 학교생활 적응을 지원하는 한 학기 봉사활동
시기	1학기 활동(1월 초 모집), 2학기 활동(7월 초 모집)
자격	봉사정신이 투철한 학생
활동	전공·교양과목 및 한국어 공부, 학교생활 적응 등을 위한 1:1 지도
혜택	희망자는 활동시간 및 횟수 충족 시 '사회봉사과목 1학점' 이수 가능, 비교과프로그램 실적 인정

## 3) 스피코 프로그램 (SpeaKo Program)

구분	특징 및 참고사항
개념	한국 학생과 외국 학생이 한 조(4명 이내)가 되어 한국어 말하기 활동 진행
시기	여름방학 활동(6월 모집), 겨울방학 활동(12월 모집)
자격	봉사정신이 투철하고, 한국어에 대한 기본 지식이 있는 학생
활동	매주 주제를 정하여 외국 학생들이 한국어로 의견을 나누고, 한국 학생이 그에 대한 문법·발음 교정
혜택	봉사활동시간 인정, 비교과프로그램 실적 인정

## 4) 써머 프로그램 (International Summer Program)

구분	특징 및 참고사항
개념	한국문화에 관심 있는 국외 자매대학 교환학생을 대상으로 한 2주 온라인 계절수업
시기	방학 중 2주 활동 (5월 모집, 6월 준비, 7월 활동)
자격	영어 의사소통이 가능하고, 외국인 학생들과의 문화·언어 교류를 희망하는 학부 재학생
활동	한국문화 소개 및 주제 별 자유토론 (영어로 진행)
혜택	활동비 지원



## 삼척(도계 포함)캠퍼스

(2022학년도 파견 기준)

### 가. 해외파견

#### 1) 교환 및 복수학위

※ 캠퍼스 교차지원 가능

구분	연수국가	연수대학	대상학과	파견기간	지원금/1인
복수학위	미국	동부테네시주립대학	방사선학과 식품영양학과 치위생학과	2년	최대 1,200만원
	중국	길림대학	지역경제학과		최대 200만원
교환학생	미국	조지아주립대학	전체학과	1개학기 ~ 2개학기	최대 100만원
		캘리포리포모나			
		포틀랜드주립대학			
	일본	기타미공업대학			
		치바대학			
		아키타대학			
		무로란대학			
	중국	길림대학			
		길림재경대학			
		동북농업대학			
		동북임업대학			
		심양농업대학			
		연변대학			
		안휘대학			
	대만	정주대학			
곤산과기대학					
대인과기대학					
남대과기대학					

※ 복수학위: 강원대학교에서 2년, 해외자매대학에서 2년 수학 후 양 대학의 학위를 동시에 취득하는 프로그램

#### 2) 여학연수

구분	내용	
기간	단기	방학(4주) 중 국외 자매대학 여학기관에서 여학연수 및 문화체험 출석률 충족 시 희망자는 본교 계절수업 2학점 인정 가능, 파견 기점 본교 등록(재학신분 유지)
	장기	한 학기(13주) 국외 자매대학 여학기관에서 여학연수 출석률 충족 시 귀국 후 본교 12학점(자유선택) 인정, 파견 기점 본교 등록(재학신분 유지)
파견	미국 캘리포리포모나, 조지아주립대학, 포틀랜드주립대학, 캐나다 빅토리아대학, 아일랜드 더블린시립대학	
지원금	단기 최대 150만원, 장기 최대 300만원 지원	
선발기준	공인어학성적 및 평점평균	

#### 3) 글로벌리더십 프로그램

연수국가	연수대학	파견기간	연수내용	지원금/1인	선발기준
미국	포틀랜드주립대학	3~4주	영어연수, 지속가능한 발전 특강 및 세미나, 봉사활동, 견학 등	최대 450만원	학과 추천 및 면접



## 4) 국제계절학기

연수국가	연수대학	파견기간	연수내용	지원금/1인	선발기준
독일	바이로이트대학	2~3주	계절학기 정규과정 수강	최대 100만원	공인어학성적 및 평점평균
미국	조지아주립대학				

## 5) 파란사다리 사업

※ 춘천, 삼척캠퍼스 지원 가능

개념	활동	연수국가 및 대학	혜택
경제적, 사회적 취약계층 학생 대상 해외연수 지원 사업	4주간 해외 언어연수 및 취업프로그램 참여	미국(괌) 광주립대학교 (UOG)	500만원 상당의 해외연수 지원 (단, 식비 포함한 자비부담금 있음)

## 나. 국내 활동

## 1) 멘토링 프로그램

구분	특징 및 참고사항
대상	2학년 이상 재학생 전체 (평점평균 3.0이상)
시기	3월 초 / 9월 초 선발 / 한 학기 동안 활동
자격	외국인 친구들과 학업 및 다양한 문화체험 활동을 희망하는 학생
활동	교내 외국인유학생의 학교생활 및 학습활동 지원
혜택	소정의 활동비 지급



약학대학



## 부록8

## 어학 프로그램

### 춘천캠퍼스

#### 가. 언어연수와 자체 특강

##### 1) 일반강좌

- 가) 운영기간: 봄 · 가을(각 10주), 여름 · 겨울(각 8주)
- 나) 개설강좌: TOEIC, TOEFL, 영어회화, 제2외국어회화, 맞춤형강좌 등  
JLPT, JPT, ZD, DELF 등 제2외국어 전문 자격증반

##### 2) 맞춤형강좌

- 가) 수요자의 요구에 맞춘 1:1 및 소규모 그룹 강좌
- 나) 운영기간: 연중실시(요일, 시간 선택제)
- 다) 개설강좌: 토익, 토익스피킹, 원어민회화, 영어면접대비 등 수요자 요구에 맞춤설계
- 라) 1회성 요구에 맞추어 1시간 단위로 시행

##### 3) 교내 모의토익

- 가) 강원대학교 전체 신입생 대상 모의토익 실시(신입생 모의토익 성적우수 장학금 지급)
- 나) 강원대학교 재학생 및 수료생 대상 연 6회 교내 모의토익 운영

#### 나. 전문교육업체 위탁 운영

##### 1) 운영기간: 봄 · 가을(각 9주), 여름 · 겨울(각 4주), 신입생KEEP프로그램(9개월)

##### 2) 개설강좌: 토익(L/C, R/C, Speaking), 온라인 강좌, 1:1 원어민 전화영어 (튜터링)프로그램

##### 가) 신입생 KEEP프로그램

- (1) 강원대학교 신입생들의 영어능력향상을 위하여 언어연수과가 준비한 특별 프로그램으로, 1학년 동안 본인의 영어능력을 최대한 키워서, 장기적으로 학생들의 목표 달성에 도움을 주고자 함
- (2) 어학전문 코디네이터의 수강생 학사관리시스템(LMS)을 도입하여 학내 다양한 국제교류 프로그램에 참여할 수 있도록 하며, 사회에서 필요한 실용영어 능력을 향상시키는 맞춤형 과정

특징	내용
공강시간 활용	대학생활에 최적화된 효율적 강의 스케줄 공강시간을 활용해 교내에서 수강 가능
수강료 환급	우수 수강생에게는 수강료 최대 50% 환급
다양한 강의방식	본인에게 맞는 강의방식으로 어학학습 가능 오프라인+온라인+모바일 튜터링으로 블렌디드 학습
교차수강	방학 중에는 집과 가까운 거리의 타 대학교에서 교차수강 가능
그룹스터디	기본기가 부족한 학생들을 위한 강사님의 기초/문법 그룹별 보강 및 수준별 그룹스터디
1:1 관리 시스템	체계적인 멘토링 학습 관리시스템을 활용한 장기적인 영어학습 목표설정 및 동기부여





## 나) KEP프로그램 수강생혜택

(1) 수강생 전체 모의토익 8회 **무료 지원**

- (가) 수강생을 대상으로 학기별 2회씩 모의토익 총 8회 무료 지원
- (나) 학생 개별 실력 진단 후 맞춤형 학습과정 운영

## (2) 우수 학생 장학금 지급

- (가) 출석률 80% 이상 및 정기토익 850점 이상, 두 조건 모두 충족 시 수강료 50% 환급

## (3) 전화영어 튜터링 지원

- (가) 원어민 1:1 회화 학습 지원
- (나) 모바일 어플 튜터링 활용하여 언제, 어디서든 회화 실력 향상의 기회로 활용 가능

## (4) 온라인 강의 무료 지원

- (가) 전용 홈페이지를 개설하여 과목별 온라인 강의 무료 지원
- (나) 온라인 연습/복습 장려
- (다) 학습 시간 및 진도 확인으로 개인별 학습 관리
- (라) 온라인 출석 대체로 출석률 상승효과
- (마) 휴강 상태에서 온라인 강의 수강 가능(ex. 군 휴학으로 휴강하였지만 군대에서 온라인으로 꾸준한 학습 가능)



## 삼척(도계 포함)캠퍼스

### 가. 국제화팀 자체 특강

#### 1) 일반강좌

- 가) 운영기간: 봄·가을(각 10주), 여름·겨울(각 8~9주)
- 나) 개설강좌: TOEIC, 영어회화 등

#### 2) 교내 모의토익

- 가) 연 4회(5월, 6월, 10월, 11월) 전체 재학생 대상 교내인증 모의토익 운영
- 나) 응시료는 1회에 한해 대학에서 부담

### 나. 생활관 RC 프로그램(외국어강좌) 프로그램

#### 1) 프로그램 소개

- 가) 국제화시대에 적합한 실사구시형 창의·협동 인재의 양성
- 나) 영어생활화 및 수업을 통한 취업률 및 교환학생 지원율 향상
- 다) 주중, 주말반 개설을 통한 자발적 학습 참여도 증대

#### 2) 운영내용

- 가) 운영방법: 주중, 주말반 개설
- 나) 운영기간: 학기중(수업 10주, 20시간)
- 다) 선발인원: 총 30여명(반별 10명~20명)
- 라) 신청자격: 강원대학교 삼척생활관 관생
- 마) 교육비: 무료
- 바) 교육 프로그램: 영어회화, 토익, 토플 등
- 사) 기타사항
  - (1) 레벨 테스트 진행을 위한 진단평가
  - (2) 성취도 평가를 통한 향상도 측정 및 성적장학금(성적우수자) 지급



# 부록9

# 입학 관련 업무 담당 부서 전화번호

## 춘천캠퍼스

### 가. 입학 관련 담당 부서

담당업무	담당부서	전화번호 (지역번호: 033)	FAX 번호 (지역번호: 033)
입학고사 관리	입학과	250-6041~5	259-5519
등록금 납부 및 환불	재무과	250-7054	259-5516
주요 학사제도	학사지원과	250-6011~7	259-5505
장학금 지급, 학자금 융자 추천	학생과	250-6033~5	259-5507
학생생활관(기숙사)입사 안내	학생생활관	250-8052~3, 8065, 8073	259-5691

### 나. 춘천캠퍼스 학부(과)

033-250-\*\*\*\*(학내 전화번호)

대학	학과명	전화번호	대학	학과명	전화번호		
간호대학	간호학과	8880	문화예술 공과대학	영상문화학과	8750		
경영대학	경영·회계학부	경영학전공		6140	건축·토목·환경공학부	건축공학전공	6220
		회계학전공		6170		토목공학전공	6230
	경제·정보통계학부	경제학전공		6120	환경공학전공	6350	
		정보통계학전공		8430	건축학과(5년제)	6210	
	관광경영학과	6160		기계의용·메카트로닉스 공학부	기계의용공학전공	6310	
	국제무역학과	6180		메카트로닉스공학전공	6370		
농업생명 과학대학	스마트팜농산업학과	7774		배터리융합공학과	6260		
	바이오산업공학부	바이오시스템기계공학전공		6490	에너지지원·산업공학부	에너지지원공학전공	6250
		식품생명공학전공		6450		산업공학전공	6280
	생물자원과학부	식물자원응용과학전공	6410	화공·생물공학부	화학공학전공	6330	
		식물의학전공	6430		생물공학전공	6270	
	원에·농업자원경제학부	원예과학전공	6420	사범대학	교육학과	6650	
		농업자원경제학전공	8660		국어교육과	6610	
	지역건설공학과	6460	역사교육과		6680		
	환경융합학부	바이오자원환경학전공	6440		영어교육과	6630	
		에코환경과학전공	8570		윤리교육과	6670	
동물생명 과학대학	동물산업융합학과	8620	일반사회교육과		6710		
	동물응용과학과	8630	지리교육과		6690		
	동물자원과학과	8610	한문교육과		6640		
문화예술 공과대학	디자인학과	8710	가정교육과		6740		
	무용학과	8740	과학교육학부		6730		
	미술학과	8720	수학교육과	6720			
	스포츠과학과	6780	체육교육과	6790			
	음악학과	8730					

기문사령 | 1. 전일 운영팀 | 2. 수능최저학력기준 반영 | 3. 학교생활기록부 성적 반영 | 4. 사정 원칙 | 5. 사석 | 6. 대학생활 안내(북)

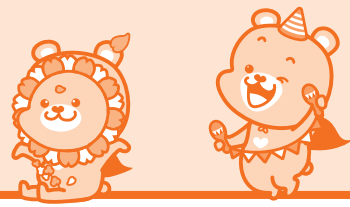

대학	학과명	전화번호	
사회과학 대학	문화인류학과	6870	
	부동산학과	6830	
	사회학과	6860	
	미디어커뮤니케이션학과	6880	
	정치외교학과	6840	
	행정·심리학부	행정학전공	6810
심리학전공		6850	
산림환경 과학대학	산림과학부	산림경영학전공	8330
		산림자원학전공	8310
		산림환경보호학전공	8360
	목재·종이과학부	목재과학전공	8320
		종이소재과학전공	8350
생태조경디자인학과	8340		
수의과대학	수의예과	8450	
약학대학	약학과	6910	
의과대학	의예과	8806	
의생명 과학대학	분자생명과학과	8540	
	생명건강공학과	6470	
	생물의소재공학과	6560	
	의생명융합학부	시스템면역과학전공	8380
		의생명공학전공	6480

대학	학과명	전화번호	
인문대학	인문학부	국어국문학전공	8120
		영어영문학전공	8140
		불어불문학전공	8170
		독어독문학전공	8160
		중어중문학전공	8180
		일본학전공	8250
		철학전공	8230
		사학전공	8210
자연과학 대학	물리학과		8460
	생명과학과		8520
	수학과		8410
	지질·지구물리학부	지구물리학전공	8580
		지질학전공	8550
	화학·생화학부	화학전공	8480
		생화학전공	8510
	IT대학	디지털멀리터리학과	
전기전자공학과		6290	
전자공학과		6320	
컴퓨터공학과		8440 6380	
AI융합학과		7650	
독립학부		자유전공학부	



공학대학



간호대학



## 삼척캠퍼스(도계 포함)

### 가. 입학 관련 담당 부서

담당업무	담당부서	전화번호 (지역번호: 033)	FAX 번호 (지역번호: 033)
입학고사 관리	입학과	570-6555	574-6720
등록금 납부 및 환불	행정지원과(재무)	570-6242	570-6794
주요 학사제도	교육지원과(학사)	570-6209~10	570-6214
장학금 지급, 학자금 융자 추천	교육지원과(장학)	570-6218, 6220, 6461	573-8385
학생생활관(기숙사) 입사 안내	삼척생활관	570-6471~5	570-6479
	도계생활관	541-0534~7	541-5461

### 나. 삼척캠퍼스 학부(과)

033) 570-6\*\*\* (학내 전화번호)

대학	학과명	전화번호	
공학대학	건설융합학부	건축학전공(5년제)	520, 590
		토목공학전공	505
	기계시스템공학부	기계공학전공	320
		기계설계공학전공	330, 360, 390
	소프트웨어학과	370, 430	
	신소재공학과	560, 410	
	에너지자원화학공학과	305, 540	
	전기제어계측공학부	전기공학전공	340
		제어계측공학전공	380
	전자정보통신공학과	350, 400	
지구환경시스템공학과	570		

대학	학과명	전화번호	
인문사회 디자인 스포츠 대학	글로벌인재학부	공공행정전공	630
		관광전공	540-3430
		영어전공	650
		경제금융전공	640
	레저스포츠학과	660	
	멀티디자인학과	680, 830	
생활조형디자인학과	690, 840		

### 다. 삼척캠퍼스(도계) 학부(과)

033) 540-3\*\*\* (학내 전화번호)

대학	학과명	전화번호	
공학대학	소방방재학부	소방방재공학전공	119
		재난관리공학전공	140
보건과학 대학	간호학과	360	
	물리치료학과	370	
	방사선학과	380	
	바이오기능성소재학과	320	
	식품영양학과	310	
	안경광학과	410	
	응급구조학과	340	
	작업치료학과	480	
치위생학과	390		

대학	학과명	전화번호
인문사회 디자인 스포츠 대학	사회복지학과	570-6361
	유아교육과	570-6812
	일본어학과	420
독립학부	연극영화학과	450
	자유전공학부	153

기본사항

I 전형 유형별 지원 방법 (학사/영양/스포츠/관광/국제교과)

II 전형 유형별 지원 방법 (인문/자연/공학)

III 수능최저학력기준 반영 방법

IV 학교생활기록부 성적 반영 방법

V 지원 자격

VI 지원

VII 사석

VIII 대학생활 안내(부록)

# 춘천캠퍼스 안내도



100	6차년도 기념관	304	경북발전연구원	416	국제경영대학원
101	공과대학도서관	305A	경영대학도서관	417	국제대학교 이대이점
102	공과대학1호관	305B	경영대학2호관	418	소프트웨어융합연구개발
103	공과대학2호관	306	경영도서관	419	핵심소프트웨어(강원대 미출판)
104	공과대학3호관	307	농업생명과학대학1호관	420	핵심융합연구(연구비)
105	공과대학4호관	308	농업생명과학대학2호관	421	미래도시관
106	공과대학5호관	309	농업생명과학대학3호관	500	백암아트센터
107	생체학관	310	응용화학호관	501	다산문화미디어(서양관)
108	제1기정관	311	응용화학2호관	502	법학전문대학원
109	제2기정관(백복관)	312	응용화학3호관	503	사회과학대학호관
110	간강대학관	313	평강교수관	504	학생생활(응용관)
111	합계관(기행)	314	태백관(사회학관, 은행)	505	학생생활(문학관)
112	보통관(행정실/총)	315	태백관(응용관)	506	형법학사(고신관)
201	인사수업관	316	전통강당(유아관)	507	형법학사(서원)
202	제1학생회관(학생회)	401	전통강당(연구센터)	508A, B	1481(1)(사물관)
203	제2학생회관(호관)	402	전통도서관(구사(사신관))	508C	2481(1)(이물관)
204	제3학생회관(호관)	403	제2도서관(영양관)	509	인문대학2호관
205	제4학생회관(호관)	404	유학대학	510	인문대학3호관
206	제5학생회관(호관)	405	한국해양산업연구원	511	인문대학4호관
207	제6학생회관(호관)	406	중앙대학교(융합연구소)	512	신학대학(호관)
208	시범대학호관	407	신원대학교(융합연구소)	513	사회과학대학1호관
209	시범대학2호관	408	신원대학교(연구센터)	514	학생생활관(구서원)
210	시범대학3호관	409	유림연구대학	517	중앙운동장
211	시범대학4호관	410	중앙대학교(연구센터)	518	법학도서관
212	국제교류센터	411	사회과학대학2호관	519	사회과학대학3호관
213	미래관(정보화관)	412	동원병원(이(생물)연구소(센터))	520	시범대학학생회관
214	강원대(대학교병원)	413	이화2호관(이(생물)대학학)		
301	대학본부	414	이화1호관		
302	중앙학생관	415	국제학생관		
303	나라관(학생운동법학관)				

## 삼척캠퍼스 안내도

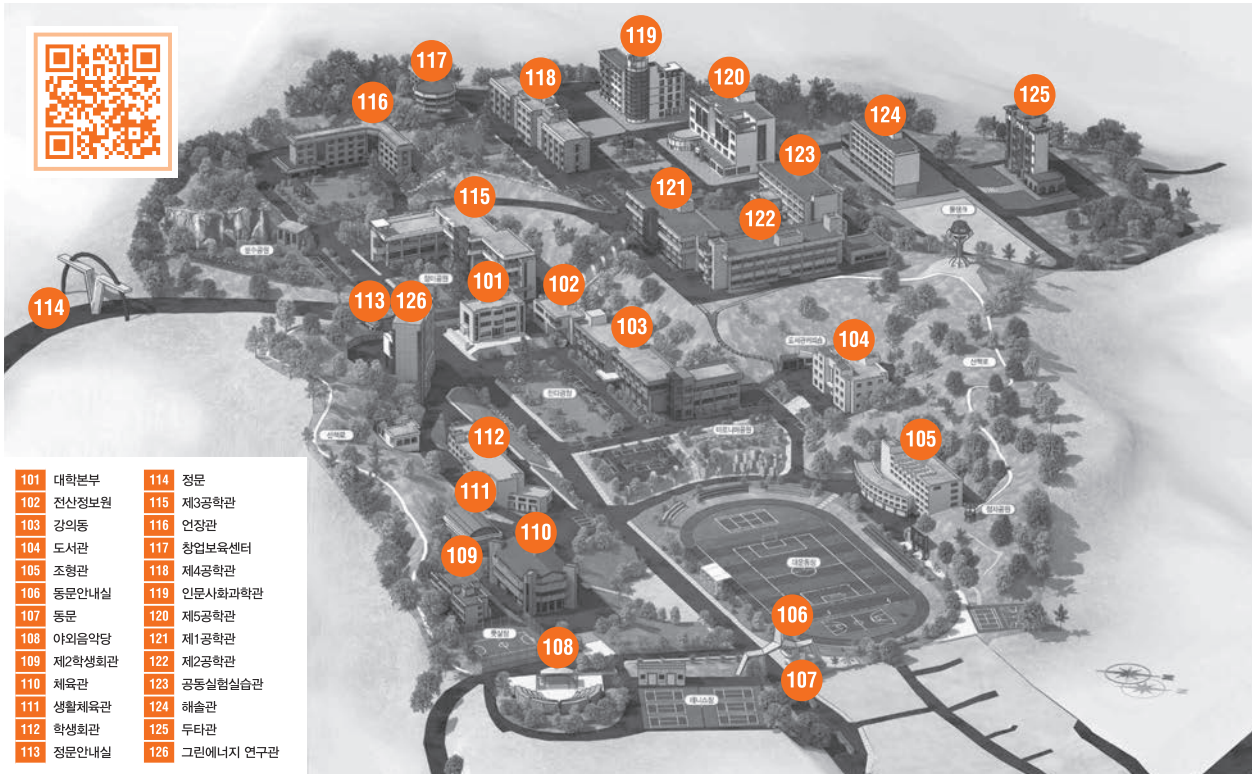

## 도계캠퍼스 안내도

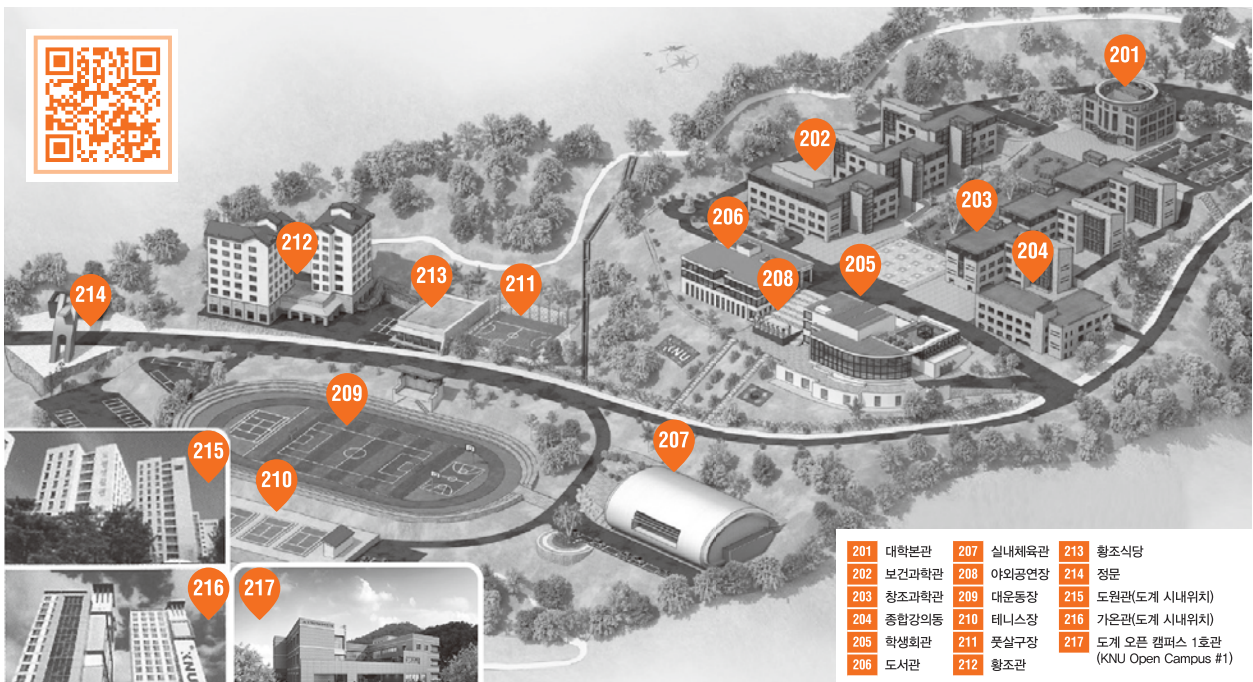



강원에서 꿈을 심고  
세계에서 꽃피우라

(응급구조학과 21학번 임은재)



### 2023학년도 강원대학교 수시모집 주요 일정

- 원서접수: 2022.9.13.(화) ~ 9.17.(토) 20:00까지
- 최종합격자 발표: 2022.12.15.(목) 15:00 이후
- 총원합격자 발표: 2022.12.20.(화) ~ 2022.12.26.(월) 18:00까지

#### 춘천캠퍼스

24341 강원도 춘천시 강원대학길 1  
TEL 033-250-6041~5, 7023, 7027

#### 삼척캠퍼스(도계 포함)

25913 강원도 삼척시 중앙로 346  
TEL 033-570-6555

입학홈페이지: <http://www.kangwon.ac.kr/admission/>

카카오톡채널: [http://pf.kakao.com/\\_Lbqxks/chat](http://pf.kakao.com/_Lbqxks/chat)



입학홈페이지