



가톨릭대학교
THE CATHOLIC UNIVERSITY OF KOREA

2024학년도

가톨릭대학교 수시모집요강



나를 찾는 대학
기쁨과 희망이 있는 대학
가톨릭대학교

13 미카엘관



2024학년도 가톨릭대학교 수시모집안내

CUK Brand

4차산업혁명 CUK, CUK 비전	04
CUK 미래육성학과	06
글로벌 CUK	08
CUK PRIDE	10
취업 및 창업지원	16
확장하는 CUK	18
CUK BRAND	20
2024학년도 가톨릭대학교 수시모집안내	1~84
CAMPUS LOCATION	86

융합 교육으로 4차 산업혁명 시대를 앞서가는 CUK

‘나를 찾는 대학, 기쁨과 희망이 있는 대학’,
대학 이념인 ‘인간존중의 대학’은 4차 산업혁명 시대에도
가톨릭대를 빛나게 한다. 목적 없는 기술의 발전이 아니라
인간을 존중하는 기술 발전이라는 든든한 이정표를
갖고 있기 때문이다.

CUK 성장 동력



신설학과

 <p>데이터 사이언스학과</p> <p>빅데이터 전문가 양성</p>	 <p>바이오메디컬 소프트웨어학과</p> <p>IT 및 바이오산업분야 간 융복합</p>	 <p>자유전공학과</p> <p>폭넓은 전공 탐색 기회</p>	 <p>글로벌미래경영학과, 세무회계금융학과, IT파이낸스학과</p> <p>특성화고 등을 졸업한 재직자전형</p>
---	--	--	--

CUK VISION

화학공학의 새 지평
**바이오메디컬
화학공학과 신설**

168주년

국내최초 서구식 고등교육기관(1855년)

국내 최대 부속병원 보유
의과대학

생명과학의 의학적 혁신
의생명과학과 신설
2021학년도

국내 **5**위

2019 중앙일보 교육중심 대학평가

인프라 확장
안드레아관 신축
2022년



국내 **3**위

2020 라이덴 랭킹 사회과학/인문학

AI 실무형 전문가 육성
**인공지능학과
신설** 2021학년도

국내 **13**위

2021 QS세계대학평가

한 층 깊어진 전문성
**약학대학
6년제 전환**

빅데이터 전문가 육성
**데이터사이언스학과
신설** 2022학년도

주요국책사업

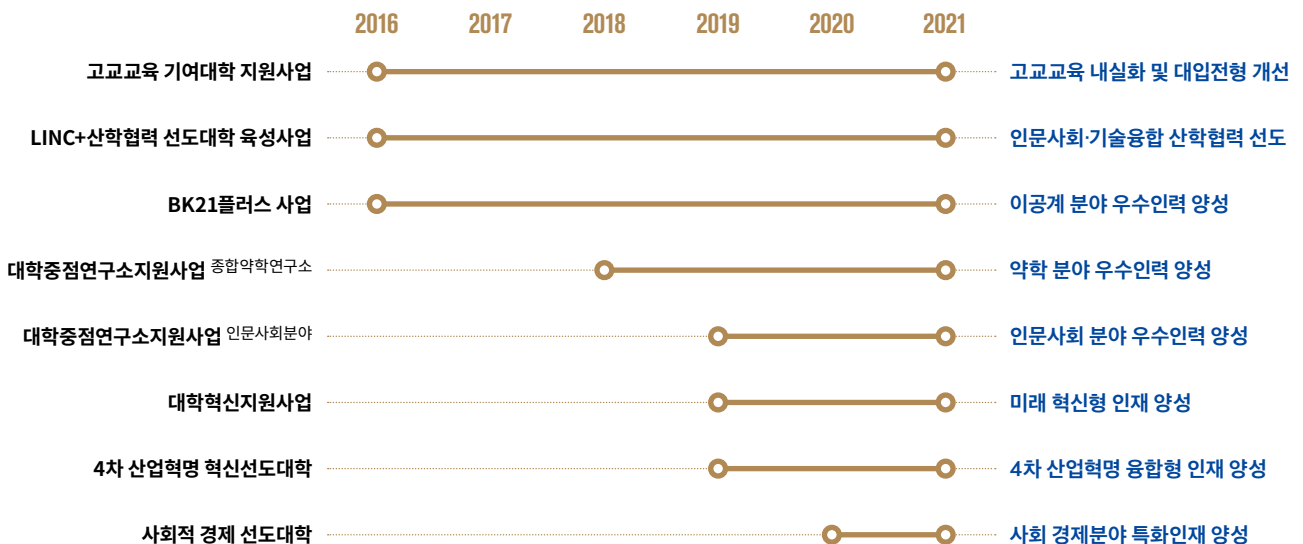

미래 시대를 대비하는 인재들의 성장동력 CUK 미래육성학과

가톨릭대의 미래육성학과는 전통있는 강점 학과와 더불어 탄탄한 성장동력의 두 날개가 되고 있다. 가톨릭대가 제시하는 새로운 시대를 미래육성학과에서 배우고 익힐 수 있다.

AI 전문 실무 인재 양성 인공지능학과

2021학년도 신설



인공지능학과는 AI시스템 개발과 실행 교육에 중점을 두고 실무형 전문가를 양성한다. 본교 미디어기술콘텐츠학과, 정보통신전자공학부 등과의 융합을 통해 더욱 큰 시너지를 발휘할 것이다. 졸업생은 인공지능 프로그래밍, 지능형 소프트웨어 개발, 로봇공학 등 다양한 분야로 진출할 수 있다.

CUK

가톨릭대와 산업체가 함께하는 전문성 의생명과학과

2021학년도 신설

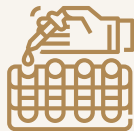

의생명과학과는 '분자의학 생명공학 트랙'과 '유전체-생물 정보트랙'으로 구성되어 있으며, 각 트랙을 이수한 학생들은 '산학협력프로그램'과 '전문연구인력양성프로그램' 등을 통해 실제 연구소 및 산업체 현장에 바로 적용할 수 있는 인재로 양성된다.

4차 산업혁명 이끌 빅데이터 전문가 데이터사이언스학과

2022학년도 신설



데이터사이언스학과는 데이터에 대한 통계적 접근을 통해 과학적 분석을 수행하는 방법을 배우는 학과이다. 수학적 분석력과 비즈니스 이해력, 컴퓨팅 사고, 데이터 엔지니어링 역량과 연계된 교육과정을 제공함으로써 4차 산업시대에 필요한 비즈니스 애널리틱스 중심의 융합형 인재를 양성한다. 졸업생은 빅데이터 엔지니어, 데이터 사이언티스트, 정보 컨설턴트 등 데이터를 기반으로 하는 다양한 분야로 진출할 수 있다.

자유롭게 경험하고 사고하는 미래 인재

자유전공학과

2022학년도 신설

자유전공학과는 학생들에게 폭넓은 전공 탐색 및 진로 설계 기회를 부여한다. 대학 입학 후 1년간 다양한 교과목을 학습한 후, 2학년에 진학할 때 본인이 원하는 전공을 선택할 수 있다. 계열별로 선택 가능한 전공은 상이할 수 있다.



첨단 바이오/제약산업의 선두주자

바이오메디컬화학공학과(BMCE)

2020학년도 신설

바이오메디컬화학공학과는 가톨릭대의 강점 분야인 의과대학, 약학대학, 생명공학과 화학 분야를 융합시킨 학과다. 국내 최고 수준의 가톨릭대 의과대학 교수들과 헬스케어 분야에서 실무 경험과 전문성을 갖춘 기업체 인사들이 교수진으로 구성되어 있다. 졸업생은 의학과 바이오 공학 융합 분야로 진출할 수 있다. 대학원에 진학하면 바이오메디컬, 생명화학분야 교수 또는 연구원으로 근무할 수 있다.



미래육성학과

디지털 금융혁신 선도

IT 파이낸스학과

2023학년도 신설

IT파이낸스학과는 성인학습자(재직자)를 대상으로 디지털 금융혁신을 선도하는 IT파이낸스 융합 교육과정을 제공함으로써, 디지털금융 데이터의 분석능력과 금융시장 트렌드를 파악할 수 있는 실무역량을 갖춘 융합 인재를 양성하는 학과이다. 졸업생은 은행업, 증권업, 블록체인 및 메타버스 관련 스타트업, 디지털자산 산업, 플랫폼기업 등의 다양한 분야로 진출할 수 있다.



국내유일 융복합 첨단학과

바이오메디컬소프트웨어학과

2023학년도 신설

바이오메디컬소프트웨어학과는 8개 부속병원을 보유하고 있는 가톨릭대의 강점을 활용한 융복합 첨단학과이다. 미래 의료기술의 질적인 도약에 대비하여 4차 산업혁명 시대에 필요한 IT 및 바이오산업분야 간 융복합 사고와 협업 능력을 갖춘 인재 양성을 목표로 한다. 졸업생은 바이오헬스분야 산업체, 의료 데이터베이스 분석 및 의료기기 시스템 관련 병원 전문가, 바이오헬스케어 관련 연구소, 공공기관 등의 폭넓은 분야로 진출할 수 있다.



세계 속에서 빛나는 Global CUK

가톨릭대가 라이덴 랭킹과 QS 세계대학평가에서 연구 관련 부분 순위가 특히 높은 이유는 우수 교원 채용에 정성을 다하고 교원의 연구 역량 성장에 전폭적으로 지원하고 있기 때문이다.



2021 US News & World Report 의학 분야

국내

6 위



일반대학 기준 기부금
(2019 회계연도 결산 기준)

전국

2 위

GLO

2021 QS 세계대학평가

가톨릭대는 영국의 대학 평가기관이 주관하는 2021 QS 세계대학평가에서 국내 대학 순위 13위를 차지했다. 2021 QS 세계대학평가는 전 세계 80개국 1,002개 대학을 대상으로 진행됐으며 •학계 평판 40% •교수당 논문 피인용수 20% •교수 대비 학생 비율 20% •졸업생 평판 10% •외국인 교수 비율 5% •외국인 학생 비율 5% 등 6개 지표가 반영됐다. 가톨릭대는 특히 교원 당 학생 수에서 국내 2위를 차지하는 등 우수한 평가를 받았다.

교원당 학생수 국내

2 위

논문 피인용 국내

10 위

2021 QS 세계대학평가 종합

국내 **13** 위

CUK

전국 대학병원 의료수익 (2021년 기준) 국내

1 위

2020 라이덴 랭킹

가톨릭대는 네덜란드 라이덴대학이 발표하는 저명한 세계대학 평가인 2020 라이덴 랭킹(2020 Leiden Ranking)의 '전체 논문 수' 기준으로 국내 종합대학 순위 11위를 기록했다. 또 '피인용 상위 10% 논문 수'에서 2019년 대비 세 단계 상승한 13위를 기록하며 상승세를 보였다. 평가 분야별로는 •생물의학·보건학 피인용 상위 10% 논문 수' 국내 6위 •사회과학·인문학 피인용 상위 5% 논문 수' 국내 3위를 차지하며 세계대학으로서 명성을 높였다.

BAL

2020 ARWU 세계대학평가 간호학 분야 국내

1 위



인문학/사회과학
피인용 상위 5% 논문 수 국내

3 위

생물의학/보건학
피인용 상위 10% 논문 수 국내

6 위

2020 라이덴 랭킹 논문 수

국내 **11** 위

화이자, 모더나 코로나 백신등에 활용되는 mRNA 백신분야 국내 최고 권위자

식약처 주관 4년 148억원 규모

백신 독성평가법 개발연구사업 선정

- KIST, 서울대 의대, SK바이오사이언스 등

15개 기관 공동 진행 연구 총책임자

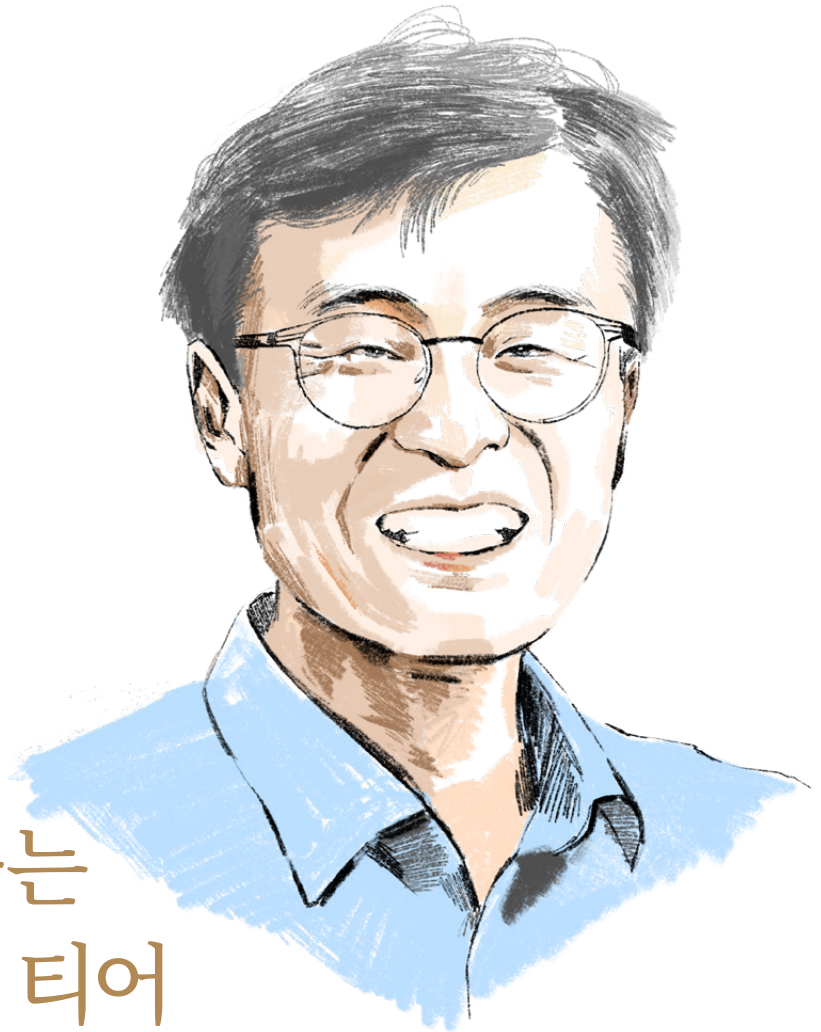

한국을 대표하는 의생명과학 탐 티어

의생명과학과 남재환 교수

바이러스 전문가에서 mRNA 연구 일인자로

저는 원래 바이러스를 전공했습니다. 2012년쯤에 연구년으로 미국에 가서 당시엔 비주류 분야였던 mRNA 분야를 처음 접한 후 연구에 대한 열정이 생겼어요. 그 이후로 본격적인 연구를 시작하게 되었습니다. 게다가 당시 메르스 사태가 일어나면서 국가 과제로 신청한 메르스 백신 연구로 연구에 박차를 가할 수 있었죠. 현재는 1만 7천여 편의 논문이 발표될 정도로 mRNA 분야는 주류 분야가 되었어요. 이런 연구가 바탕이 되어 COVID-19 상황에서도 국가 자문위원회 전문가로 참여할 수 있었고 지금의 대규모 사업단도 이끌게 되었습니다. 막중한 책임감이 느껴지는 자리지만 훌륭한 연구자분들과 함께 최선을 다하려고 합니다.

탄탄하게 이어져 온 생명과학 분야를 최고의 분야로

2020년 9월에 신설된 의생명과학과는 기존의 생명과학과가 모태입니다. 우리 학과가 의과대, 약학대, 간호대와 함께 TOP4의 위상을 갖고 있다고 하더군요. 이런 오랜 전통이 빛을 발하는 게 아닌가 싶습니다. 우리 의생명과학과는 첨단학과 클러스터에 포함되어 있어 학교의 전폭적인 지원을 받고 있을 뿐만 아니라 세계적으로 주목받는 분야라 앞으로 우수한 인재들을 많이 배출할 거라고 확신합니다.

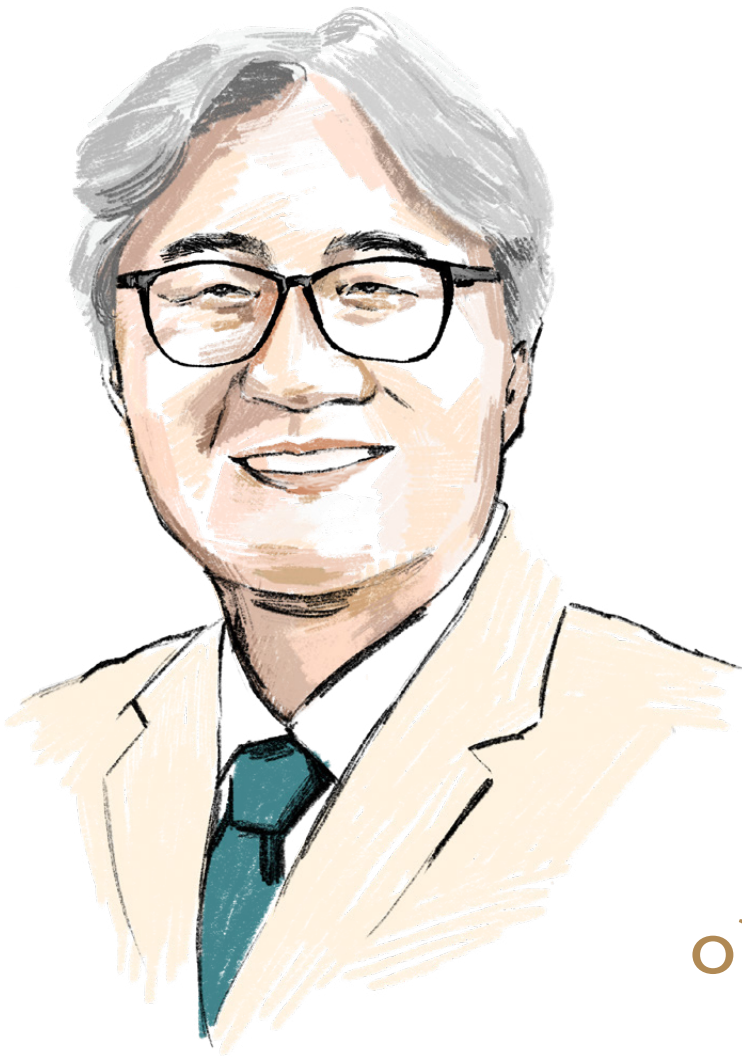

보건복지부 주관 국내 대학병원 최초
중위험도 분야 첨단재생의료 임상연구 승인

자가조혈모세포이식 초기단계
안전성 평가 임상연구 수행

국내 의과학 아젠다를 이끈다

의과대학 조석구 교수

(산학협력단장 겸 연구처장, 서울성모병원 혈액내과)

가톨릭대만의 독자적 기술로 난치병을 정복하다

제가 주로 연구하는 분야는 난치성 혈액암인 '림프종'입니다. 치료 후 재발 방지를 위한 다양한 치료제 개발이 제 연구 목표입니다. 2009년부터 스탠퍼드 대학의 교수진과 공동 연구한 사이토카인 유도살해 세포제조법을 우리 대학만의 것으로 만드는 데서부터 이번 연구는 시작되었다고 할 수 있어요. GMP 등급의 세포치료제를 개발하고 전임상과 동물실험을 통해 그 효과를 증명해 나가는 연구를 진행 중인데 최근 식약처와 첨단재생의료 임상연구위원회의 승인까지 받아 더욱 활발하게 연구에 몰입 중입니다. 우리 대학만의 독자적인 기술로 이번 프로젝트를 진행한다는 것, 나아가 국내 의료기관의 니즈를 충족시킬 수 있는 산업으로 발전시켰다는 것에 큰 자부심을 갖고 있습니다.

옵니버스 파크, 의학 연구와 산학협력 분야에 날개를 달다

옵니버스 파크 개관으로 우리 대학은 메디컬 융복합의 허브임을 증명했다고 생각합니다. 세계적 수준의 One-Stop 산·학·연·병(産·學·研·病) 클러스터가 갖춰지게 되면서 다양한 분야의 의학 연구가 한 층 더 업그레이드되었어요. 학생들 또한 학습과 연구, 실습이 한 곳에서 이루어지는 환경에서 자유롭게 소통하고 협력하는 기회를 얻게 되었다는 게 무엇보다 기쁩니다. 저 또한 연구와 산학협력 분야의 책임자로서 옵니버스 파크를 통해 우리 대학 연구자들의 기량이 펼쳐질 수 있도록 노력하겠습니다.

규칙적인 생활로 우직하게 정진한다



가톨릭대학교는 “회계학과”로 신입생을 선발하며 국내 최고의 회계전문가 인재를 배출하고 있다. 제55회 공인회계사 시험(KICPA)에서 전국 3위로 합격한 윤형진 동문을 만나보았다.

윤형진 동문_회계학과 졸업

세계적 기업에서 첫발을 뗀 전국 3위의 회계사

윤형진 동문은 전국 3위라는 최상위권 점수를 기록하며 공인회계사 시험 합격의 영광을 안았다. 합격자 평균 연령이 27세로 알려진 공인회계사 시험에서 재학 중 학교에 다니면서 합격하게 된 비법은 무엇일까. “특별한 것은 없이 장기간의 공부를 위해서 규칙적인 생활 패턴을 유지하려고 노력했습니다. 평일에는 정해진 시간에 일어나서 아침을 먹고 커피 한 잔을 마시며 공부를 시작했으며, 주말에는 복습 위주로 비교적 간단히 공부를 마치고 충분한 휴식을 취했죠.”

EY한영회계법인은 국내 4대 회계법인으로 손꼽히는 대형 글로벌 회사이다. 입사하게 된 과정과 첫발을 딛는 회계사로서 어떤 부분에 중점을 두고 있을까. “입사 과정에서는 태도(attitude)가 중요하다는 회계학과 교수님들의 조언을 바탕으로, 사람들과 융화되고 긍정적인 태도를 유지하는 것에 초점을 맞췄습니다. 앞으로의 회사생활에서도 공동체에 빠르게 적응

하여 팀에 조화될 수 있도록 노력할 계획입니다.”

회계사는 고단한 공부과정이 필수이기 때문에 단단한 각오가 필요하다. 처음에 어떤 마음을 갖고 회계사 공부를 시작하게 되었을까. “새내기 시절 회계학과의 회계학원론 수업을 듣고 회계의 간단명료한 법칙과 논리적인 사고에서 큰 매력을 느꼈습니다. 전공에 대해 흥미가 생기면서 자연스럽게 공인회계사에 대해서 알게 되었고, 뉴턴의 사과처럼 회계사라는 꿈에 떨어졌습니다.”

윤 동문은 재학시절에 합창단 소모임 활동을 하기도 했다. “재학 때에는 합창단 소모임에 열심히 임했던 것이 기억납니다. 무대 위에서 단원들과 같이 사람들 앞에서 합창을 하는 것이 저에게 귀중한 경험이었던거죠. 합창을 연습하는 과정은 힘들었지만 무대 위에서 동료들과 조화되는 느낌과 관객들로부터 박수를 받는 고양감도 무엇과도 바꿀 수 없는 감정이었습니다.”

긴 수험생활에 필수인 규칙적인 생활의 힘

회계(세무)사는 인문학 분야에서 손꼽히는 전문직이다. 그만큼 윤 동문과 같은 길을 걸으려는 후배들이 많다. 성공적으로 그 길을 앞서서 걷고 있는 윤 동문에게 후배들을 위한 조언을 구했다. “회계사는 수험기간이 무척 길기 때문에 장기전이고 지구전이라는 생각을 우선 하셔야 합니다. 그렇기 때문에 말씀드린 것처럼 규칙적인 생활이 매우 중요하다고 생각합니다.

규칙적인 생활은 공부에 대한 반발심을 억제하고 건강에 좋은 영향을 줍니다. 그리고 폐쇄적이고 반복되는 생활이 이어지면서 가끔 정서적으로 위기에 처할 때가 생기게 되죠. 그 때 몸의 건강만큼 중요한 것이 마음의 건강이기에, 무리하지 말고 힘들 때는 쉬어

가는 것도 중요하다고 생각합니다.

강한 의지를 갖고 규칙적인 공부 생활을 통해 합격의 영광을 누리시기를 바랍니다.”

대형 회계법인에서 성공적으로 회계사의 첫발을 뗀 윤 동문은 세계적 무대에서 전문가로 성장할 계획을 밝혔다. “많은 회계사 중에서 차별점을 가진 인적자원으로 성장하려고 합니다. 세상은 빠른 속도로 변해가고 있기 때문에 자격증과 회계 실력에 안주하지 않고 여러 분야의 견문을 쌓아 어떠한 변화가 생기더라도 빠르게 적응하도록 노력할 것입니다. 이를 위해 관심이 없던 분야나 해본 적 없던 분야도 두려워하지 않고 도전하려고 합니다.”

디자이너로 시작해 예술가로 나아간다



고태용 동문은 세계적인 4대 패션 컬렉션 중에 하나인 뉴욕 컬렉션까지 진출한 세계적인 디자이너이다. 2008년에 런칭한 비온드 클로젯이 승승장구하며 명성과 사세를 급속히 키워갈 때 주변에서 시샘도 받았다. 하지만 오로지 패션에 관한 자신의 철학과 성실함으로 정면 돌파하며 성장해 온 고태용 동문을 만나보았다.

고태용 동문_의류학과 졸업

3개 회사만 초청된 2022 서울패션위크 참가

코로나로 인해 많이 침체된 패션계에서 그래도 2년 반 만에 오프라인 패션쇼를 할 수 있었어요. 아직 상황이 풀리지 않아 무척 제한적으로 쇼를 열었지만 가슴뛰는 순간을 다시 경험할 수 있어서 무척 좋았습니다. 특히 이번에서 서울시에서 소규모로 서울패션위크를 열면서 3개 브랜드만 초청을 했는데 거기에 우리 브랜드가 초청을 받아 뿌듯하기도 했죠.

'가대부심'을 가진 가대인

저는 소위 '가대부심'이 있어요. 의류학과 학생들은 공감하겠지만, '야작'이라고 야간 작업을 위해 학교에 오래 머물며 추억을 쌓아 애교심이 생기기도 했고, 사회에 나와보니 가톨릭대 출신이라고 하면 일단 주위 시선이 좋았어요. 또 사회에서 만난 동문들도 훌륭한 분들이 많더라고요. 친한 동문 중에는 우리 회사 바로 앞에 있는 대형 의류회사인 '한섬'에서 근무하는 동문도 있습니다. 무엇보다 지금 신세계 인터내셔널에서 수석팀 장직을 맡고 있고, 재학 때 가장 친하게 지냈던 동문 친구와 결혼까지 했으니 가톨릭대는 제게 '가대부심'을 주는 정말 특별한 존재죠.

비온드 클로젯에서 '비온드 디자이너'로

우리 브랜드의 2022 F/W 주제는 'MY PALETTE'였어요. 15년 정도 디자이너로 활동하면서 단순히 옷을 만들고 판매하는 디자이너를 넘어서 어떻게 보면 예술적인 삶의 가치를 좀 더 강조하고 싶었어요. 그런 삶의 가치를 두어야만 지난 15년의 시간처럼 앞으로의 15년, 그 이상을 활동할 수 있지 않을까 했죠. 다양한 예술(가의 삶)을 들여다보며 90년대 파리지앵 아티스트들의 모습이 눈에 들어왔습니다. 그 모습을 현대적이면서도 비온드 클로젯의 아이덴티티와 결합해 재탄생 시키고 싶었던 작업이 이번 주제였습니다.

디자이너로 성공하기까지

이제는 좀 알려진 이야기인데 저는 유학을 다녀온 적도, 어디에서 투자를 받은 것도 아니었어요. 패션 디자이너로 성공하겠다고 마음먹고 3년 정도 교우관계도 다 끊고 두문불출하며 오로지 작업에만 몰두했던 시기가 지금의 저를 있게 한 것 같습니다. 후배분들도 단단한 각오를 갖고 임하면 좋겠습니다. 지금은 온라인 패션 플랫폼도 생기고 자신의 브랜드를 시작하기는 쉬워졌지만 그만큼 경쟁이 치열해졌죠. 자신의 디자인 철학과 기본기가 갖추어 있지 않으면 고전하게 됩니다. 최소 1,000일 정도는 자기 인생에서 완전히 몰입하는 시기를 가져보세요.

소통을 넘어 재능을 사회에 환원하는 디자이너

지금은 패션 디자이너를 접할 수 있는 채널이 늘어났지만 제가 활동을 시작할 때만 해도 패션 디자이너를 접할 수 있는 지점이 거의 없었어요. 그런 상황에서 저는 SNS나 방송, 저서를 통해 내 이야기를 하며 소통하고 싶었어요. 무슨 생각으로 패션 디자인을 하고 있는지, 이번 디자인은 어떤 생각으로 작업한 것인지 등을 알리고 싶었죠. 제 이야기를 하며 시작한 것이 다양한 피드백을 받으며 소통하는 디자이너로 통하게 된 것 같습니다. 지금은 소통을 넘어 제 분야에 관해 우리 학교나 사회에 봉사하고 교육하는 사회 환원 활동도 많이 하려고 노력하고 있습니다.

옷을 잘 입고 싶은 후배들에게

어떤 것이든 많이 해보면 안목이 생기고 실력이 늘어납니다. 옷 입는 것도 마찬가지예요. 소재에 따라 베이직한 옷을 몇 벌 구비하고 다양하게 조합하며 이런저런 시도를 해보세요. 하다 보면 자기에게 맞는 스타일을 찾을 수 있게 되고 제가 좋아하는 류승범 배우처럼 스타일 좋다, 옷 잘 입는다는 이야기도 들을 수 있을 것입니다.

01

전국역사



해랑, 전국역사학대회
역사콘텐츠경연대회 최우수상

전국역사학대회 협의회가 주최하고 역사학회
가 주관하는 역사콘텐츠경연대회에서 우리 학
교 국사학과 학회 '해랑'이 최우수상을 거머 쥐
었다. 2021년 장려상에 이어 2년 연속 수상으
로 다산 정약용과 유배 주제로 만든 작품을 출
품해 거둔 쾌거다.

02

전국역사



해랑, 청년 유네스코 세계유산
지킴이대회 수상

문화재청이 주최하고 한국문화재지킴이단체
연합회가 주관하는 '2022 청년 유네스코 세계
유산 지킴이 우수활동 경진대회'에서 우리 학교
국사학과 학회 '해랑' 소속 학생들이 구성된 '춤
을쳐용' 팀이 아태무형유산센터장상을 받았다.

03

전국역사



삼흥학회팀 안중근의사 대학생
홍보대사 활동 최우수상

안중근의사 기념관에서 주최하고 문카데미에
서 주관하는 안중근 의사 대학생 홍보대사 활동
에서 우리 학교 국사학과와 '삼흥학회'팀이 미션
을 성공적으로 수행하고 최우수상의 영예를 안
았다.

CUK

04

전국역사
공간디자인



공간디자인 공모전 6관왕

INTERNI & Decor(인테르니 앤 데코)에서 개최
하는 대한민국 대표 공간디자인 공모전 '공간디
자인 대전'에서 우리 학교 공간디자인·소비자
학과의 6관왕을 차지하는 기염을 토했다. 학과
교육과 다양한 지원, 그리고 산학협력이 이뤄낸
빛나는 성과다.

05

전국역사
에너지

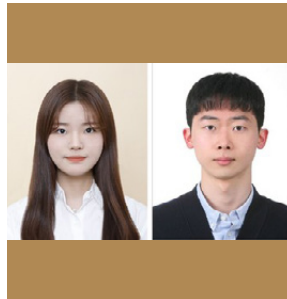

미세먼지 연구 논문 공모전 대상

환경부 산하 기관인 국립환경과학관이 주관하
고 한국대기환경학회가 주최하는 전국 규모의
대회 '미세먼지 연구 공모전'에서 우리 학교 에
너지환경공학과 은다미·한윤성 학생이 각각 대
상과 장려상을 받았다.

06

전국역사
바이오테크



전국 학생 창업 경진대회
최우수상 영예

고용노동부가 주최하고 한국사회적기업진흥원
이 주관하는 '2022년 소셜벤처 경연대회'에서
우리 학교 바이오메디컬화학공학과 '사이클릿'
팀이 일반 부문 최우수상 수상자로 선정되어 고
용노동부장관상을 손에 들었다.

01

스타트업
캡스톤디자인
아이디어



탄소중립실천 공모전 대상/장려상 수상

한국소비자원이 주최한 '기업의 탄소중립실천 확산을 위한 아이디어 공모전'에서 우리 대학 '스타트업 캡스톤디자인' 수강생들이 2개의 아이디어를 응모해 대상과 장려상을 받았다.

가대와 함께
꿈을 이룬다

선배들의
자랑스러운 발자취

02

우리대학
재학생



자원순환 아이디어 공모전 2관왕

한국환경공단이 주최한 '자원순환 실천사례 아이디어 공모전'에서 우리 학교 재학생들이 수상에 성공했다. 생태계교란종 식물을 이용한 포장재-완충재 제작, 그리고 재사용 가능한 실리 콘 컵라면 용기에 관한 제안이 각각 아이디어 부문 1위와 3위를 차지했다.

PRIDE

03

가톨릭대
응원단



가톨릭대 응원단, 전국 치어&댄스 페스티벌 우승

교내 응원동아리 '화랑'이 '2022 부천시장배 전국 치어&댄스 페스티벌'에서 최고의 자리에 올랐다. 화랑은 전장의 마돈나, 러브파이터, Butterfly 3곡으로 화려한 무대를 장식하며 많은 경쟁팀 속에서 1위의 영예를 안았다.

04



산티아고 순례길 장학금 수여 및 발대식

우리 대학은 개교 167주년 기념미사에서 104명의 학생들에게 산티아고 순례 장학금을 수여했다. 지원자 192명 중 엄격한 심사를 통과한 학생에게 1인당 100만 원의 장학금이 전달되었다. 학생들은 순례 기간 중 대학 홈페이지를 통해 생생한 경험을 대학 구성원들과 공유한다.

05



매일 전과하는 남자 비투비 이창섭, 심리학과 1일 수강

대학가 화제의 유튜브 채널 <전과자>가 우리 대학 심리학과를 찾았다. 매일 전과하는 남자, 비투비 이창섭은 심리학과 1일 재학생으로 썸 탈출부터 화법 차이까지 해석하며 알찬 하루를 보냈다. 이 에피소드는 200만 조회수를 돌파, 2천개가 넘는 댓글이 달려 많은 사랑을 받았다.

세심하면서도 체계적인 취업 및 창업 지원

가톨릭대는 다양한 취업·창업 프로그램을 운영하여
4차 산업혁명 사회를 이끄는 실무형 인재를 키우고 있다.



취업·창업 지원

취업 지원 프로그램

취UP아카데미

학생들의 취업역량을 키워주는 단기 집중 학습프로그램입니다.

멘토데이

현직에 근무하는 선배들을 멘토로 초청하여 조언과 노하우를 전수합니다.

취업동아리

전문 멘토와 함께하는 경력개발 및 취업준비를 위한 소모임 활동입니다.

취업멘토링

산학협력중점교수와 함께하는 전문적 멘토링 프로그램입니다.

창업 지원 프로그램

스타트업 융복합 전공

신규 사업 기획과 창업에 관한 전반적인 이론과 전략을 교육하는 스타트업 특화 전공입니다.

창업교과목

창업의 준비, 실행, 촉진, 사후 관리 과정별 맞춤형이며 경영과 기술 컨설턴트, 투자전문가, 기업 CEO 등 외부 전문가가 참여하는 창업 교과목입니다.

창업동아리

3인 이상으로 팀을 구성해 심사를 통해 선정되면 창업 공간과 활동 자금을 지원합니다.

창업경진대회/창업 아이디어 공모전

학생들의 참신한 창업 아이템과 우수한 신기술을 발굴하여 실제 창업으로 이어질 수 있도록 정기적인 공모전을 개최합니다.

창업 페스티벌

재학생의 창업동아리, 예비창업자, 학생창업기업 등이 참여해 창업가 특강, 아이디어 마켓, 동아리 로드쇼, 사진전 등 다채로운 행사를 개최해 학생 창업을 독려합니다.

진로 및 상담 지원



JOB CAFE 열린상담

JOB CAFE는 진로상담과 취업전반에 걸쳐 개인 또는 집단으로 상담을 진행합니다.

전공별 4학년 진로·취업상담

전공 내 경력개발지도교수가 4학년생들의 진로와 취업에 대해 상담합니다.

진로도움 DREAM

직업심리검사(MBTI, STRONG) 후 검사 해석, 자기 기술서 작성 등을 진행합니다.

취업도움 DREAM

취업스터디 형식(입사서류반, 면접준비반)의 상/하반기 공채대비 집중 지도 프로그램입니다.

상담사의 찾아가는 서비스

신청자 대상으로 취업진로상담사가 찾아가는 집단 상담프로그램입니다.

찾아가는 취업특강

전공을 대상으로 취업진로상담사가 찾아가 취업진로 프로그램 안내와 취업전략 강의를 진행합니다.

학년별 진로 취업강화 로드맵

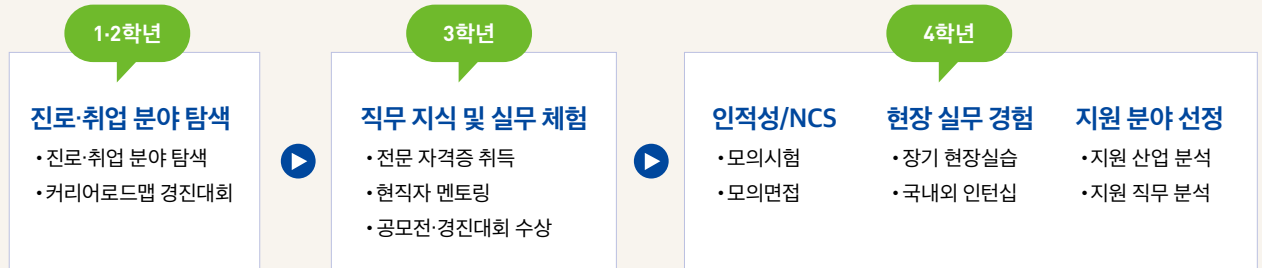

나를 찾는 학기 Festival

봄기운이 완연한 매해 4월, 가톨릭대에서는 진로를 탐색하는 학생들의 열기가 뜨겁다. '나를 찾는 학기 페스티벌(Festival)'은 재학생들이 저학년 때부터 체계적으로 진로·취업 계획을 설계할 수 있도록 학기마다 열리는 행사이다. 박람회에서는 ·학과·복수전공 탐색 ·학과별 커리어 로드맵 설계 상담 ·창업·교환학생·해외 인턴십 Q&A ·VR 가상 면접 체험 등 다양한 프로그램이 운영된다. 사전 등록한 학생들에게는 전공 교수와 일대일 맞춤형 상담 기회도 제공하여 복수 전공 등 추가 전공을 원하는 학생들에게 큰 도움을 주고 있다.







신축 기숙사 가대인을 위한 따뜻한 새 보금자리로 한 층 더 업그레이드된 성심교정

안드레아관

가톨릭대학교는 2022년 5월, 재학생 476명을 수용할 수 있는 신축 기숙사인 안드레아관을 완공했다. 기숙사 착공 당시 학교법인 가톨릭학원 이사장인 염수정 추기경의 세례명을 따서 안드레아관으로 명명된 신축 기숙사는 지하 2층, 지상 10층 건물로 연면적 약 1만 6,724m² 규모이다. 총 238실로 구성되어 있는 안드레아관은 2인실을 비롯, 장애가 있는 재학생들도 이용이 가능한 방이 있어 학생들의 안정된 주거 복지 제공하는 한편 공동 세탁실과 층별 휴게실 등 각종 편의시설을 갖추고 있어 재학생들의 선호도가 높다. 가톨릭대학교는 기존의 스테파노 기숙사의 수용 인원 1,159명을 합쳐 총 1,635명의 학생에게 쾌적한 주거환경을 제공할 수 있게 되었다.



메디컬 융복합 허브 One-Stop '산·학·연·병(産·學·研·病) 클러스터'

옵니버스 파크

가톨릭대학교는 새로운 의학시대를 열어갈 메디컬 융복합 허브인 '옵니버스 파크'를 개관했다. 의과대학과 간호대학이 위치한 서울시 서초구 가톨릭중앙의료원 반포단지 내에 위치한 옵니버스 파크는 면적 61,414m², 지하 5층에 지상 8층 규모이며 의학 및 간호학교육 시설 포함, 바이오 벤처기업, 대형 제약회사, 교원창업기업 등이 입주해 가톨릭대학교만의 탄탄한 의료 인프라 활용은 물론 실질적인 국내 최초 One-Stop 산·학·연·병(産·學·研·病) 클러스터로 자리잡았다. 이로써 가톨릭대학교는 옵니버스 파크 개관으로 세계적인 의료인을 양성하는 글로벌 메디컬 허브의 중추임을 입증했다.



가톨릭대학교

입시 스태프 가부심

가톨릭대학교로 향하는 첫걸음!
 처음만큼 막막하고 두려운 게 없다.
 하지만 걱정하지 말자!
 가본 적 없는 길을 걷는 수험생들을 위해
 논술/면접고사 입시 스태프가 준비 중이다.
 여러분의 합격을 도와줄 입시 스태프에 관해
 네 편의 에피소드를 통해 알아보자.

논술고사 스태프



Ep01. 논술 스태프의 하루



- ▶ 평범한 강의실은 어떻게 논술고사 시험장으로 변신하는 걸까?
- ▶ 원활한 진행을 위해 고사장 안팎에서 땀 흘리는 논술 스태프의 하루를 알아보자!



Ep02. 논술 스태프와의 인터뷰



- ▶ 논술고사 중에 이런 일도 있었다고?
- ▶ 논술고사 스태프에게 직접 듣는 그날의 에피소드



면접고사 스태프



Ep03. 면접 스태프의 하루



- ▶ 수험표를 두고 왔다고 걱정할 필요 없어요!
- ▶ 스태프의 하루를 통해 미리 보는 면접고사, 그날의 분위기



Ep04. 면접 스태프와의 인터뷰



- ▶ 면접은 어떻게 변화했을까?
- ▶ 면접을 준비하는 수험생들에게 스태프가 직접 알려주는 면접 때 알아두면 좋은 꿀팁



가톨릭대학교 공식블로그
I LOVE CUK

CUK 프렌즈 김지오
 미디어기술콘텐츠학과
 ledono72@caul.ac.kr

입시 스태프 카드뉴스 제작
 김지오 (미디어기술콘텐츠학과 21)



가톨릭대 동아리 소개

CAT-FACTORY

 catholic_factory

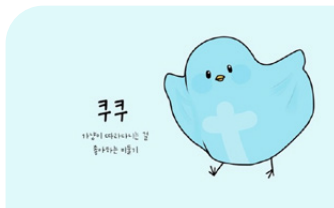

“CAT-factory”는 교내 마스코트 활성화라는 목표를 이루기 위해 활동하고 있으며, “가톨릭”을 상징하는 소재를 이용해 가냥이, 쿠쿠, 마리&니콜을 만들었고, 아우름제, 다맛제, 핸드메이드 페어 등을 통해 제작한 굿즈를 직접 홍보하고 판매하는 활동을 합니다.

학과, 성별 및 나이에 상관없이 다양한 학생들이 어우러져 디자인, 기획, 홍보, 운영 등 다양한 경험을 통해 서로 피드백을 주고받으며 함께 성장해 나가고 있습니다.

창업동아리만큼 교내에서 진행되는 각종 창업 관련 프로그램을 통해 동아리 활동 이외의 경험과 지식도 얻을 수 있는 기회가 제공됩니다.

학교의 상징성 있는 무언가를 디자인하고, 직접 기획해서 제작하고 판매하는 활동은 자부심 그리고 뿌듯함, 학교에 대한 애교심을 더욱 키워줄 수 있다고 생각합니다.

수험생 여러분, 가톨릭대학교에 입학 후 CAT-factory와 함께 학교에 대한 애정과 스스로 더 성장할 수 있는 기회를 만들어 가셨으면 좋겠습니다.

- CAT-factory 회장 : 정다애 (경제학과 21)

[포토샵]

김민경 (국제학부 21)

[일러스트]

김도윤 (아동학과 22)

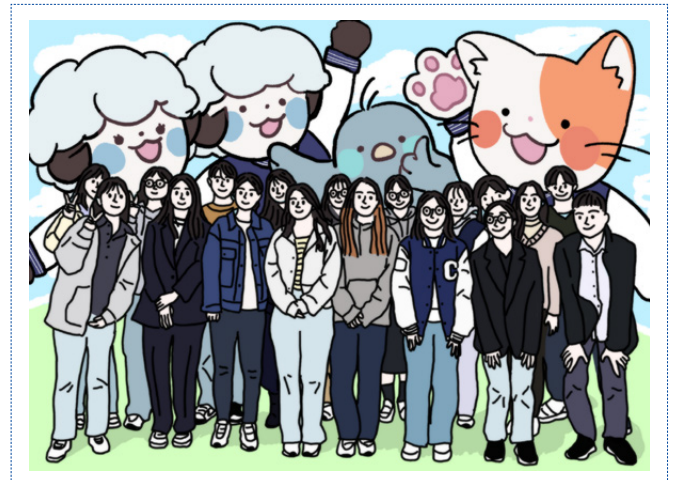

가톨릭대학교 공식 재학생 멘토 소개

가톨릭대학교 입학팀 소속 기관동아리
전공·입시멘토링단 “날아가대” 멘토들이
여러분들의 입시도우미가 되어 상담해드리겠습니다.

가톨릭대에 합격하고 싶다면,
궁금한 점이 있다면 언제든지 연락주세요
전공별 멘토가 기다리고 있습니다





https://blog.naver.com/nala_cuk1



https://pf.kakao.com/_xoHPwxd



https://www.instagram.com/nala_cuk/



<https://www.youtube.com/channel/UC04qHZ6toi55xcF1vaeqK-Q>



Q_가톨릭대가 여기저기 있어요!

A 가톨릭대학교는 천주교 서울대교구 소속으로 부천에 있는 '성심교정', 혜화에 있는 '성신교정', 그리고 강남에 있는 '성의교정'으로 이루어져 있습니다. 이 세 교정은 학문의 특성에 따라 장소를 달리할 뿐 같은 교육이념 아래에서 인재를 양성하고 있습니다.

Q_내신에 자신이 없는데, 가톨릭대학교에 가고 싶어요!

A 가톨릭대학교에서는 다양한 수시 전형들을 운영하고 있습니다. 이러한 전형들을 꼼꼼히 분석하여 학생에게 가장 유리한 전형으로 지원하는 것이 가장 중요합니다. 특히 다양한 요소들을 다면적 평가하는 학생부종합전형이나 학생의 사고력과 분석력을 평가하는 논술전형의 경우 내신이 낮은 학생도 합격한 사례가 있습니다. 스스로를 잘 관찰해 보고 자신에게 가장 잘 맞는 전형을 선택해서 지원한다면 합격 가능성은 더욱 높을 것입니다.

Q_저는 가톨릭 신자가 아닌데 괜찮을까요?

A 가톨릭대학교는 종교 재단에서 운영하고 있을 뿐 천주교는 물론 불교, 기독교, 무교 등 종교의 자유를 인정하고 있습니다. 채플 같은 종교 수업이 없고, 학생부종합전형의 가톨릭지도자추천전형조차 학생 본인의 종교는 무관하게 지원이 가능합니다. 따라서 종교에 대한 부담을 가지지 말고 지원하세요!

Q_가톨릭대 학생만 받을 수 있는 혜택이 있다면 무엇이 있을까요?

A 가톨릭대학교는 8개의 부속병원을 운영하고 있습니다. 따라서 가톨릭대의 재학생들은 해당 부속병원에 방문 시 진료비 100%를 지원받을 수 있습니다. 국내 최대 부속병원 규모를 자랑하는 만큼, 가톨릭대에서만 얻을 수 있는 큰 혜택입니다.

Q_전공 여러 개에 관심이 가는데 여러 전공을 선택할 수는 없나요?

A 물론 가능합니다! 가톨릭대에서는 복수전공 제도를 운영하고 있습니다. 졸업장에는 선택한 두 전공 모두가 명시되며, 제한되는 몇 가지 전공을 제외하면 인문/자연계열 모두 교차 선택도 가능합니다. 또한 가톨릭대에서만 운영하고 있는 융복합전공 제도를 통해 학문 간 벽을 허물어 새로운 교육과정을 만들어 갈 수도 있으니 여러 전공에 대한 흥미를 잃지 마세요!

THE CATHOLIC UNIVERSITY OF KOREA



2024학년도 가톨릭대학교 수시모집안내

01	I. 2024학년도 전형요약 및 주요 변경사항	41	- 학생부종합(농어촌학생전형)(정원외)
07	II. 모집단위 입학정원 및 전형별 모집인원	45	- 학생부종합(특성화고교졸업자전형)(정원외)
09	III. 전형일정 및 원서접수	49	- 학생부종합(특성화고등을졸업한재직자전형)(정원내·외)
15	IV. 합격자(총원 합격) 발표 및 등록 안내	53	- 학생부종합(장애인등대상자전형)(정원외)
16	V. 세부 전형별 안내		[논술]
	[학생부교과]	57	- 논술전형
16	- 학생부교과(지역균형전형)	61	VI. 학교생활기록부 반영방법
	[학생부종합]	64	VII. 지원자 유의사항
19	- 학생부종합(잠재능력우수자서류전형)	67	VIII. 등록 포기 및 환불 안내
22	- 학생부종합(잠재능력우수자면접전형)	68	IX. 학사안내(장학금, 교직과정, 기숙사)
26	- 학생부종합(가톨릭지도자추천전형)	73	X. 학생부종합전형 안내
30	- 학생부종합(학교장추천전형)	75	XI. 검정고시 및 국외고 졸업(예정)자 서류 안내
33	- 학생부종합(기회균형 I 전형)	76	XII. 학생부종합전형 제출서류 양식(건본)
38	- 학생부종합(기회균형 II 전형)(정원외)		



I. 2024학년도 전형요약 및 주요 변경사항

1. 전형별 전형요소 및 반영비율

구분	전형명	모집인원	정원구분	사정단계	선발비율(%)	전형요소별 반영비율(%)					
						수능최저기준	학생부교과	서류종합평가	면접평가	논술고사	
학생부교과	지역균형전형	247	정원내	일괄합산	100	적용	100				
학생부종합	잠재능력우수자서류전형	259	정원내	일괄합산	100			100			
	잠재능력우수자면접전형	255	정원내	1단계	400			100			
				2단계	100			70	30		
	가톨릭지도자추천전형	55	정원내	1단계	400			100			
				2단계	100			70	30		
	학교장추천전형	약학과, 의예과	33	정원내	1단계	400			100		
					2단계	100	적용		70	30	
		간호학과	16	정원내	1단계	400			100		
					2단계	100			70	30	
		기회균형 I 전형	96	정원내	일괄합산	100			100		
		기회균형 II 전형	3	정원외	일괄합산	100	적용		100		
		농어촌학생전형	66	정원외	일괄합산	100	일부 적용 <약학과>		100		
		특성화고교졸업자전형	25	정원외	일괄합산	100			100		
		특성화고등을졸업한재직자전형	100	정원내·외	일괄합산	100			100		
	장애인등대상자전형	10	정원외	1단계	300			100			
				2단계	100			70	30		
논술	논술전형	전 모집단위 (약학과, 의예과, 간호학과 제외)	133	정원내	일괄합산	100		30			70
		약학과, 의예과, 간호학과	45	정원내	일괄합산	100	적용	30			70

2. 대학수학능력시험 최저학력기준

전형명	모집단위	수능 최저학력 기준
학생부교과 (지역균형전형)	전 모집단위	국어(화법과작문/언어와매체), 수학(미적분/기하/확률과통계), 영어, 사탐(1과목)/과탐(1과목) 중 2개 영역 등급 합 7 이내
	약학과	국어(화법과작문/언어와매체), 수학(미적분/기하), 영어, 과탐(1과목) 중 3개 영역 등급 합 5 이내
	의예과	국어(화법과작문/언어와매체), 수학(미적분/기하), 영어, 과탐(2과목 평균) 중 4개 영역 등급 합 5 이내 및 한국사 4등급 이내¹⁾
	간호학과	국어(화법과작문/언어와매체), 수학(미적분/기하/확률과통계), 영어, 사탐(1과목)/과탐(1과목) 중 3개 영역 등급 합 7 이내
학생부종합 (학교장추천전형)	약학과	국어(화법과작문/언어와매체), 수학(미적분/기하), 영어, 과탐(1과목) 중 3개 영역 등급 합 5 이내
	의예과	국어(화법과작문/언어와매체), 수학(미적분/기하), 영어, 과탐(2과목 평균) 중 3개 영역 등급 합 4 이내 및 한국사 4등급 이내¹⁾
학생부종합 (기회균형II전형)	약학과	국어(화법과작문/언어와매체), 수학(미적분/기하), 영어, 과탐(1과목) 중 3개 영역 등급 합 7 이내
학생부종합 (농어촌학생전형)		
논술전형	약학과	국어(화법과작문/언어와매체), 수학(미적분/기하), 영어, 과탐(1과목) 중 3개 영역 등급 합 5 이내
	의예과	국어(화법과작문/언어와매체), 수학(미적분/기하), 영어, 과탐(2과목 평균) 중 3개 영역 등급 합 4 이내 및 한국사 4등급 이내¹⁾
	간호학과	국어(화법과작문/언어와매체), 수학(미적분/기하/확률과통계), 영어, 사탐(1과목)/과탐(1과목) 중 3개 영역 등급 합 7 이내

※ 약학과, 의예과, 간호학과는 지정한 4개 영역에 반드시 응시하여야 함

1) 의예과 탐구영역 반영방법: 2과목 등급 평균을 소수점 첫째 자리에서 버림하여 반영

3. 주요 변경사항

구분	전형명	변경사항	2023학년도	2024학년도															
전체 전형	공통	수시 모집인원	1,340명	1,343명															
학생부 교과	지역균형전형	모집인원	269명	247명															
		반영교과 및 반영방법	<ul style="list-style-type: none"> - 반영교과 : 석차등급이 있는 국어, 영어, 수학, 한국사, 사회(역사/도덕 포함), 과학 교과 전과목 - 반영방법 : 석차등급 및 이수단위 	<ul style="list-style-type: none"> - 반영교과 : 국어, 영어, 수학, 한국사, 사회(역사/도덕 포함), 과학 - 반영방법 <table border="1" style="width: 100%; border-collapse: collapse;"> <thead> <tr> <th>모집단위</th> <th>공통/일반선택과목</th> <th>진로선택과목</th> </tr> </thead> <tbody> <tr> <td>전모집단위, 간호학과</td> <td>반영교과 전과목의 석차등급 및 이수단위 반영</td> <td>반영교과 중 상위 3과목의 성취도 환산점수 반영</td> </tr> <tr> <td>약학과, 의예과</td> <td></td> <td>수학, 과학교과 전과목의 성취도 환산점수 반영</td> </tr> </tbody> </table> - 진로선택과목 반영방법 <table border="1" style="width: 100%; border-collapse: collapse;"> <thead> <tr> <th>성취도</th> <th>A</th> <th>B</th> <th>C</th> </tr> </thead> <tbody> <tr> <td>등급</td> <td>1</td> <td>2</td> <td>3</td> </tr> </tbody> </table> 	모집단위	공통/일반선택과목	진로선택과목	전모집단위, 간호학과	반영교과 전과목의 석차등급 및 이수단위 반영	반영교과 중 상위 3과목의 성취도 환산점수 반영	약학과, 의예과		수학, 과학교과 전과목의 성취도 환산점수 반영	성취도	A	B	C	등급	1
모집단위	공통/일반선택과목	진로선택과목																	
전모집단위, 간호학과	반영교과 전과목의 석차등급 및 이수단위 반영	반영교과 중 상위 3과목의 성취도 환산점수 반영																	
약학과, 의예과		수학, 과학교과 전과목의 성취도 환산점수 반영																	
성취도	A	B	C																
등급	1	2	3																
학생부 종합	공통	모집인원	892명	918명															
		전형 신설	잠재능력우수자전형	<ul style="list-style-type: none"> - 잠재능력우수자서류전형 - 잠재능력우수자면접전형 															
	잠재능력 우수자전형	모집인원	438명	<ul style="list-style-type: none"> - 잠재능력우수자서류전형 : 259명 - 잠재능력우수자면접전형 : 255명 															
	기회균형 I 전형	전형명 변경	고른기회 I 전형	기회균형 I 전형															
		지원자격 확대	-	자립지원 대상 아동 추가															
기회균형 II 전형	전형명 변경	고른기회 II 전형	기회균형 II 전형																
논술	논술전형	모집인원	179명	178명															
		수능 최저 기준 완화	간호학과 수능 3개 영역 등급 합 6 이내	간호학과 수능 3개 영역 등급 합 7 이내															
		전형요소 및 반영비율	<ul style="list-style-type: none"> - 반영교과 : 석차등급이 있는 국어, 영어, 수학, 한국사, 사회(역사/도덕 포함), 과학 교과 전과목 - 반영방법 : 석차등급 및 이수단위 	<ul style="list-style-type: none"> - 반영교과 : 석차등급이 있는 국어, 영어, 수학, 한국사, 사회(역사/도덕 포함), 과학 - 반영방법 <table border="1" style="width: 100%; border-collapse: collapse;"> <thead> <tr> <th>모집단위</th> <th>공통/일반선택과목</th> </tr> </thead> <tbody> <tr> <td>전모집단위</td> <td>반영교과의 상위 10개 과목 석차등급 및 이수단위 반영</td> </tr> <tr> <td>약학과, 의예과, 간호학과</td> <td>반영교과 전과목의 석차등급 및 이수단위 반영</td> </tr> </tbody> </table> 	모집단위	공통/일반선택과목	전모집단위	반영교과의 상위 10개 과목 석차등급 및 이수단위 반영	약학과, 의예과, 간호학과	반영교과 전과목의 석차등급 및 이수단위 반영									
모집단위	공통/일반선택과목																		
전모집단위	반영교과의 상위 10개 과목 석차등급 및 이수단위 반영																		
약학과, 의예과, 간호학과	반영교과 전과목의 석차등급 및 이수단위 반영																		

4. 전형별 지원자격 및 전형방법

가. 전형별 지원자격

구분	학생부 교과	학생부종합										논술			
	정원내	정원내					정원외			정원내·외	정원외	정원내			
		지역균형 전형	잠재능력 우수자 서류전형	잠재능력 우수자 면접전형	가톨릭 지도자 추천전형	학교장 추천전형	기회균형 I전형	기회균형 II전형	농어촌 학생전형	특성화고 교졸업자 전형	특성화고 등을졸업한 재직자전형	장애인등 대상자 전형	논술 전형		
모집인원	247	259	255	55	49	96	3	66	25	100	10	178			
지원자 격	고 등 학 교 졸 업 예 정 자	국 내 고 교	일반고	○	○	○	○	○	○	○	-	-	○	○	
			자율고	○	○	○	○	○	○	○	○	-	-	○	○
			특목고	○ (마이스터고 제외)	○	○	○	○	○	○	-	-	-	○	○
			특성화고	-	○	○	○	○	○	○	○	○	○	○	○
			인가 대안학교	-	○	○	○	○	○	○	○	-	-	○	○
			국외고	-	○	○	△ (신학과)	-	○	○	-	-	-	○	○
	고등학교 졸업 동등 학력자	-	○	○	△ (신학과)	-	○	○	-	-	-	○	○		
졸 업 년 도	2024.2.	○	○	○	○	○	○	○	○	○	-	○	○		
	2016.2. ~ 2023.2.	○	○	○	○	○	○	○	○	○	△ (3년 이상 재직)	○	○		
	2015.2. 및 이전	-	○	○	○	○	○	○	○	○	△ (3년 이상 재직)	○	○		

※ 위 표는 이해를 돕기 위한 요약 표이므로 자세한 내용은 해당 전형을 반드시 확인하시기 바랍니다.
[○: 해당사항 있음/ -: 해당사항 없음/ △: 해당자에 한함]

나. 전형별 제출서류

구분	학생부 교과	학생부종합										논술	
	정원내	정원내					정원의				정원내-외	정원의	정원내
	지역균형 전형	잠재능력 우수자 서류전형	잠재능력 우수자 면접전형	가톨릭 지도자 추천전형	학교장 추천전형	기회균형 I전형	기회균형 II전형	농어촌 학생전형	특성화 고교 교졸전형	고교 자	특성하고 등을졸업한 재직자전형	장애인등 대상자 전형	논술 전형
모집인원	247	259	255	55	49	96	3	66	25	100	10	178	
학교생활기록부 ¹⁾	○	○	○	○	○	○	○	○	○	○	○	○	
추천인 확인서	-	-	△ (신학과)	○	-	-	-	-	-	-	-	-	
추천자 명단 ²⁾	○	-	-	-	○	-	-	-	-	-	-	-	
지원자격 제출서류 ³⁾	-	-	△ (신학과)	○	-	○	○	○	○	○	○	-	

※ 위 표는 이해를 돕기 위한 요약 표이므로 자세한 내용은 해당 전형을 반드시 확인하시기 바랍니다.
 [○: 해당사항 있음/ -: 해당사항 없음/ △: 일부 학과만 해당]

- 1) 학교생활기록부: 인터넷 원서접수 시 온라인 제공에 동의한 경우에는 별도 제출 없음(2015년 2월 및 이전 졸업자, 학생부 온라인 제공 미동의자 및 비대상교의 경우 별도 제출)
- 2) 추천자 명단: 입학 홈페이지에 제출 방법 공지
- 3) 지원자격 제출서류: 각 전형별 제출서류 참조

다. 전형별 전형요소 요약

구분	학생부 교과	학생부종합										논술	
	정원내	정원내					정원의				정원내-외	정원의	정원내
	지역균형 전형	잠재능력 우수자 서류전형	잠재능력 우수자 면접전형	가톨릭 지도자 추천전형	학교장 추천전형	기회균형 I전형	기회균형 II전형	농어촌 학생전형	특성화 고교 교졸전형	고교 자	특성하고 등을졸업한 재직자전형	장애인등 대상자 전형	논술 전형
모집인원	247	259	255	55	49	96	3	66	25	100	10	178	
전형요소	학생부 교과	정량평가	○	-	-	-	-	-	-	-	-	-	○
	서류 종합 평가	학교생활기록부	-	○	○	○	○	○	○	○	○	○	-
		제출 서류기반 확인 면접	-	-	○	○	○	-	-	-	-	○	-
	면접 평가	인-적성면접	△ (의예과)	-	-	△ (의예과)	△ (의예과)	-	-	-	-	-	-
		논술	논술고사	-	-	-	-	-	-	-	-	-	○
	수능	최저학력기준	○	-	-	-	△ (약학과, 의예과)	-	○	△ (약학과)	-	-	-

※ 위 표는 이해를 돕기 위한 요약 표이므로 자세한 내용은 해당 전형을 반드시 확인하시기 바랍니다.
 [○: 해당사항 있음/ -: 해당사항 없음/ △: 일부 학과만 해당]

라. 전형별 전형요소 반영점수의 최고점 및 최저점

전형명		전형요소	최고점	최저점	실질반영비율	
학생부교과		학생부(교과)	100	70	30.0%	
학생부종합	일괄합산전형 ¹⁾		서류	100	0	100.0%
	단계별전형 ²⁾	1단계	서류	100	0	100.0%
		2단계	서류	70	0	70.0%
			면접	30	0	30.0%
논술		논술	70	0	88.6%	
		학생부(교과)	30	21	11.4%	

1) 일괄합산전형: 학생부종합(잠재능력우수자서류전형), 학생부종합(기회균형 I 전형), 학생부종합(기회균형 II 전형), 학생부종합(농어촌학생전형), 학생부종합(특성화고교졸업자전형), 학생부종합(특성화고등을졸업한재직자전형)

2) 단계별전형: 학생부종합(잠재능력우수자면접전형), 학생부종합(가톨릭지도자추천전형), 학생부종합(학교장추천전형), 학생부종합(장애인등대상자전형)

※ 신학과는 세부 전형별 안내 참고

Ⅱ. 모집단위 입학정원 및 전형별 모집인원

1. 입학정원

계열	모집단위	입학정원	학과 및 학부
인문사회	인문계열	104	▣국어국문학과, ▣철학과, ▣국사학과
	어문계열	176	▣영어영문학부, 중국언어문화학과, 일어일본문화학과, 프랑스어문화학과
	사회과학계열	136	사회복지학과, ▣심리학과, ▣사회학과
		30	특수교육과
	경영계열	115	경영학과, 회계학과
	국제·법정경영계열	177	국제학부, 법학과, 경제학과, 행정학과
자연과학	자연과학계열	108	▣화학과, 수학과, 물리학과
	생활과학계열	144	공간디자인·소비자학과, 의류학과, ▣아동학과, ▣식품영양학과
	▣의생명과학과	41	
공학	ICT공학계열	171	컴퓨터정보공학부, 미디어기술콘텐츠학과, 정보통신전자공학부
	바이오융합공학계열	139	생명공학과, 에너지환경공학과, 바이오메디컬화학공학과
	인공지능학과	40	
	데이터사이언스학과	37	
	바이오메디컬소프트웨어학과	25	
인문사회	자유전공학과(인문사회)	22	
자연과학	자유전공학과(자연·생활)	14	
공학	자유전공학과(공학)	14	
인문사회	글로벌경영대학	2	글로벌미래경영학과
		2	세무회계금융학과
		2	IT파이낸스학과
예체능	음악과	45	
자연과학	약학과	30	
	의예과	93	
	▣간호학과	80	
인문사회	▣신학과	50	
계		1,797	

※ 특수교육과는 사범계로서 특수(중등)교사 양성과정입니다.

※ (▣)표시된 모집단위는 교직이 개설되어 있어 교직과정 이수 후 교원자격증 취득이 가능합니다. 단, 영어영문학부는 영어영문학트랙만 가능합니다.

※ 영어영문학부는 영어영문학, 영어영미문화 2개 트랙(교육과정), 국제학부는 미국학, 중국학, 국제관계학, 국제통상 4개 트랙(교육과정), 미디어기술콘텐츠학과는 문화콘텐츠, 미디어공학, 테크니컬아티스트 3개 트랙(교육과정), 공간디자인·소비자학과는 소비자학·자원관리, 공간디자인·주거학 2개 트랙(교육과정)으로 구성되어 있습니다.

※ 융복합전공(제2전공으로만 선택가능): 글로벌인문경영, 글로벌문화스토리텔링, 빅데이터인문경영, 한국어교육, 스타트업, 사회혁신

※ 자유전공학과(인문사회), 자유전공학과(공학)는 인문계열, 어문계열, 사회과학계열(단, 특수교육과 제외), 경영계열, 국제·법정경영계열, ICT공학계열, 바이오융합공학계열 내 학부(과)와 인공지능학과, 데이터사이언스학과, 바이오메디컬소프트웨어학과 중 전공을 선택하며, 자유전공학과(자연·생활)는 자연과학계열(단, 약학과, 의예과, 간호학과 제외), 생활과학계열 내의 학부(과)와 의생명과학과 중 전공을 선택합니다(전공선택은 2학년 진급전까지 상시 선택)

※ 글로벌경영대학은 학생부종합(특성화고등을졸업한재직자전형)으로만 선발합니다.

※ 의예과는 '한국의학교육평가원'이 주관한 2020년도 의학교육 평가인증에서 4년 인증을 획득하였습니다.

※ 간호학과는 '한국간호교육평가원'이 주관한 2020년도 간호교육 인증평가에서 5년 인증을 획득하였습니다.

2. 모집인원

계열	모집단위	학생부 교과	학생부종합										논술	
		정원내	정원내					정원외			정원내·외	정원외	정원내	
			지역균형 전형	잠재능력 우수자 서류전형	잠재능력 우수자 면접전형	가톨릭 지도자 추천전형	학교장 추천전형	기회 균형 I 전형	기회 균형 II 전형	농어촌 학생전형	특성화 고교 졸업자 전형	특성화고 등을 졸업한 재직자 전형	장애인등 대상자 전형	논술전형
인문사회	인문계열	국어국문학과	4	5	7			2						4
		철학과	4	5	7			2		6				4
		국사학과	4	5	7			2						4
	어문계열	영어영문학부	8	9	10	3		5						5
		중국언어문화학과	5	6	8	2		3		6				4
		일어일본문화학과	5	6	8	2		3						4
	사회과학계열	프랑스어문화학과	6	10										
		사회복지학과	5	6	8	2		3						4
		심리학과	6	7	10	3		3		6			6	6
		사회학과	6	6	5			2						4
	경영계열	특수교육과	5	5	6	2								
		경영학과	7	8	10	3		3		6	8			6
	국제·법정경 계열	회계학과	10	10	8	2		3						4
		국제학부	9	9	10	3		5						5
		법학과	5	4	7			2		6				4
		경제학과	6	8	5	2		3						4
자연과학	자연과학계열	행정학과	5	4	7			2						4
		화학과	6	6	5			3						3
		수학과	6	6	5			3		6				3
	생활과학계열	물리학과	6	6	5			3						3
		공간디자인·소비자학과	5	5	6			3						4
		의류학과	5	5	6			3		6	8			4
		아동학과	5	5	6			3						4
	의생명과학과	식품영양학과	5	7	5			3						3
		의생명과학과	5	8	6			3		3				3
		컴퓨터정보공학부	8	12	8	3		5						4
공학	ICT공학계열	미디어기술콘텐츠학과	5	6	10	2		3		6	9		3	
		정보통신전자공학부	9	12	8	3		5					3	
		생명공학과	7	9	5			3		6				3
	바이오융합 공학계열	에너지환경공학과	6	8	5			3						3
		바이오메디컬화학공학과	8	10	8	3		3						4
	인공지능학과	5	8	6			4		3				3	
	데이터사이언스학과	5	8	6			3		2				3	
바이오메디컬소프트웨어학과	5	7										3		
인문사회	자유전공학과(인문사회)	7	7		3								5	
자연과학	자유전공학과(자연·생활)	6	5										3	
공학	자유전공학과(공학)	5	6										3	
인문사회	글로벌 경영대학	글로벌미래경영학과										34		
		세무회계금융학과										34		
		IT파이낸스학과										32		
자연과학	약학과	4				8		3	2				8	
	의예과	10			2	25							19	
	간호학과	14				16							18	
인문사회	신학과			32	15			2						
계			247	259	255	55	49	96	3	66	25	100	10	178

Ⅲ. 전형일정 및 원서접수

1. 전형일정

구분		일시	비고
원서접수		2023. 9. 11.(월) 10:00 ~ 9. 15.(금) 17:00	· 접수처: https://ipsi.catholic.ac.kr
서류 제출기한 (해당자에 한함)		2023. 9. 18.(월) 국내 우편 소인까지 인정	· 등기우편 제출만 가능. 단, 신학과는 등기우편 및 방문제출 가능 · 서류제출 확인 : https://ipsi.catholic.ac.kr
추천자 명단 입력	·학생부교과(지역균형전형) ·학생부종합(학교장추천전형)	2023. 9. 18.(월) 09:00 ~ 9. 22.(금) 17:00	· 입학 홈페이지 별도 공지 예정
면접 평가	전체 모집단위	·학생부종합(잠재능력우수자면접전형) ·학생부종합(가톨릭지도자추천전형) ·학생부종합(학교장추천전형) ·학생부종합(장애인등대상자전형)(정원외)	2023. 12. 2.(토) 08:30 ~
	신학과	·학생부종합(잠재능력우수자면접전형) ·학생부종합(가톨릭지도자추천전형) ·학생부종합(농어촌학생전형)(정원외)	2023. 11. 3.(금) 14:00 ~
	의예과 간호학과	·학생부종합(가톨릭지도자추천전형) ·학생부종합(학교장추천전형)	2023. 12. 2.(토) 08:00 ~
인·적성 면접	의예과	·학생부교과(지역균형전형)	2023. 11. 25.(토) 08:00 ~
논술 고사	·자연과학·공학계열 전 모집단위 <공간디자인·소비자학과, 의류학과, 아동학과 제외> ·간호학과		2023. 10. 8.(일) 09:30 ~
	·인문사회계열 전 모집단위 ·공간디자인·소비자학과, 의류학과, 아동학과		2023. 10. 8.(일) 14:30 ~
	·약학과, 의예과		2023. 11. 19.(일) 09:30 ~
1단계 합격자 발표	신학과	·학생부종합(잠재능력우수자면접전형) ·학생부종합(가톨릭지도자추천전형)	2023. 10. 27.(금) 16:00(예정)
	전체 모집단위	·학생부종합(잠재능력우수자면접전형) ·학생부종합(가톨릭지도자추천전형) ·학생부종합(학교장추천전형) ·학생부종합(장애인등대상자전형)(정원외)	2023. 11. 24.(금) 16:00(예정)

구분		일시	비고
최초 합격자 발표	전체 모집단위	2023. 11. 24.(금) 16:00(예정)	<ul style="list-style-type: none"> · 합격자 확인 : https://ipsi.catholic.ac.kr · 문서 등록에 관한 자세한 사항은 추후 본교 입학 홈페이지에 게재되는 '등록 안내문' 참조
	전체 모집단위	2023. 12. 15(금) 16:00(예정)	
	신학과 약학과	학생부종합(농어촌학생전형)(정원외)	
최초 합격자 등록	문서 등록	2023. 12. 18.(월) ~ 12. 21.(목) 16:00까지	<ul style="list-style-type: none"> · 등록 기간 내에 문서 등록을 하지 않을 경우 불합격 처리됨 · 2차 이후 총원합격자 발표 및 등록기간은 추후 입학 홈페이지 안내를 참고
총원 합격자 발표 및 등록	1차 총원합격자 발표	2023. 12. 22.(금) 20:00(예정)	
	1차 총원합격자 등록	2023. 12. 26.(화) 10:00까지	
	2차 이후 총원합격자 발표 및 등록	2023. 12. 28.(목) 18:00까지	
	총원합격자 등록 마감	2023. 12. 29.(금) 16:00까지	

※ 전형일정은 원서 접수 마감 후 지원자 수에 따라 변경될 수 있습니다.

2. 입학원서 접수 안내

- 가. 접수기간: 2023. 9. 11.(월) 10:00 ~ 9. 15.(금) 17:00
- 나. 접수방법: 인터넷 접수
- 다. 접 수 처: 입학 홈페이지 <https://ipsi.catholic.ac.kr>
- 라. 접수절차

인터넷 원서접수 시 사진 업로드를 위하여 지원자 본인의 증명사진 파일(jpg, gif 파일형식)을 미리 준비하시기 바랍니다.
(최근 3개월 이내에 촬영한 사진으로, 인물 뒤 배경이 있는 사진 또는 스냅 사진은 사용할 수 없음)

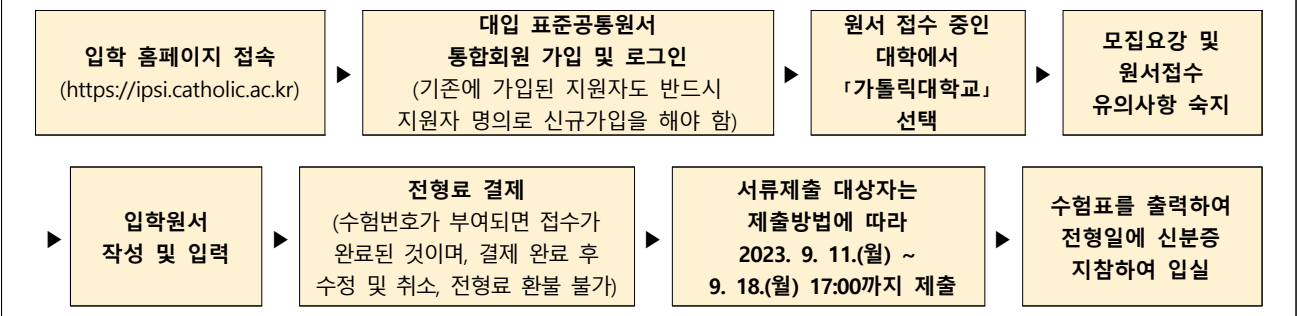

※ 입학원서 접수 마감시한 [2023. 9. 15.(금) 17:00] 정각에 원서접수 사이트 접속이 차단되오니 사전에 미리 접속하여 입력 및 전형료 결제를 완료해야 하며, 마감시한까지 원서접수를 완료하지 못하여 발생하는 책임은 지원자 본인에게 있습니다.

- 마. 학교생활기록부 및 대학수학능력시험 성적 온라인 제공 동의
 - 1) 본교에 지원한 모든 수험생은 학교생활기록부 및 대학수학능력시험 성적의 온라인 자료제공에 동의한 것으로 간주합니다.
 - 2) 학교생활기록부 온라인 제공에 동의하지 않을 경우 학교생활기록부를 서류제출 기한 내에 제출해야 하며, 제출하지 않을 시 전형 대상에서 제외됩니다.

- 바. 원서접수 시 유의사항
 - 1) 전형료 결제(입금) 후 수험번호가 부여되면 접수가 완료된 것입니다.
 - 2) **접수가 완료된 후에는 수정 및 취소, 전형료 환불이 불가능하오니 신중하게 작성하기 바랍니다.**
 - 3) 지원자의 고의 및 과실로 인한 입학원서 접수 오류 등으로 발생하는 책임은 지원자 본인에게 있습니다.
 - 4) 접수 시 전형명과 모집단위를 정확히 기입해야 하며 성명, 주민등록번호는 주민등록표등본 상에 기재된 내용과 같아야 합니다.
 - 5) 제출서류에 기재된 인적사항과 실제 인적사항(성명, 주민등록번호 등)이 다른 경우, 변경 이력이 기재된 주민등록표초본을 서류제출 기한 내에 제출해야 합니다.
 - 6) 지원자의 주소, 전화번호는 전형기간 중 사용되므로 연락이 가능한 전화, 휴대전화 등 모든 사항을 빠짐없이 기재해야 하며, 변경된 경우는 다음 연락처로 즉시 통보해야 합니다.

모집단위	교정	담당부서	전화
인문사회, 자연·공학, 약학과	성심	입학팀	02-2164-4587, 4528, 4596
신학과	성신	교학팀	02-740-9704, 9705
의예과, 간호학과	성의	교무팀	02-3147-8126~8128

☎ 가톨릭대학교 입학처 대표 전화(ARS): 02-2164-4000

- 7) 원서접수 시 입력한 내용이 사실과 상이하거나 연락처 오기, 타인 연락처 기재, 전화 두절 등으로 인해 발생한 불이익에 대한 책임은 지원자 본인에게 있습니다.
- 8) 서류제출 대상자는 해당 서류를 제출 기한 내에 제출해야 하며, 제출하지 않을 시 전형 대상에서 제외됩니다.

3. 서류제출 공통사항

가. 제출방법 : 등기우편 발송[2023. 9. 18.(월) 국내 우편 소인 분까지]

해당 모집단위	주소	비고
인문사회, 자연·공학, 약학과	(14662) 경기도 부천시 지봉로 43 가톨릭대학교 성심교정 미카엘관 H308호 입학팀	제출서류 우측 상단에 성명, 지원 모집단위 및 수험번호 반드시 기재
신학과	(03083) 서울시 종로구 창경궁로 296-12 가톨릭대학교 성신교정 대학본부 교학팀	
의예과, 간호학과	(06591) 서울시 서초구 반포대로 222 가톨릭대학교 성의교정 서울성모병원 별관 1층 교무팀	

※ 제출서류는 반드시 '공통원서 접수 > 내원서 보관함 > 결제원서(접수원서) > 출력물'에서 표지를 출력한 후 봉투에 부착하여 발송

※ 세부 전형별 안내 페이지에서 제출서류를 반드시 확인

나. 학생부종합전형 오프라인 서류 제출 시 블라인드 처리 항목 안내

- 1) 학생부종합전형 서류 블라인드 평가를 진행하므로 모든 오프라인 제출 서류는 **원본 1부는 서류제출 마감일까지 등기우편으로 제출하고, 블라인드 처리된 사본 PDF 1부를 원서접수 사이트에 업로드**해야 합니다.(학교생활기록부 온라인 제공 동의자는 별도 오프라인 제출서류 없음)
- 2) 대상 서류는 아래와 같습니다.

구분	제출서류		내용
국내고 학교생활 기록부	학교생활기록부 1부(우편 제출)	원본	학교생활기록부(원본대조필) 1부(2023. 9. 1.(금) 이후 발급분)
	블라인드 처리된 학교생활기록부 사본 PDF 1부(업로드)	블라 인드	블라인드 처리 항목: 인적사항(성명, 주민번호, 사진 등), 학교명, 수상경력, 창의적체험활동 부분의 자율동아리 및 교외봉사, 독서 활동상황, 그 외 학교, 지역 유추 가능 단어
국외고 대입전형 자료	국외고 학교생활기록부 또는 성적증명서 원본 1부(우편 제출)	원본	아포스티유(Apostille) 또는 영사확인을 받아 제출 ※ 국외 고등학교 졸업(예정)자 서류 제출 유의사항(75쪽 참고)
	블라인드 처리된 국외고 학교생활기록부 또는 성적증명서 사본 PDF 1부(업로드)	블라 인드	블라인드 처리 항목: 성명, 주민번호(생년월일), 사진, 학교명(수상 경력, 봉사활동실적 주관기관 포함) 등 개인 및 출신학교를 식별할 수 있는 모든 정보 및 기재 금지 사항(공인어학성적, 수상실적 관련 사항), 그 외 학교, 지역 유추 가능 단어
검정고시 온라인 제공 미신청자 및 불가자	검정고시 합격증명서 원본 1부, 검정고시 성적증명서 원본 1부(우편 제출)	원본	2023. 9. 1.(금) 이후 발급분
	블라인드 처리된 검정고시 합격증명서 사본 PDF 1부 및 성적증명서 사본 PDF 1부(업로드)	블라 인드	블라인드 처리 항목: 성명, 주민번호(생년월일), 합격지역
학생부 미보유자 대체서식	블라인드 처리된 학생부 미보유자 대체서식 PDF 1부(업로드)	블라 인드	원서접수 사이트에서 온라인 입력 후 출력하여 블라인드 처리하여 PDF 사본 원서접수 사이트 업로드 블라인드 처리항목: 인적사항(성명, 주민번호, 사진 등), 학교명 등 개인 및 출신학교를 식별할 수 있는 모든 정보 및 기재 금지 사항(공인어학성적, 수상실적 관련 사항), 그 외 학교, 지역 유추 가능 단어
	증빙자료	원본	※ 증빙자료는 원본 제출이 원칙임, 원본 제출이 불가할 경우 발급 기관에서 원본대조 후 사본 제출 가능 ※ 증빙자료는 학생부 미보유자 대체서식 기재사항에 대한 사실 및 진위확인에 활용하며 평가자료로 미제공 ※ 제출서류 우측 상단에 성명, 지원 모집단위, 수험번호, 학생부미보유자 대체서식에 작성한 해당 연번 기재

다. 공통 유의사항

- 1) 모든 지원자격 관련 서류(추천인 확인서 제외)는 2023. 9. 1.(금) 이후 발급된 것(생년월일 6자리 표기되어야 함)이어야 하며, 추후 조회하여 위조 또는 변조 사실이 발견될 경우 불합격 또는 입학이 취소됩니다. (단, 특성화고등을졸업한재직자전형 재직 관련 증명서류는 원서접수 기간 중 발급)
- 2) 모든 서류는 원본 제출을 원칙으로 하며, 사본(블라인드 처리된 사본 제외) 제출 시 반드시 원본대조필(발급기관, 출신고교 또는 본교 입학처에서 확인)을 받은 서류를 제출해야 하며, 서류 우측 상단에 성명, 지원 모집단위 및 수험번호를 반드시 표기바랍니다. (가톨릭지도자추천전형 추천인 확인서 제외)
- 3) 서류 제출 시 출력한 입학원서 1부를 함께 제출합니다.
- 4) 지원자격 확인 또는 전형상 필요한 경우 관련 서류를 추가로 요구할 수 있습니다.
- 5) 아래 사항에 해당하는 경우 각 항에 해당하는 제출서류를 서류제출 기한 내에 본교 입학처로 제출해야 합니다.

구분	제출서류
제출서류와 성명 또는 주민등록번호가 다른 지원자	주민등록표초본 1부

- 6) 기회균형 I전형, 기회균형II전형 제출서류는 원본확인을 위하여 가급적 인터넷 또는 무인민원발급기에서 발급하여 주시기 바랍니다.(불가피한 경우 주민센터에서 발급 가능)

발급 서류	발급처
주민등록표등본(초본), 대학입학특별전형대상자증명서, 기초생활수급자 증명서, 한부모가족 증명서, 검정고시 합격/성적증명서	정부24(https://www.gov.kr)
장애인연금, 장애수당, 장애아동수당 대상자 증명서, 자활근로자 확인서, 차상위계층 확인서	복지로(https://online.bokjiro.go.kr)
차상위 본인부담경감대상자 증명서	국민건강보험공단(https://www.nhis.or.kr)
가족관계증명서, 혼인관계증명서, 입양관계증명서, 친양자입양관계증명서	전자가족관계등록시스템(https://efamily.scourt.go.kr)

- 7) 서류를 제출하지 않은 경우에는 전형성적에 관계없이 불합격 처리하며, 전형료는 환불하지 않습니다.

4. 전형료 및 전형료 환불

가. 전형료 및 환불금액

전형유형	전형명	전형료	1단계 불합격자 환불금액
학생부교과	지역균형전형<의예과 제외>	35,000원	-
	지역균형전형<의예과>	40,000원	-
학생부종합	잠재능력우수자면접전형 가톨릭지도자추천전형 학교장추천전형	75,000원	10,000원
	잠재능력우수자서류전형	65,000원	-
	기회균형 I 전형(서해5도 학생, 만학도)	25,000원	
	기회균형 I 전형(국가보훈대상자, 기초생활수급자 및 차상위계층, 한부모가족지원대상자, 자립지원 대상 아동) 기회균형 II 전형(정원외)	65,000원(면제)	
	농어촌학생전형(정원외)<신학과 제외> 특성화고교졸업자전형(정원외) 특성화고등을졸업한재직자전형(정원내·외)	40,000원	-
	장애인등대상자전형(정원외)	75,000원(면제)	
	농어촌학생전형(정원외)<신학과>	50,000원	-
	논술	논술전형	65,000원

나. 전형료 환불

1) 전형료 전액 환불(접수 수수료 제외)

- 지원자의 귀책이 없는 사유(천재지변, 질병 등)로 전형 응시가 불가능할 경우
(지원자가 증빙서류를 제출하여 본교가 인정한 경우에 한함)
- 본교가 사전 공지 없이 전형일을 변경할 경우

2) 전형료 일부 환불

- 1단계 전형에 불합격한 자에게는 2단계 전형료를 환불합니다.
- 전형료 환불은 원서접수 시 입력한 계좌번호로 입금되며, 입력오류로 인해 발생하는 불이익은 지원자 본인의 책임입니다.

※ 단, 일괄합산전형 지원자 및 1단계 전형 합격자 중 면접 미응시자는 환불 대상에 해당하지 않음

다. 전형료 반환

- 1) 본교는 고등교육법 제34조의4 제5항 및 동법 시행령 제42조의3 제3항에 따라 입학전형을 마친 후 입학전형 관련 수입·지출에 따른 잔액이 발생할 경우 2024. 4. 30.(화)까지 입학전형에 응시한 사람에게 납부한 입학 전형료에 비례하여 반환할 예정입니다.
- 2) 입학전형료 반환 방법은 원서접수 시 아래 방법 중 하나를 선택하여야 합니다.
 - 반환대상자가 인터넷 원서접수 시 입력한 금융기관의 환불계좌로 이체
 - 본교 직접방문
- 3) 반환 방법 중 반환대상자가 금융기관의 환불계좌로 이체하는 방법을 선택하는 경우에는 반환할 금액에서 금융기관의 전산망 이용 비용을 차감하고 반환하며, 금융기관의 전산망을 이용하는데 드는 비용이 반환할 금액 이상이면 반환하지 않습니다.

IV. 합격자(충원합격) 발표 및 등록 안내

1. 합격자 발표 및 등록

가. 합격자 발표

구분	합격자 발표	
일시	2023. 11. 24.(금) 16:00(예정)	2023. 12. 15.(금) 16:00(예정)
해당전형	·학생부종합(잠재능력우수자서류전형) ·학생부종합(기회균형 I 전형) ·학생부종합(농어촌학생전형) ·학생부종합(특성화고교졸업자전형)(정원외) ·학생부종합(특성화고등을졸업한재직자전형)(정원내·외)	·학생부교과(지역균형전형) ·학생부종합(잠재능력우수자면접전형) ·학생부종합(가톨릭지도자추천전형) ·학생부종합(학교장추천전형) ·학생부종합(기회균형II전형)(정원외) ·학생부종합(농어촌학생전형)(정원외)<신학과, 약학과> ·학생부종합(장애인등대상자전형)(정원외) ·논술전형
방법	입학 홈페이지(https://ipsi.catholic.ac.kr) 공지	
유의사항	합격 여부에 대한 개별 통보는 하지 않으므로 반드시 지원자가 입학 홈페이지를 통해 스스로 확인해야 하며, 미확인으로 인한 합격 취소 등 각종 불이익은 지원자가 감수해야 합니다.	

나. 합격자 등록

최초 합격자 등록	▶	등록금 납부
· 등록 기간: 2023. 12. 18.(월) ~ 12. 21.(목) 16:00까지 · 등록 방법: 입학 홈페이지(https://ipsi.catholic.ac.kr)에서 합격 확인 후 문서 등록		· 납부 기간: 2024. 2. 7.(수) ~ 2. 13.(화) 16:00까지 · 납부 방법: 우리은행 가상계좌 · 금액: 고지서 출력 시 확인

2. 충원합격자 발표 및 등록

구분	1차 충원합격자	2차 이후 충원합격자
일시	2023. 12. 22.(금) 20:00(예정)	2023. 12. 26.(화) ~ 12. 28.(목)
방법	입학 홈페이지 (https://ipsi.catholic.ac.kr) 공지 또는 전화 개별 통보	
등록 기간	2023. 12. 26.(화) 10:00까지	2023. 12. 29.(금) 16:00까지
합격자 등록	입학 홈페이지 (https://ipsi.catholic.ac.kr)에서 확인 후 합격자 등록 ※ 등록과 관련된 자세한 사항은 추후 '합격자 유의사항'을 통해 안내할 예정입니다.	
등록금 납부	등록금 확정 후 신입생 등록기간 [2024. 2. 7.(수) ~ 2. 13.(화) 16:00까지]에 완납해야 합니다.	
유의사항	반드시 지원자가 입학 홈페이지를 통해 스스로 확인해야 하며, 미확인으로 인한 합격 취소 등 각종 불이익은 지원자가 감수해야 합니다.	

3. 등록 관련 사항

- 가. 기간 내 등록하지 않는 경우(충원합격자 포함) 합격이 자동 취소되며, 이 경우 정시모집 및 추가모집 대학에 지원할 수 없습니다.
- 나. 등록금 납부에 대한 자세한 일정 및 방법에 대해서는 추후 '합격자 유의사항'에 포함되어 별도 안내할 예정입니다.
- 다. 전형 종료 후 모든 대학 신입생 지원, 합격, 등록 사항을 전산 검색하여 금지된 복수 지원과 이중등록 사실이 확인되면 합격을 무효로 합니다.
- 라. 본교에 합격하고 등록금을 납부하였으나, 등록을 포기하고 납부한 등록금을 환불받으려 하는 경우에는 반드시 환불 신청기간 내에 본교 입학 홈페이지를 통해 '합격포기 신청'을 해야 합니다.

V. 세부 전형별 안내

학생부교과(지역균형전형)

1. 모집단위 및 모집인원

계열	모집단위		모집인원
인문사회	인문계열	국어국문학과	4
		철학과	4
		국사학과	4
	어문계열	영어영문학부	8
		중국어언문화학과	5
		일어일본문화학과	5
		프랑스어문화학과	6
	사회과학계열	사회복지학과	5
		심리학과	6
		사회학과	6
		특수교육과	5
	경영계열	경영학과	7
		회계학과	10
	국제·법정경계열	국제학부	9
		법학과	5
		경제학과	6
행정학과		5	
자연과학	자연과학계열	화학과	6
		수학과	6
		물리학과	6

계열	모집단위		모집인원	
자연과학	생활과학계열	공간디자인·소비자학과	5	
		의류학과	5	
		아동학과	5	
		식품영양학과	5	
	의생명과학과		5	
공학	ICT공학계열	컴퓨터정보공학부	8	
		미디어기술콘텐츠학과	5	
		정보통신전자공학부	9	
	바이오융합공학계열	생명공학과	7	
		에너지환경공학과	6	
		바이오메디컬화학공학과	8	
		인공지능학과	5	
		데이터사이언스학과		5
		바이오메디컬소프트웨어학과		5
	인문사회	자유전공학과(인문사회)		7
자연과학	자유전공학과(자연·생활)		6	
공학	자유전공학과(공학)		5	
자연과학	약학과		4	
	의예과		10	
	간호학과		14	
계			247	

2. 지원자격

2016년 2월 이후 국내 고등학교 졸업(예정)자 중 3학년 1학기까지 3개 학기 이상의 성적이 있는 자로 출신 고등학교의 추천을 받은 자

- ※ 학교생활기록부 반영교과 중 각 교과영역에 해당하는 세부과목이 없는 경우 지원할 수 없음
- ※ 특성화고(종합고의 보통과 제외), 산업수요 맞춤형 고등학교(마이스터고), 방송통신고, 특수학교, 각종학교, 외국인학교, 산업체부설고등학교, 대안학교, 고등학교 학력인정 평생교육시설 출신자, 학생부 성적체계가 다른 고교 출신자는 지원할 수 없음

3. 대학수학능력시험 최저학력기준

모집단위	수능 최저학력기준
전 모집단위 (약학과, 의예과, 간호학과 제외)	국어(화법과작문/언어와매체), 수학(미적분/기하/확률과통계), 영어, 사탐(1과목)/과탐(1과목) 중 2개 영역 등급 합 7 이내
약학과	국어(화법과작문/언어와매체), 수학(미적분/기하), 영어, 과탐(1과목) 중 3개 영역 등급 합 5 이내
의예과	국어(화법과작문/언어와매체), 수학(미적분/기하), 영어, 과탐(2과목 평균) 중 4개 영역 등급 합 5 이내 및 한국사 4등급 이내 ¹⁾
간호학과	국어(화법과작문/언어와매체), 수학(미적분/기하/확률과통계), 영어, 사탐(1과목)/과탐(1과목) 중 3개 영역 등급 합 7 이내

※ 약학과, 의예과, 간호학과는 지정한 4개 영역에 반드시 응시하여야 함

1) 의예과 탐구영역 반영방법: 2과목 등급 평균을 소수점 첫째 자리에서 버림하여 반영

4. 전형방법

가. 전형요소 및 반영비율

구분	선발비율	학생부교과비율			수능 최저학력기준
일괄합산	100%	100%			적용
		최고점	최저점	실질반영 비율	
		100	70	30%	

※ 의예과는 인·적성면접을 실시하며, 합·불합격의 자료로만 활용함. 일정은 9쪽 참고

나. 학교생활기록부 반영방법: 61쪽 참조

5. 제출서류

제출 대상	구분	제출서류		제출방법		서류안내 및 방법
				온라인	등기우편	
전체 지원자	필수	학교생활기록부	온라인 제공 동의자	○	-	<ul style="list-style-type: none"> 원서접수 시 학생부 온라인 제공 동의 ※ 온라인 제공 동의 시 별도 제출하지 않음
			온라인 제공 미동의자 및 비대상교	-	○	<ul style="list-style-type: none"> 학생부 온라인 제공 미동의자 및 학생부 온라인 제공 비대상교 졸업(예정)자 ※ 학교생활기록부(원본대조필) 1부[2023. 9. 1.(금) 이후 발급분]를 서류제출 기한 내에 등기우편으로 제출함
		추천자 명단	○	-	<ul style="list-style-type: none"> 대표교사 등록 및 명단 입력: 2023. 9. 18.(월) 09:00 ~ 9. 22.(금) 17:00 고교별 추천인원 제한 없음 제출방법: 입학 홈페이지 별도 공지 	
조기졸업 예정자	필수	조기졸업 관련서류	-	○	<ul style="list-style-type: none"> 2024년 2월 국내 고등학교 조기졸업예정자는 조기졸업예정증명서 또는 조기 졸업예정자 명단 1부를 서류제출 기한 내에 등기우편으로 제출 ※ 재학 고교에서 발급(고교에서 공문으로 명단 일괄 제출 가능) 	

※ 제출서류 및 제출방법 유의사항 : 12쪽 참조

6. 선발원칙

- 가. 수능최저학력기준을 충족한 자 중에서 학교생활기록부 반영교과 영역 전형총점 성적순으로 모집인원의 100%를 최종합격자로 선발합니다.
- 나. 본교가 정한 지원자격 미달자는 불합격 처리합니다.
- 다. 합격자의 미등록 등으로 결원이 발생할 경우, 총원합격자는 최초 합격자 발표 시 미리 발표한 해당 모집단위의 예비 순위에 따라 선발합니다.
- 라. 지원자 미달, 미등록 또는 등록포기로 인한 미충원 인원은 정시모집(추가모집 포함) 일반전형에서 선발합니다.

7. 동점자 처리기준

인문사회계열	자연과학·공학계열
① 반영교과목 이수단위 합계 상위자	① 반영교과목 이수단위 합계 상위자
② 반영교과별 교과성적 환산점수 고득점자 (국어 → 영어 → 사회 → 수학 → 과학 순)	② 반영교과별 교과성적 환산점수 고득점자 (수학 → 영어 → 과학 → 국어 → 사회 순)
③ 반영교과별 이수단위 수 상위자 (국어 → 영어 → 사회 → 수학 → 과학 순)	③ 반영교과별 이수단위 수 상위자 (수학 → 영어 → 과학 → 국어 → 사회 순)

※ 위의 동점자 처리기준에도 불구하고 동점자 발생 시에는 본교 입학전형위원회가 정하는 바에 따름

8. 추천 관련 유의사항

- 가. 학생부교과(지역균형전형) 지원 시 본인이 속한 고등학교와 사전협의가 반드시 필요합니다.
- 나. 지원자가 원서접수 후 추천을 받지 못한 경우 지원자격 미달로 처리됩니다.
- 다. 추천자 명단 입력 관련 안내는 9월 중 입학 홈페이지를 통해 별도 공지 예정입니다.

학생부종합(잠재능력우수자서류전형)

1. 모집단위 및 모집인원

계열	모집단위		모집인원
인문사회	인문계열	국어국문학과	5
		철학과	5
		국사학과	5
	어문계열	영어영문학부	9
		중국어어문화학과	6
		일어일본문화학과	6
		프랑스어문화학과	10
	사회과학계열	사회복지학과	6
		심리학과	7
		사회학과	6
		특수교육과	5
	경영계열	경영학과	8
		회계학과	10
	국제·법정경계열	국제학부	9
		법학과	4
		경제학과	8
행정학과		4	

계열	모집단위		모집인원
자연과학	자연과학계열	화학과	6
		수학과	6
		물리학과	6
	생활과학계열	공간디자인·소비자학과	5
		의류학과	5
		아동학과	5
식품영양학과		7	
의생명과학과		8	
공학	ICT공학계열	컴퓨터정보공학부	12
		미디어기술콘텐츠학과	6
		정보통신전자공학부	12
	바이오융합공학계열	생명공학과	9
		에너지환경공학과	8
		바이오메디컬화학공학과	10
	인공지능학과		8
	데이터사이언스학과		8
	바이오메디컬소프트웨어학과		7
	인문사회	자유전공학과(인문사회)	
자연과학	자유전공학과(자연·생활)		5
공학	자유전공학과(공학)		6
계			259

2. 지원자격

고등학교 졸업(예정)자 또는 법령에 의하여 고등학교 졸업 동등 이상의 학력이 있다고 인정된 자

3. 대학수학능력시험 최저학력기준: 없음

4. 전형방법

가. 전형요소 및 반영비율

구분	선발비율	서류종합평가		
일괄합산	100%	100%		
		최고	최저	실질반영비율
		100	0	100%

나. 서류종합평가

평가자료	평가요소 및 비율(%)		평가방법	평가자 구성
	평가요소	비율(%)		
학생부	학업역량	35	학생부에 나타난 지원자의 역량을 평가요소에 따라 종합·정성평가	지원자 1인에 대해 2인의 입학사정관이 독립평가
	전공(계열)적합성	30		
	인성	20		
	발전가능성	15		

다. 학생부종합전형 안내: 73쪽 참조

5. 제출서류

제출 대상	구분	제출서류		제출방법		서류안내 및 방법
				온라인	등기우편	
전체 지원자	필수	학교생활기록부	온라인 제공 동의자	○	-	<ul style="list-style-type: none"> 2016년 2월 및 이후 졸업(예정)자는 원서접수 시 학생부 온라인 제공 동의 ※ 온라인 제공 동의 시 별도 제출하지 않음
			온라인 제공 미동의자 및 비대상교	○	○	<ul style="list-style-type: none"> 2016년 2월 및 이후 졸업(예정)자 중 학생부 온라인 제공 미동의자 및 학생부 온라인 제공 비대상교 졸업(예정)자 또는 2015년 2월 및 이전 졸업자 ※ 학교생활기록부(원본대조필) 2부[2023. 9. 1.(금) 이후 발급분] : 등기우편 제출(원본 1부) 및 온라인 업로드(블라인드 처리된 사본 PDF 1부) ※ 국외 고등학교 재학 사실이 있는 자는 국외 고등학교 학교생활기록부 또는 성적증명서를 추가로 제출할 수 있음 ※ 오프라인 서류 제출 시 12쪽 블라인드 처리 항목 안내 참고
조기 졸업 예정자	필수	조기졸업 관련서류	-	○	<ul style="list-style-type: none"> 2024년 2월 국내 고등학교 조기졸업예정자는 조기졸업예정증명서 또는 조기졸업예정자 명단 1부를 서류제출 기한 내에 등기우편으로 제출 ※ 재학 고교에서 발급(고교에서 공문으로 명단 일괄 제출 가능) 	
검정고시 합격자	필수	검정고시 대입전형자료	온라인 제공 동의자	○	-	<ul style="list-style-type: none"> 2015년 1회차 ~ 2023년 1회차 고등학교 졸업학력 검정고시 합격자 중, 대입전형자료 온라인 제공 동의자는 별도 서류 제출하지 않음 ※ 나이스(www.neis.go.kr)를 통해 본인자료 확인 및 신청 ※ 검정고시 대입전형자료 온라인 제공 신청 안내(75쪽 참조)
			온라인 제공 미신청자	○	○	<ul style="list-style-type: none"> 검정고시 대입전형자료 온라인 제공 미신청자 또는 2014년 및 이전 고등학교 졸업학력 검정고시 합격자는 아래 서류 원본을 등기우편으로 제출, 블라인드 처리된 사본 1부 PDF 원서접수 사이트 업로드 ① 검정고시 합격증명서 2부[2023. 9. 1.(금) 이후 발급분]: [등기우편 제출(원본 1부) 및 온라인 업로드(블라인드 처리된 사본 PDF 1부)] ② 검정고시 성적증명서 2부[2023. 9. 1.(금) 이후 발급분]: [등기우편 제출(원본 1부) 및 온라인 업로드(블라인드 처리된 사본 PDF 1부)] ※ 오프라인 서류 제출 시 12쪽 블라인드 처리 항목 안내 참고
	선택	학교생활기록부	○	○	<ul style="list-style-type: none"> 고등학교 재학기간이 있는 자는 아래 서류를 추가로 제출할 수 있음 - 국내 고등학교 학교생활기록부(원본대조필) 2부: [등기우편 제출(원본 1부) 및 온라인 업로드(블라인드 처리된 사본 PDF 1부)] ※ 오프라인 서류 제출 시 12쪽 블라인드 처리 항목 안내 참고 	
	선택	학생부 미보유자 대체 서식	○	-	<ul style="list-style-type: none"> 「학생부 미보유자 대체서식」을 원서접수 사이트에서 온라인 입력, 블라인드 처리된 사본 1부 PDF 원서접수 사이트 업로드 ※ 작성시 학생부 미보유자 대체 서식에 기재되어 있는 유의사항을 반드시 확인 	

제출 대상	구분	제출서류	제출방법		서류안내 및 방법
			온라인	등기우편	
국외 고등학교 졸업 (예정)자	필수	국외고 대입전형자료	○	○	<ul style="list-style-type: none"> 국외 고등학교 졸업(예정)자는 아래 서류 원본을 등기우편으로 제출, 블라인드 처리된 사본 1부 PDF 원서접수 사이트 업로드 ① 국외 고등학교 생활기록부 또는 성적증명서 원본 1부 ② 국외 고등학교 졸업(예정)증명서 또는 졸업장(Diploma) 원본 1부 ※ 오프라인 서류 제출 시 12쪽 블라인드 처리 항목 안내 참고 ※ 국외 고등학교 졸업(예정)자 서류 제출 유의사항(75쪽 참고)
	선택	학교생활기록부	○	○	<ul style="list-style-type: none"> 고등학교 재학기간이 있는 자는 아래 서류를 추가로 제출할 수 있음 - 국내 고등학교 학교생활기록부(원본대조필) 2부: [등기우편 제출(원본 1부) 및 온라인 업로드(블라인드 처리된 사본 PDF 1부)] ※ 오프라인 서류 제출 시 12쪽 블라인드 처리 항목 안내 참고
		학생부 미보유자 대체 서식	○	-	<ul style="list-style-type: none"> 국외 고등학교 졸업(예정)자 중 학교생활기록부가 없는 고등학교 졸업(예정)자의 경우 「학생부 미보유자 대체서식」을 원서접수 사이트에서 온라인 입력, 블라인드 처리된 사본 1부 PDF 원서접수 사이트 업로드 ※ 작성시 학생부 미보유자 대체 서식에 기재되어 있는 유의사항을 반드시 확인 ※ (교육부인가) 제외 한국학교 졸업(예정)자 제외

※ 제출서류 및 제출방법 유의사항 : 12쪽 참조

6. 선발원칙

- 가. 서류종합평가 총점 순으로 최종합격자를 선발합니다.
- 나. 본교가 정한 지원자격 미달자는 불합격 처리합니다.
- 다. 합격자의 미등록 등으로 결원이 발생할 경우, 총원합격자는 최초 합격자 발표 시 미리 발표한 해당 모집단위의 예비 순위에 따라 선발합니다.
- 라. 지원자 미달, 미등록 또는 등록포기로 인한 미충원 인원은 정시모집(추가모집 포함) 일반전형에서 선발합니다.

7. 동점자 처리기준

구분	모집단위	동점자 처리 순서
일괄 합산	전 모집단위	① 서류종합평가 학업역량 영역 우수자 ② 서류종합평가 전공(계열)적합성 영역 우수자 ③ 서류종합평가 인성 영역 우수자 ④ 서류종합평가 발전가능성 영역 우수자

※ 위의 동점자 처리기준에도 불구하고 동점자 발생 시에는 본교 입학전형위원회가 정하는 바에 따름

학생부종합(잠재능력우수자면접전형)

1. 모집단위 및 모집인원

계열	모집단위		모집인원
인문사회	인문계열	국어국문학과	7
		철학과	7
		국사학과	7
	어문계열	영어영문학부	10
		중국어어문학과	8
		일어일본문화학과	8
	사회과학계열	사회복지학과	8
		심리학과	10
		사회학과	5
		특수교육과	6
	경영계열	경영학과	10
		회계학과	8
	국제·법정경계열	국제학부	10
		법학과	7
		경제학과	5
		행정학과	7

계열	모집단위		모집인원
자연과학	자연과학계열	화학과	5
		수학과	5
		물리학과	5
	생활과학계열	공간디자인·소비자학과	6
		의류학과	6
		아동학과	6
		식품영양학과	5
의생명과학과		6	
공학	ICT공학계열	컴퓨터정보공학부	8
		미디어기술콘텐츠학과	10
		정보통신전자공학부	8
	바이오융합공학계열	생명공학과	5
		에너지환경공학과	5
		바이오메디컬화학공학과	8
인공지능학과		6	
데이터사이언스학과		6	
인문사회	신학과		32
계			255

2. 지원자격

고등학교 졸업(예정)자 또는 법령에 의하여 고등학교 졸업 동등 이상의 학력이 있다고 인정된 자

※ 단, 신학과 지원자 중 성직지망자는 영세 후 만 3년 이상 경과한 자에 한하며, 일반 지원자는 가톨릭 사제의 추천을 받은 남녀 가톨릭신자에 한함

3. 대학수학능력시험 최저학력기준: 없음

4. 전형방법

가. 전형요소 및 반영비율

구분	선발비율	서류종합평가			면접평가		
1단계	400%	100%			-		
		최고	최저	실질반영비율			
		100	0	100%			
2단계	100%	70%			30%		
		최고	최저	실질반영비율	최고	최저	실질반영비율
		70	0	70%	30	0	30%

나. 서류종합평가

평가자료	평가요소 및 비율(%)		평가방법	평가자 구성
학생부	학업역량	25	학생부에 나타난 지원자의 역량을 평가요소에 따라 종합·정성평가	지원자 1인에 대해 2인의 입학사정관이 독립평가
	전공(계열)적합성	35		
	인성	20		
	발전가능성	20		

※ 국외고 졸업(예정)자 및 검정고시 합격자는 해당 제출서류에 대한 종합적인 정성평가

다. 면접평가

대상	평가자료	평가요소 및 비율(%)		평가방법	평가자 구성
1단계 합격자	학생부	전공(계열)적합성	50	지원자 제출서류 내용의 진실성을 확인하기 위한 10분 내외 개별 면접	지원자 1인에 대해 2인 이상의 평가위원이 독립평가
		인성	20		
		발전가능성	30		

라. 학생부종합전형 안내: 73쪽 참조

5. 제출서류

가. 공통서류

제출 대상	구분	제출서류		제출방법		서류안내 및 방법
				온라인	등기우편	
전체 지원자	필수	학교생활기록부	온라인 제공 동의자	○	-	<ul style="list-style-type: none"> 2016년 2월 및 이후 졸업(예정)자는 원서접수 시 학생부 온라인 제공 동의 ※ 온라인 제공 동의 시 별도 제출하지 않음
			온라인 제공 미동의자 및 비대상고	○	○	<ul style="list-style-type: none"> 2016년 2월 및 이후 졸업(예정)자 중 학생부 온라인 제공 미동의자 및 학생부 온라인 제공 비대상고 졸업(예정)자 또는 2015년 2월 및 이전 졸업자 ※ 학교생활기록부(원본대조필) 2부(2023. 9. 1.(금) 이후 발급분) : 등기우편 제출(원본 1부) 및 온라인 업로드(블라인드 처리된 사본 PDF 1부) ※ 국외 고등학교 재학 사실이 있는 자는 국외 고등학교 학교생활기록부 또는 성적증명서를 추가로 제출할 수 있음 ※ 오프라인 서류 제출 시 12쪽 블라인드 처리 항목 안내 참고
조기 졸업 예정자	필수	조기졸업 관련서류		-	○	<ul style="list-style-type: none"> 2024년 2월 국내 고등학교 조기졸업예정자는 조기졸업예정증명서 또는 조기졸업예정자 명단 1부를 서류제출 기한 내에 등기우편으로 제출 ※ 재학 고교에서 발급(고교에서 공문으로 명단 일괄 제출 가능)
검정고시 합격자	필수	검정고시 대입전형자료	온라인 제공 동의자	○	-	<ul style="list-style-type: none"> 2015년 1회차 ~ 2023년 1회차 고등학교 졸업학력 검정고시 합격자 중, 대입전형자료 온라인 제공 동의자는 별도 서류 제출하지 않음 ※ 나이스(www.neis.go.kr)를 통해 본인자료 확인 및 신청 ※ 검정고시 대입전형자료 온라인 제공 신청 안내(75쪽 참고)
			온라인 제공 미신청자	○	○	<ul style="list-style-type: none"> 검정고시 대입전형자료 온라인 제공 미신청자 또는 2014년 및 이전 고등학교 졸업학력 검정고시 합격자는 아래 서류 원본을 등기우편으로 제출, 블라인드 처리된 사본 1부 PDF 원서접수 사이트 업로드 ① 검정고시 합격증명서 2부(2023. 9. 1.(금) 이후 발급분): [등기우편 제출(원본 1부) 및 온라인 업로드(블라인드 처리된 사본 PDF 1부)] ② 검정고시 성적증명서 2부(2023. 9. 1.(금) 이후 발급분): [등기우편 제출(원본 1부) 및 온라인 업로드(블라인드 처리된 사본 PDF 1부)] ※ 오프라인 서류 제출 시 12쪽 블라인드 처리 항목 안내 참고

제출 대상	구분	제출서류	제출방법		서류안내 및 방법
			온라인	등기우편	
검정고시 합격자	선택	학교생활기록부	○	○	<ul style="list-style-type: none"> 고등학교 재학기간이 있는 자는 아래 서류를 추가로 제출할 수 있음 - 국내 고등학교 학교생활기록부(원본대조필) 2부: [등기우편 제출(원본 1부) 및 온라인 업로드(블라인드 처리된 사본 PDF 1부)] ※ 오프라인 서류 제출 시 12쪽 블라인드 처리 항목 안내 참고
		학생부 미보유자 대체 서식	○	-	<ul style="list-style-type: none"> 「학생부 미보유자 대체서식」을 원서접수 사이트에서 온라인 입력, 블라인드 처리된 사본 1부 PDF 원서접수 사이트 업로드 ※ 작성시 학생부 미보유자 대체 서식에 기재되어 있는 유의사항을 반드시 확인
국외 고등학교 졸업 (예정)자	필수	국외고 대입전형자료	○	○	<ul style="list-style-type: none"> 국외 고등학교 졸업(예정)자는 아래 서류 원본을 등기우편으로 제출, 블라인드 처리된 사본 1부 PDF 원서접수 사이트 업로드 ① 국외 고등학교 생활기록부 또는 성적증명서 원본 1부 ② 국외 고등학교 졸업(예정)증명서 또는 졸업장(Diploma) 원본 1부 ※ 오프라인 서류 제출 시 12쪽 블라인드 처리 항목 안내 참고 ※ 국외 고등학교 졸업(예정)자 서류 제출 유의사항(75쪽 참고)
	선택	학교생활기록부	○	○	<ul style="list-style-type: none"> 고등학교 재학기간이 있는 자는 아래 서류를 추가로 제출할 수 있음 - 국내 고등학교 학교생활기록부(원본대조필) 2부: [등기우편 제출(원본 1부) 및 온라인 업로드(블라인드 처리된 사본 PDF 1부)] ※ 오프라인 서류 제출 시 12쪽 블라인드 처리 항목 안내 참고
		학생부 미보유자 대체 서식	○	-	<ul style="list-style-type: none"> 국외 고등학교 졸업(예정)자 중 학교생활기록부가 없는 고등학교 졸업(예정)자의 경우 「학생부 미보유자 대체서식」을 원서접수 사이트에서 온라인 입력, 블라인드 처리된 사본 1부 PDF 원서접수 사이트 업로드 ※ 작성시 학생부 미보유자 대체 서식에 기재되어 있는 유의사항을 반드시 확인 ※ (교육부인가) 재외 한국학교 졸업(예정)자 제외

※ 제출서류 및 제출방법 유의사항 : 12쪽 참조

나. 신학과 추가 제출서류

제출서류	제출방법	비고
추천인 확인서	등기 우편 또는 방문 제출	<ul style="list-style-type: none"> ‘추천인 확인서’는 신학과 별도 양식 사용 성신교정 홈페이지(https://songsin.catholic.ac.kr) → 입학안내 → ‘추천인 확인서’ 양식을 내려 받아 작성 교구성직지방자는 소속 교구 성소국에서 제출하는 추천자 명단으로 대체
세례성사증명서		<ul style="list-style-type: none"> 세례성사증명서 1부

※ 제출서류 및 제출방법 유의사항 : 12쪽 참조

6. 선발원칙

구분	선발방법
1단계	서류종합평가 100%로 모집인원의 4배수 선발. 단, 합격선의 동점자는 모두 1단계 합격자로 선발
2단계	1단계 성적 70%와 면접평가 30%를 합산하여 총점 순으로 최종합격자를 선발

가. 본교가 정한 지원자격 미달자는 불합격 처리합니다.

나. 합격자의 미등록 등으로 결원이 발생할 경우, 충원합격자는 최초 합격자 발표 시 미리 발표한 해당 모집단위의 예비 순위에 따라 선발합니다.

다. 지원자 미달, 미등록 또는 등록포기로 인한 미충원 인원은 정시모집(추가모집 포함) 일반전형에서 선발합니다. 단, 신학과 미충원 인원은 정시모집 성신특별전형에서 선발합니다.

7. 동점자 처리기준

구분	모집단위	동점자 처리 순서
1단계	전 모집단위	합격선의 동점자는 모두 1단계 합격자로 선발
2단계	전 모집단위	① 면접평가 전공(계열)적합성 영역 우수자 ② 면접평가 발전가능성 영역 우수자 ③ 면접평가 인성 영역 우수자 ④ 서류종합평가 총점 우수자 ⑤ 서류종합평가 전공(계열)적합성 영역 우수자 ⑥ 서류종합평가 학업역량 영역 우수자 ⑦ 서류종합평가 인성 영역 우수자 ⑧ 서류종합평가 발전가능성 영역 우수자

※ 위의 동점자 처리기준에도 불구하고 동점자 발생 시에는 본교 입학전형위원회가 정하는 바에 따름

학생부종합(가톨릭지도자추천전형)

1. 모집단위 및 모집인원

계열	모집단위		모집인원
인문사회	어문계열	영어영문학부	3
		중국어언어문화학과	2
		일어일본문화학과	2
	사회과학계열	사회복지학과	2
		심리학과	3
		특수교육과	2
	경영계열	경영학과	3
		회계학과	2
	국제·법정경계열	국제학부	3
		경제학과	2

계열	모집단위		모집인원
공학	ICT공학계열	컴퓨터정보공학부	3
		미디어기술콘텐츠학과	2
		정보통신전자공학부	3
	바이오융합공학계열	바이오메디컬화학공학과	3
인문사회	자유전공학과(인문사회)		3
자연과학	의예과		2
인문사회	신학과		15
계			55

2. 지원자격

모집단위	지원자격
전 모집단위 (신학과 제외)	<p>국내 고등학교 졸업(예정)자로서 아래의 ①항 또는 ②항에 해당되는 자</p> <p>① 가톨릭 사제 또는 현직 수도회 장상(총원장, 관구장, 지부장), 출신 가톨릭계 고등학교장의 추천을 받은 자(지원자의 종교나 신앙과는 무관함)</p> <p>② 교회법에서 인정하는 첫 서원자 이상의 수도자(수사, 수녀) 중 소속 수도회 장상의 추천을 받은 자 (※ 단, 한 수도회에서 다수의 지원자를 추천 가능하나 모집단위별로는 1명만 추천 가능하며, 수도자는 의예과에 지원 불가함)</p>
신학과	<p>수도자</p> <p>다음 자격을 모두 갖춘 자:</p> <p>① 고등학교 졸업(예정)자 또는 법령에 의하여 고등학교 졸업 동등 이상의 학력이 있다고 인정된 자</p> <p>② 소속 수도회 장상의 추천을 받은 수도자</p>
	<p>대학수료자</p> <p>다음 자격을 모두 갖춘 자:</p> <p>① 국내·외 정규 4년제 대학(방송통신대학, 산업대학 포함)에서 2년 이상 수료한 자 및 전문대학 졸업(예정)자 또는 법령에 의하여 전문대학 졸업 동등 이상의 학력이 있다고 인정된 자. 단, 교구 성직지망자는 국내·외 정규 4년제 대학(방송통신대학, 산업대학 포함) 졸업(예정)자 및 이와 동등 이상의 학력이 있다고 인정되는 자</p> <p>② 성직지망자는 영세 후 만 3년 이상 경과한 자로서 본당 주임신부와 소속 교구장 또는 수도회 장상의 추천을 받은 자에 한하며, 일반지원자는 가톨릭 사제의 추천을 받은 남녀 가톨릭신자에 한함</p>
	<p>교구장추천자</p> <p>다음 자격을 모두 갖춘 자:</p> <p>① 고등학교 졸업 후 만 3년이 경과한 자</p> <p>② 교구사제 지망 학생으로서 영세 후 만 5년 이상 경과한 자</p> <p>③ 사제직에 적합한 인성과 품성, 학업능력을 갖추었다고 인정되어 소속 교구장의 특별추천을 받은 자</p>
	<p>만학도</p> <p>다음 자격을 모두 갖춘 자:</p> <p>① 고등학교 졸업(예정)자 또는 법령에 의하여 고등학교 졸업 동등 이상의 학력이 있다고 인정된 자</p> <p>② 1989년 2월 28일 이전 출생한 자로서 가톨릭 사제의 추천을 받은 남녀 가톨릭 신자. 단, 성직지망자와 수도자는 지원할 수 없음</p>

3. 대학수학능력시험 최저학력기준: 없음

4. 전형방법

가. 전형요소 및 반영비율

구분	선발비율	서류종합평가			면접평가		
1단계	400%	100%			-		
		최고	최저	실질반영 비율			
		100	0	100%			
2단계	100%	70%			30%		
		최고	최저	실질반영 비율	최고	최저	실질반영 비율
		70	0	70%	30	0	30%

※ 신학과 교리문답 추가 실시(합격/불합격 자료로만 활용)

나. 서류종합평가

평가자료	평가요소 및 비율(%)		평가방법	평가자 구성
학생부	학업역량	35	학생부에 나타난 지원자의 역량을 평가요소에 따라 종합·정성평가	지원자 1인에 대해 2인의 입학사정관이 독립평가
	전공(계열)적합성	30		
	인성	20		
	발전가능성	15		

다. 면접평가

대상	평가자료	평가요소 및 비율(%)		평가방법	평가자 구성
1단계 합격자	학생부	전공(계열)적합성	50	지원자 제출서류 내용의 진실성을 확인하기 위한 10분 내외 개별 면접 (단, 의예과는 인·적성면접을 포함하여 개인별 20분 내외의 면접평가, 상황숙지를 위한 시간은 별도로 부여할 수 있음)	지원자 1인에 대해 2인 이상의 평가위원이 독립평가
		인성	30		
		발전가능성	20		

라. 학생부종합전형 안내: 73쪽 참조

5. 제출서류

가. 공통서류

제출 대상	구분	제출서류		제출방법		서류안내 및 방법
		온라인	등기우편	온라인	등기우편	
전체 지원자	필수	학교 생활 기록부	온라인 제공 동의자	○	-	<ul style="list-style-type: none"> 2016년 2월 및 이후 졸업(예정)자는 원서접수 시 학생부 온라인 제공 동의 ※ 온라인 제공 동의 시 별도 제출하지 않음
			온라인 제공 미동의자 및 비대상교	○	○	<ul style="list-style-type: none"> 2016년 2월 및 이후 졸업(예정)자 중 학생부 온라인 제공 미동의자 및 학생부 온라인 제공 비대상교 졸업(예정)자 또는 2015년 2월 이전 고등학교 졸업자 ※ 학교생활기록부(원본대조필) 2부[2023. 9. 1.(금) 이후 발급분] : 등기우편 제출(원본 1부) 및 온라인 업로드(블라인드 처리된 사본 PDF 1부) ※ 국외 고등학교 재학 사실이 있는 자는 국외 고등학교 학교생활기록부 또는 성적증명서를 추가로 제출할 수 있음 ※ 오프라인 서류 제출 시 12쪽 블라인드 처리 항목 안내 참고
		추천인 확인서	-	○	<ul style="list-style-type: none"> 본교 입학 홈페이지(https://ipsi.catholic.ac.kr)에서 소정양식을 내려 받아 작성 ※ 추천인 확인서[2023. 8. 1.(화) 이후 작성분]는 추천자가 직접 작성하여 서류봉투 (A4크기)에 넣어 밀봉한 후 제출기간 내에 제출 제출기한: 2023. 9. 11.(월) 10:00 ~ 9. 18.(월) 17:00 신학과 교구성직지망자는 소속 교구 성소국에서 제출하는 추천자 명단으로 대체 	
조기졸업 예정자	필수	조기졸업 관련서류	-	○	<ul style="list-style-type: none"> 2024년 2월 국내 고등학교 조기졸업예정자는 조기졸업예정증명서 또는 조기졸업예정자 명단 1부를 서류제출 기한 내에 등기우편으로 제출 ※ 재학 고교에서 발급(고교에서 공문으로 명단 일괄 제출 가능) 	

※ 제출서류 및 제출방법 유의사항 : 12쪽 참조

나. 신학과 추가 제출서류

제출서류	구분	제출대상		비고
		온라인	등기우편	
세례성사증명서	필수	-	○	<ul style="list-style-type: none"> 전체 지원자
대학수료·졸업증명서 및 성적증명서	필수	-	○	<ul style="list-style-type: none"> [대학수료자] 지원자만 해당 전적대학의 수료·졸업증명서, 성적증명서 각 1부 - 대학 수료·졸업예정증명서를 제출한 경우 2024년 2월 말까지 수료·졸업증명서를 추가 제출하여야 하며, 기한 내에 제출하지 않을 경우 합격을 취소할 수 있음
검정고시 대입전형자료	필수	○	○	<ul style="list-style-type: none"> 해당자에 한하여 제출([교구장추천자] 해당 없음) 검정고시 합격증명서 및 성적증명서 각 2부(원본 각 1부, 블라인드 처리된 사본 각 1부) ※ 검정고시 대입전형자료 온라인 제공 신청 안내(75쪽 참고)
국외고 대입전형자료	필수	○	○	<ul style="list-style-type: none"> 국외 고등학교 졸업(예정)자는 아래 서류 원본을 등기우편으로 제출, 블라인드 처리된 사본 1부 PDF 원서접수 사이트 업로드 ① 국외 고등학교 생활기록부 또는 성적증명서 원본 1부 ② 국외 고등학교 졸업(예정)증명서 또는 졸업장(Diploma) 원본 1부 ※ 오프라인 서류 제출 시 12쪽 블라인드 처리 항목 안내 참고 ※ 국외 고등학교 졸업(예정)자 서류 제출 유의사항(75쪽 참고)
학생부 미보유자 대체 서식	선택	○	-	<ul style="list-style-type: none"> 검정고시 합격자, 국외고 졸업(예정)자 선택 제출 「학생부 미보유자 대체서식」을 원서접수 사이트에서 온라인 입력, 블라인드 처리된 사본 1부 PDF 원서접수 사이트 업로드 ※ 작성시 학생부 미보유자 대체 서식에 기재되어 있는 유의사항을 반드시 확인

※ 제출서류 및 제출방법 유의사항 : 12쪽 참조

6. 선발원칙

구분	선발방법
1단계	서류종합평가 100%로 모집인원의 4배수 선발. 단, 합격선의 동점자는 모두 1단계 합격자로 선발
2단계	1단계 성적 70%와 면접평가 30%를 합산하여 총점 순으로 최종합격자를 선발

가. 본교가 정한 지원자격 미달자는 불합격 처리합니다.

나. 합격자의 미등록 등으로 결원이 발생할 경우, 총원합격자는 최초 합격자 발표 시 미리 발표한 해당 모집단위의 예비 순위에 따라 선발합니다.

다. 지원자 미달, 미등록 또는 등록포기로 인한 미충원 인원은 정시모집(추가모집 포함) 일반전형에서 선발합니다. 단, 신학과 미충원 인원은 정시모집 성신특별전형에서 선발합니다.

7. 동점자 처리기준

구분	모집단위	동점자 처리 순서
1단계	전 모집단위	합격선의 동점자는 모두 1단계 합격자로 선발
2단계	전 모집단위	① 면접평가 전공(계열)적합성 영역 우수자 ② 면접평가 인성 영역 우수자 ③ 면접평가 발전가능성 영역 우수자 ④ 서류종합평가 총점 우수자 ⑤ 서류종합평가 학업역량 영역 우수자 ⑥ 서류종합평가 전공(계열)적합성 영역 우수자 ⑦ 서류종합평가 인성 영역 우수자 ⑧ 서류종합평가 발전가능성 영역 우수자

※ 위의 동점자 처리기준에도 불구하고 동점자 발생 시에는 본교 입학전형위원회가 정하는 바에 따름

학생부종합(학교장추천전형)

1. 모집단위 및 모집인원

계열	모집단위	모집인원
자연과학	약학과	8
	의예과	25
	간호학과	16
계		49

2. 지원자격

국내 고등학교 졸업(예정)자로서 출신 고등학교장의 추천을 받은 자
(의예과 - 고교별 추천인원 1명 / 약학과, 간호학과 - 고교별 추천인원 제한 없음)

3. 대학수학능력시험 최저학력기준

모집단위	수능 최저학력기준
약학과	국어(화법과작문/언어와매체), 수학(미적분/기하), 영어, 과탐(1과목) 중 3개 영역 등급 합 5 이내
의예과	국어(화법과작문/언어와매체), 수학(미적분/기하), 영어, 과탐(2과목 평균) 중 3개 영역 등급 합 4 이내 및 한국사 4등급 이내¹⁾
간호학과	없음

※ 약학과, 의예과는 지정한 4개 영역에 반드시 응시하여야 함

1) 의예과 탐구영역 반영방법: 2과목 등급 평균을 소수점 첫째 자리에서 버림하여 반영

4. 전형방법

가. 전형요소 및 반영비율

구분	선발비율	서류종합평가			면접평가		
1단계	400%	100%			-		
		최고	최저	실질반영 비율			
		100	0	100%			
2단계	100%	70%			30%		
		최고	최저	실질반영 비율	최고	최저	실질반영 비율
		70	0	70%	30	0	30%

나. 서류종합평가

평가자료	평가요소 및 비율(%)		평가방법	평가자 구성
학생부	학업역량	35	학생부에 나타난 지원자의 역량을 평가요소에 따라 종합·정성평가	지원자 1인에 대해 2인의 입학사정관이 독립평가
	전공(계열)적합성	30		
	인성	20		
	발전가능성	15		

다. 면접평가

대상	평가자료	평가요소 및 비율(%)		평가방법	평가자 구성
1단계 합격자	학생부	전공(계열)적합성	50	지원자 제출서류 내용의 진실성을 확인하기 위한 10분 내외 개별 면접 (단, 의예과는 인·적성면접을 포함하여 개인별 20분 내외의 면접평가, 상황숙지를 위한 시간은 별도로 부여할 수 있음)	지원자 1인에 대해 2인 이상의 평가위원이 독립평가
		인성	30		
		발전가능성	20		

라. 학생부종합전형 안내: 73쪽 참조

5. 제출서류

제출 대상	구분	제출서류	제출방법		서류안내 및 방법
			온라인	등기우편	
전체 지원자	필수	온라인 제공 동의자	○	-	<ul style="list-style-type: none"> 2016년 2월 및 이후 졸업(예정)자는 원서접수 시 학생부 온라인 제공 동의 ※ 온라인 제공 동의 시 별도 제출하지 않음
		온라인 제공 미동의자 및 비대상교	○	○	<ul style="list-style-type: none"> 2016년 2월 및 이후 졸업(예정)자 중 학생부 온라인 제공 미동의자 및 학생부 온라인 제공 비대상교 졸업(예정)자 또는 2015년 2월 및 이전 고등학교 졸업자 ※ 학교생활기록부(원본대조필) 2부[2023. 9. 1.(금) 이후 발급분] : 등기우편 제출(원본 1부) 및 온라인 업로드(블라인드 처리된 사본 PDF 1부) ※ 국외 고등학교 재학 사실이 있는 자는 국외 고등학교 학교생활기록부 또는 성적증명서를 추가로 제출할 수 있음 ※ 오프라인 서류 제출 시 12쪽 블라인드 처리 항목 안내 참고
		추천자 명단	○	-	<ul style="list-style-type: none"> 대표교사 등록 및 명단 입력: 2023. 9. 18.(월) 09:00 ~ 9. 22.(금) 17:00 제출방법: 입학 홈페이지 별도 공지
조기졸업 예정자	필수	조기졸업 관련서류	-	○	<ul style="list-style-type: none"> 2024년 2월 국내 고등학교 조기졸업예정자는 조기졸업예정증명서 또는 조기졸업예정자 명단 1부를 서류제출 기한 내에 등기우편으로 제출 ※ 재학 고교에서 발급(고교에서 공문으로 명단 일괄 제출 가능)

※ 제출서류 및 제출방법 유의사항 : 12쪽 참조

6. 선발원칙

구분	선발방법
1단계	서류종합평가 100%로 모집인원의 4배수 선발. 단, 합격선의 동점자는 모두 1단계 합격자로 선발
2단계	1단계 성적 70%와 면접평가 30%를 합산하여 총점 순으로 최종합격자를 선발

가. 본교가 정한 지원자격 미달자는 불합격 처리합니다.

나. 합격자의 미등록 등으로 결원이 발생할 경우, 총원합격자는 최초 합격자 발표 시 미리 발표한 해당 모집단위의 예비 순위에 따라 선발합니다.

다. 지원자 미달, 미등록 또는 등록포기로 인한 미충원 인원은 정시모집(추가모집 포함) 일반전형에서 선발합니다.

7. 동점자 처리기준

구분	모집단위	동점자 처리 순서
1단계	전 모집단위	합격선의 동점자는 모두 1단계 합격자로 선발
2단계	전 모집단위	① 면접평가 전공(계열)적합성 영역 우수자 ② 면접평가 인성 영역 우수자 ③ 면접평가 발전가능성 영역 우수자 ④ 서류종합평가 총점 우수자 ⑤ 서류종합평가 학업역량 영역 우수자 ⑥ 서류종합평가 전공(계열)적합성 영역 우수자 ⑦ 서류종합평가 인성 영역 우수자 ⑧ 서류종합평가 발전가능성 영역 우수자

※ 위의 동점자 처리기준에도 불구하고 동점자 발생 시에는 본교 입학전형위원회가 정하는 바에 따름

8. 추천 관련 유의사항

가. 학생부종합(학교장추천전형) 지원 시 본인이 속한 고등학교와 사전협의가 반드시 필요합니다.

나. 지원자가 원서접수 후 추천을 받지 못한 경우 지원자격 미달로 처리됩니다.

다. 추천자 명단 입력 관련 안내는 9월 중 입학 홈페이지를 통해 별도 공지 예정입니다.

학생부종합(기회균형 I 전형)

1. 모집단위 및 모집인원

계열	모집단위		모집인원
인문사회	인문계열	국어국문학과	2
		철학과	2
		국사학과	2
	어문계열	영어영문학부	5
		중국어어문화학과	3
		일어일본문화학과	3
	사회과학계열	사회복지학과	3
		심리학과	3
		사회학과	2
		경영계열	경영학과
	국제·법정경계열	회계학과	3
		국제학부	5
		법학과	2
		경제학과	3
		행정학과	2

계열	모집단위		모집인원
자연과학	자연과학계열	화학과	3
		수학과	3
		물리학과	3
	생활과학계열	공간디자인·소비자학과	3
		의류학과	3
		아동학과	3
		식품영양학과	3
의생명과학과		3	
공학	ICT공학계열	컴퓨터정보공학부	5
		미디어기술콘텐츠학과	3
		정보통신전자공학부	5
	바이오융합공학계열	생명공학과	3
		에너지환경공학과	3
		바이오메디컬화학공학과	3
		인공지능학과	4
데이터사이언스학과		3	
계		96	

2. 지원자격

고등학교 졸업(예정)자 또는 법령에 의하여 고등학교 졸업 동등 이상의 학력이 있다고 인정된 자로서 원서접수 마감일 기준으로 아래의 지원자격 중 어느 하나에 해당되는 자

구분	지원자격
국가보훈대상자	「국가보훈기본법」 제3조 제2호에 따른 국가보훈대상자로서 국가보훈관계 법령에 따른 교육지원 대상자 ※ 보훈(지)청장이 발행하는 '대학입학 특별전형 대상자 증명서' 발급대상자
기초생활수급자	「국민기초생활보장법」 제2조 제1호, 제2호에 따른 수급(권)자
차상위계층지원 대상자	「국민기초생활보장법」 제2조 제10호(차상위계층)에 따른 차상위 본인부담경감, 차상위 자활, 차상위 장애인, 차상위계층 확인서 발급대상자
한부모가족지원 대상자	「한부모가족지원법」 제5조 및 제5조의 2에 따른 한부모가족증명서 발급대상자
자립지원 대상 아동	「아동복지법 시행령법」 제38조 제2항 해당자 ① 가정위탁보호 중인 자 ② 아동복지시설에서 보호 중인 자 ③ 보호조치가 종료되거나 해당 시설에서 퇴소한 지 5년이 지나지 않은 자
만학도	1989년 2월 28일 이전에 출생한 자
서해5도 학생	서해5도에 소재하는 고등학교 졸업(예정)자로서 다음의 어느 하나에 해당하는 자 ① 유형 1(6년): 서해5도에서 「민법」 제909조에 따른 친권자 또는 같은 법 제928조에 따른 후견인과 함께 거주하면서 서해5도에 설립된 중학교 및 고등학교의 모든 교육과정을 이수한 자 ② 유형 2(12년): 서해5도에 거주하면서 서해5도에 설립된 초등학교·중학교 및 고등학교의 모든 교육과정을 이수한 자 ※ 서해5도: 인천광역시 옹진군에 속하는 백령도, 대청도, 소청도, 연평도, 소연평도

구분	지원자격	
서해5도 학생	※ 서해5도 학생 지원자격 유의사항 가. 유형 1의 경우 학생 재학기간과 학생·부모 거주 총족 기간은 중학교 입학 시부터 고등학교 졸업 시까지, 유형 2의 경우 학생 재학기간과 학생 거주 총족 기간은 초등학교 입학 시부터 고등학교 졸업 시까지임 나. 재학기간과 거주기간은 연속된 연수만을 인정함 다. 전학 등으로 2개 이상의 학교에 재학한 경우 모두 상기 '서해5도 지역 학교'에 해당해야 함 라. 실제 거주여부, 지원 자격 확인을 위해 추가 서류를 요청하거나 방문 또는 실사할 수 있음 마. 최종 합격자는 고교 졸업일까지 반드시 상기 '서해5도 지역 학교' 지역에 거주해야 하고, 2024. 2. 23.(금)까지 이를 증빙할 수 있는 추가 서류를 제출해야 하며, 고교 졸업일까지 서해5도 지역에 거주 및 재학하지 않은 것으로 확인되면 합격 또는 입학은 취소함 바. 지원자격 특이사항(예시)	
	구분	지원자격이 특이한 경우(유형 1만 해당)
	부모의 이혼	(중학교 및 고교 재학기간 중에) 부모가 이혼한 경우 이혼 전 부모의 주소지와 이혼 후 지원자 본인과 부(모)의 주소지가 서해5도 지역이어야 함
	부모의 사망	① 부모 모두가 사망한 경우에는 부모와 지원자 모두가 법률상의 사망일 이전까지의 주소지가 서해5도 지역이어야 하며, 사망일 이후부터 지원자의 주소지가 서해5도 지역이어야 함 ② 부(모)가 사망한 경우에는 부(모)의 법률상 사망일 이전까지의 주소지가 서해5도 지역이어야 하며, 지원자 본인과 생존한 부(모)의 주소지가 서해5도 지역이어야 함
☞ 부모의 사망·실종·이혼 시 다음의 경우를 부모로 인정 - 부모의 사망·실종: 부 또는 모가 사망·실종한 경우 법률상 사망일·실종일 이후부터는 생존하는 부 또는 모, 부모 모두가 사망·실종한 경우 법률상 사망일·실종일 이후부터는 민법에서 정한 법률상의 친권이 있는 자 - 부모의 이혼: 법률상 이혼일 이후부터는 친권이 있는 부 또는 모, 친권과 양육권이 경합하는 경우에는 양육권을 가진 자 ☞ 입양: 입양자의 경우 입양일 이후부터는 친권이 있는 양부모를 부모로 인정하며, 친권과 양육권이 경합하는 경우에는 양육권을 가진 자를 부모로 인정함		

3. 대학수학능력시험 최저학력기준: 없음

4. 전형방법

가. 전형요소 및 반영비율

구분	선발비율	서류종합평가		
일괄합산	100%	100%		
		최고	최저	실질반영비율
		100	0	100%

나. 서류종합평가

평가자료	평가요소 및 비율(%)		평가방법	평가자 구성
학생부	학업역량	35	학생부에 나타난 지원자의 역량을 평가요소에 따라 종합·정성평가	지원자 1인에 대해 2인의 입학사정관이 독립평가
	전공(계열)적합성	30		
	인성	20		
	발전가능성	15		

다. 학생부종합전형 안내: 73쪽 참조

5. 제출서류

가. 공통서류

제출 대상	구분	제출서류		제출방법		서류안내 및 방법
				온라인	등기우편	
전체 지원자	필수	학교생활기록부	온라인 제공 동의자	○	-	<ul style="list-style-type: none"> 2016년 2월 및 이후 졸업(예정)자는 원서접수 시 학생부 온라인 제공 동의 ※ 온라인 제공 동의 시 별도 제출하지 않음
			온라인 제공 미동의자 및 비대상교	○	○	<ul style="list-style-type: none"> 2016년 2월 및 이후 졸업(예정)자 중 학생부 온라인 제공 미동의자 및 학생부 온라인 제공 비대상교 졸업(예정)자 또는 2015년 2월 및 이전 졸업자 ※ 학교생활기록부(원본대조필) 2부[2023. 9. 1.(금) 이후 발급분] : 등기우편 제출(원본 1부) 및 온라인 업로드(블라인드 처리된 사본 PDF 1부) ※ 국외 고등학교 재학 사실이 있는 자는 국외 고등학교 학교생활기록부 또는 성적증명서를 추가로 제출할 수 있음 ※ 오프라인 서류 제출 시 12쪽 블라인드 처리 항목 안내 참고
조기 졸업 예정자	필수	조기졸업 관련서류	-	○	<ul style="list-style-type: none"> 2024년 2월 국내 고등학교 조기졸업예정자는 조기졸업예정증명서 또는 조기졸업예정자 명단 1부를 서류제출 기한 내에 등기우편으로 제출 ※ 재학 고교에서 발급(고교에서 공문으로 명단 일괄 제출 가능) 	
검정고시 합격자	필수	검정고시 대입 전형 자료	온라인 제공 동의자	○	-	<ul style="list-style-type: none"> 2015년 1회차 ~ 2023년 1회차 고등학교 졸업학력 검정고시 합격자 중, 대입전형자료 온라인 제공 동의자는 별도 서류 제출하지 않음 ※ 나이스(www.neis.go.kr)를 통해 본인자료 확인 및 신청 ※ 검정고시 대입전형자료 온라인 제공 신청 안내(75쪽 참고)
			온라인 제공 미신청자	○	○	<ul style="list-style-type: none"> 검정고시 대입전형자료 온라인 제공 미신청자 또는 2014년 및 이전 고등학교 졸업학력 검정고시 합격자는 아래 서류 원본을 등기우편으로 제출, 블라인드 처리된 사본 1부 PDF 원서접수 사이트 업로드 ① 검정고시 합격증명서 2부[2023. 9. 1.(금) 이후 발급분]: [등기우편 제출(원본 1부) 및 온라인 업로드(블라인드 처리된 사본 PDF 1부)] ② 검정고시 성적증명서 2부[2023. 9. 1.(금) 이후 발급분]: [등기우편 제출(원본 1부) 및 온라인 업로드(블라인드 처리된 사본 PDF 1부)] ※ 오프라인 서류 제출 시 12쪽 블라인드 처리 항목 안내 참고
	선택	학교생활기록부	○	○	<ul style="list-style-type: none"> 고등학교 재학기간이 있는 자는 아래 서류를 추가로 제출할 수 있음 - 국내 고등학교 학교생활기록부(원본대조필) 2부: [등기우편 제출(원본 1부) 및 온라인 업로드(블라인드 처리된 사본 PDF 1부)] ※ 오프라인 서류 제출 시 12쪽 블라인드 처리 항목 안내 참고 	
		학생부 미보유자 대체 서식	○	-	<ul style="list-style-type: none"> 「학생부 미보유자 대체서식」을 원서접수 사이트에서 온라인 입력, 블라인드 처리된 사본 1부 PDF 원서접수 사이트 업로드 ※ 오프라인 서류 제출 시 12쪽 블라인드 처리 항목 안내 참고 ※ 작성시 학생부 미보유자 대체 서식에 기재되어 있는 유의사항을 반드시 확인 	

제출 대상	구분	제출서류	제출방법		서류안내 및 방법
			온라인	등기우편	
국외 고등학교 졸업 (예정)자	필수	국외고 대입전형자료	○	○	<ul style="list-style-type: none"> 국외 고등학교 졸업(예정)자는 아래 서류 원본을 등기우편으로 제출, 블라인드 처리된 사본 1부 PDF 원서접수 사이트 업로드 ① 국외 고등학교 생활기록부 또는 성적증명서 원본 1부 ② 국외 고등학교 졸업(예정)증명서 또는 졸업장(Diploma) 원본 1부 ※ 오프라인 서류 제출 시 12쪽 블라인드 처리 항목 안내 참고 ※ 국외 고등학교 졸업(예정)자 서류 제출 유의사항(75쪽 참고)
	선택	학교생활기록부	○	○	<ul style="list-style-type: none"> 고등학교 재학기간이 있는 자는 아래 서류를 추가로 제출할 수 있음 - 국내 고등학교 학교생활기록부(원본대조필) 2부: [등기우편 제출(원본 1부) 및 온라인 업로드(블라인드 처리된 사본 PDF 1부)] ※ 오프라인 서류 제출 시 12쪽 블라인드 처리 항목 안내 참고
	선택	학생부 미보유자 대체 서식	○	-	<ul style="list-style-type: none"> 국외 고등학교 졸업(예정)자 중 학교생활기록부가 없는 고등학교 졸업(예정)자의 경우 「학생부 미보유자 대체서식」을 원서접수 사이트에서 온라인 입력, 블라인드 처리된 사본 1부 PDF 원서접수 사이트 업로드 ※ 작성시 학생부 미보유자 대체 서식에 기재되어 있는 유의사항을 반드시 확인 ※ (교육부인가) 재외 한국학교 졸업(예정)자 제외

※ 제출서류 및 제출방법 유의사항 : 12쪽 참조

나. 지원자격별 서류

제출 대상	구분	제출방법		서류안내 및 방법
		온라인	등기우편	
국가보훈대상자	필수	-	○	<ul style="list-style-type: none"> 대학입학 특별전형 대상자 증명서 1부
기초생활수급자	필수	-	○	<ul style="list-style-type: none"> 국민기초생활보장수급자 증명서 1부 ※ 본인이 수급(권)자로 기재되도록 발급 ※ 2023. 9. 1.(금) 이후 발급분
차상위계층 대상자	필수	-	○	<ul style="list-style-type: none"> 선택필수(택1) ① 차상위 본인부담경감대상자 증명서 1부 ② 차상위계층 확인서 1부 ③ 자활근로자 확인서 1부 ④ 장애인연금, 장애수당, 장애아동수당 대상자 확인서 1부 ▪ 추가서류(증명서 상 발급대상자가 지원자 본인이 아닐 경우에 한함) ① 가족관계증명서 1부(지원자의 부 또는 모 기준) ② 주민등록표등본 1부(지원자가 세대원으로 포함) ※ 2023. 9. 1.(금) 이후 발급분
한부모가족지원 대상자	필수	-	○	<ul style="list-style-type: none"> 한부모가족증명서 1부 ※ 본인이 수급(권)자로 기재되도록 발급 ▪ 추가서류(증명서 상 발급대상자가 지원자 본인이 아닐 경우에 한함) ① 가족관계증명서 1부(지원자의 부 또는 모 기준) ② 주민등록표등본 1부(지원자가 세대원으로 포함) ※ 2023. 9. 1.(금) 이후 발급분
자립지원 대상 아동	필수	-	○	<ul style="list-style-type: none"> 선택필수(택1) ① 재원증명서(아동양육시설, 그룹홈) 1부 ② 가정위탁보호 확인서 1부 ③ 보호종료 확인서 1부 ※ 2023. 9. 1.(금) 이후 발급분
서해5도학생 유형1 (6년)	필수	-	○	<ul style="list-style-type: none"> 중학교 학교생활기록부 (학교소재지 표기) ※ 학교생활기록부 원본대조필 1부[2023. 9. 1.(금) 이후 발급분]를 서류제출 기한 내에 등기우편으로 제출함 ▪ 서해5도 학생 지원자격 확인서 (본교 입학 홈페이지에서 서식 파일을 다운로드 받아 작성한 뒤 소속 고등학교 직인 날인) ▪ 가족관계증명서 1부(지원자의 부 또는 모 기준) ▪ 주민등록표초본(지원자 부모와 본인 각각 제출, 주소변동사항 명시)

제출 대상	구분	제출방법		서류안내 및 방법										
		온라인	등기우편											
서해5도학생 유형1 (6년)	필수	-	○	<ul style="list-style-type: none"> 지원자격 특이사항 추가서류: 유형1 해당자 <table border="1"> <thead> <tr> <th>구분</th> <th>제출서류</th> </tr> </thead> <tbody> <tr> <td>부모 이혼</td> <td>① 부 또는 모 혼인관계증명서(지원자의 양육권자 기준) 1부 ② 지원자 본인의 기본증명서(친권자/양육권자 확인 가능하도록 발급) 1부 ③ 지원자의 양육권자가 재혼한 경우 재혼한 배우자의 주민등록표 초본 1부</td> </tr> <tr> <td>부(모) 또는 부모 사망</td> <td>① 사망한 부(모 또는 부모)의 기본증명서 또는 제적 등본 1부 ② 생존한 부 또는 모의 혼인관계증명서 1부 ③ 지원자의 양육권자가 재혼한 경우 재혼한 배우자의 주민등록표 초본 1부</td> </tr> <tr> <td>입양</td> <td>입양관계증명서(지원자 기준) 1부</td> </tr> <tr> <td>양자</td> <td>친양자입양관계증명서(지원자 기준) 1부</td> </tr> </tbody> </table> <p>※ 위 서류는 읍·면·동주민센터 또는 대한민국법원 전자가족관계등록시스템 (https://efamily.scourt.go.kr)에서 발급 가능</p> <ul style="list-style-type: none"> - 특이사항의 경우 위 서류 외에 양육권 판결문 등 추가서류를 요구할 수 있음 - 친권과 양육권이 경합하는 경우는 양육권을 가진 자를 기준으로 함 - 부(또는 모)의 실종인 경우에는 법률상 실종일 이후부터 생존하는 모(또는 부)를 기준으로 함 	구분	제출서류	부모 이혼	① 부 또는 모 혼인관계증명서(지원자의 양육권자 기준) 1부 ② 지원자 본인의 기본증명서(친권자/양육권자 확인 가능하도록 발급) 1부 ③ 지원자의 양육권자가 재혼한 경우 재혼한 배우자의 주민등록표 초본 1부	부(모) 또는 부모 사망	① 사망한 부(모 또는 부모)의 기본증명서 또는 제적 등본 1부 ② 생존한 부 또는 모의 혼인관계증명서 1부 ③ 지원자의 양육권자가 재혼한 경우 재혼한 배우자의 주민등록표 초본 1부	입양	입양관계증명서(지원자 기준) 1부	양자	친양자입양관계증명서(지원자 기준) 1부
				구분	제출서류									
부모 이혼	① 부 또는 모 혼인관계증명서(지원자의 양육권자 기준) 1부 ② 지원자 본인의 기본증명서(친권자/양육권자 확인 가능하도록 발급) 1부 ③ 지원자의 양육권자가 재혼한 경우 재혼한 배우자의 주민등록표 초본 1부													
부(모) 또는 부모 사망	① 사망한 부(모 또는 부모)의 기본증명서 또는 제적 등본 1부 ② 생존한 부 또는 모의 혼인관계증명서 1부 ③ 지원자의 양육권자가 재혼한 경우 재혼한 배우자의 주민등록표 초본 1부													
입양	입양관계증명서(지원자 기준) 1부													
양자	친양자입양관계증명서(지원자 기준) 1부													
서해5도학생 유형2 (12년)	필수	-	○	<ul style="list-style-type: none"> 초등학교·중학교 학교생활기록부(학교소재지 표기) ※ 학교생활기록부 원본대조필 1부(2023. 9. 1.(금) 이후 발급분)를 서류제출 기한 내에 등기우편으로 제출함 서해5도 학생 지원자격 확인서 1부 (본교 입학 홈페이지에서 서식 파일을 다운로드 받아 작성한 뒤 소속 고등학교 직인 날인) 주민등록표초본 1부(지원자 본인 기준, 주소변동사항 명시) 										

※ 제출서류 및 제출방법 유의사항 : 12쪽 참조

6. 선발원칙

- 가. 서류종합평가 총점 순으로 최종합격자를 선발합니다.
- 나. 본교가 정한 지원자격 미달자는 불합격 처리합니다.
- 다. 합격자의 미등록 등으로 결원이 발생할 경우, 총원합격자는 최초 합격자 발표 시 미리 발표한 해당 모집단위의 예비 순위에 따라 선발합니다.
- 라. 지원자 미달, 미등록 또는 등록포기로 인한 미충원 인원은 정시모집(추가모집 포함) 일반전형에서 선발합니다.

7. 동점자 처리기준

구분	모집단위	동점자 처리 순서
일괄 합산	전 모집단위	① 서류종합평가 학업역량 영역 우수자 ② 서류종합평가 전공(계열)적합성 영역 우수자 ③ 서류종합평가 인성 영역 우수자 ④ 서류종합평가 발전가능성 영역 우수자

※ 위의 동점자 처리기준에도 불구하고 동점자 발생 시에는 본교 입학전형위원회가 정하는 바에 따름

학생부종합(기회균형표전형)(정원외)

1. 모집단위 및 모집인원

계열	모집단위	모집인원
자연과학	약학과	3
계		3

2. 지원자격

고등학교 졸업(예정)자 또는 법령에 의하여 고등학교 졸업 동등 이상의 학력이 있다고 인정된 자로서 원서접수 마감일 기준으로 아래의 사항 중 어느 하나에 해당되는 자

구분	지원자격
기초생활수급자	「국민기초생활보장법」 제2조 제1호, 제2호에 따른 수급(권)자
차상위계층지원 대상자	「국민기초생활보장법」 제2조 제10호(차상위계층)에 따른 차상위 본인부담경감, 차상위 자활, 차상위 장애인, 차상위계층 확인서 발급대상자
한부모가족지원 대상자	「한부모가족지원법」 제5조 및 제5조의 2에 따른 한부모가족 확인서 발급대상자

3. 대학수학능력시험 최저학력기준

모집단위	수능 최저학력기준
약학과	국어(화법과작문/언어와매체), 수학(미적분/기하), 영어, 과탐(1과목) 중 3개 영역 등급 합 7 이내

※ 지정한 4개 영역에 반드시 응시하여야 함

4. 전형방법

가. 전형요소 및 반영비율

구분	선발비율	서류종합평가		
		최고	최저	실질반영비율
일괄합산	100%	100%		
		100	0	100%

나. 서류종합평가

평가자료	평가요소 및 비율(%)		평가방법	평가자 구성
	평가요소	비율(%)		
학생부	학업역량	35	학생부에 나타난 지원자의 역량을 평가요소에 따라 종합·정성평가	지원자 1인에 대해 2인의 입학사정관이 독립평가
	전공(계열)적합성	30		
	인성	20		
	발전가능성	15		

다. 학생부종합전형 안내: 73쪽 참조

5. 제출서류

가. 공통서류

제출 대상	구분	제출서류		제출방법		서류안내 및 방법
				온라인	등기우편	
전체 지원자	필수	학교생활기록부	온라인 제공 동의자	○	-	<ul style="list-style-type: none"> 2016년 2월 및 이후 졸업(예정)자는 원서접수 시 학생부 온라인 제공 동의 ※ 온라인 제공 동의 시 별도 제출하지 않음
			온라인 제공 미동의자 및 비대상교	○	○	<ul style="list-style-type: none"> 2016년 2월 및 이후 졸업(예정)자 중 학생부 온라인 제공 미동의자 및 학생부 온라인 제공 비대상교 졸업(예정)자 또는 2015년 2월 및 이전 졸업자 ※ 학교생활기록부(원본대조필) 2부[2023. 9. 1.(금) 이후 발급분] : 등기우편 제출(원본 1부) 및 온라인 업로드(블라인드 처리된 사본 PDF 1부) ※ 국외 고등학교 재학 사실이 있는 자는 국외 고등학교 학교생활기록부 또는 성적증명서를 추가로 제출할 수 있음 ※ 오프라인 서류 제출 시 12쪽 블라인드 처리 항목 안내 참고
조기 졸업 예정자	필수	조기졸업 관련서류		-	○	<ul style="list-style-type: none"> 2024년 2월 국내 고등학교 조기졸업예정자는 조기졸업예정증명서 또는 조기졸업예정자 명단 1부를 서류제출 기한 내에 등기우편으로 제출 ※ 재학 고교에서 발급(고교에서 공문으로 명단 일괄 제출 가능)
검정고시 합격자	필수	검정고시 대입전형자료	온라인 제공 동의자	○	-	<ul style="list-style-type: none"> 2015년 1회차 ~ 2023년 1회차 고등학교 졸업학력 검정고시 합격자 중, 대입전형자료 온라인 제공 동의자는 별도 서류 제출하지 않음 ※ 나이스(www.neis.go.kr)를 통해 본인자료 확인 및 신청 ※ 검정고시 대입전형자료 온라인 제공 신청 안내(75쪽 참고)
			온라인 제공 미신청자	○	○	<ul style="list-style-type: none"> 검정고시 대입전형자료 온라인 제공 미신청자 또는 2014년 및 이전 고등학교 졸업학력 검정고시 합격자는 아래 서류 원본을 등기우편으로 제출, 블라인드 처리된 사본 1부 PDF 원서접수 사이트 업로드 ① 검정고시 합격증명서 2부[2023. 9. 1.(금) 이후 발급분]: [등기우편 제출(원본 1부) 및 온라인 업로드(블라인드 처리된 사본 PDF 1부)] ② 검정고시 성적증명서 2부[2023. 9. 1.(금) 이후 발급분]: [등기우편 제출(원본 1부) 및 온라인 업로드(블라인드 처리된 사본 PDF 1부)] ※ 오프라인 서류 제출 시 12쪽 블라인드 처리 항목 안내 참고
	선택	학교생활기록부	○	○	<ul style="list-style-type: none"> 고등학교 재학기간이 있는 자는 아래 서류를 추가로 제출할 수 있음 - 국내 고등학교 학교생활기록부(원본대조필) 2부: [등기우편 제출(원본 1부) 및 온라인 업로드(블라인드 처리된 사본 PDF 1부)] ※ 오프라인 서류 제출 시 12쪽 블라인드 처리 항목 안내 참고 	
		학생부 미보유자 대체 서식	○	-	<ul style="list-style-type: none"> 「학생부 미보유자 대체서식」을 원서접수 사이트에서 온라인 입력, 블라인드 처리된 사본 1부 PDF 원서접수 사이트 업로드 ※ 오프라인 서류 제출 시 12쪽 블라인드 처리 항목 안내 참고 ※ 작성시 학생부 미보유자 대체 서식에 기재되어 있는 유의사항을 반드시 확인 	
국외 고등학교 졸업 (예정)자	필수	국외고 대입전형자료		○	○	<ul style="list-style-type: none"> 국외 고등학교 졸업(예정)자는 아래 서류 원본을 등기우편으로 제출, 블라인드 처리된 사본 1부 PDF 원서접수 사이트 업로드 ① 국외 고등학교 생활기록부 또는 성적증명서 원본 1부 ② 국외 고등학교 졸업(예정)증명서 또는 졸업장(Diploma) 원본 1부 ※ 오프라인 서류 제출 시 12쪽 블라인드 처리 항목 안내 참고 ※ 국외 고등학교 졸업(예정)자 서류 제출 유의사항(75쪽 참고)
	선택	학교생활기록부		○	○	<ul style="list-style-type: none"> 고등학교 재학기간이 있는 자는 아래 서류를 추가로 제출할 수 있음 - 국내 고등학교 학교생활기록부(원본대조필) 2부: [등기우편 제출(원본 1부) 및 온라인 업로드(블라인드 처리된 사본 PDF 1부)] ※ 오프라인 서류 제출 시 12쪽 블라인드 처리 항목 안내 참고

제출 대상	구분	제출서류	제출방법		서류안내 및 방법
			온라인	등기우편	
국외 고등학교 졸업 (예정)자	선택	학생부 미보유자 대체 서식	○	-	<ul style="list-style-type: none"> 국외 고등학교 졸업(예정)자 중 학교생활기록부가 없는 고등학교 졸업(예정)자의 경우 「학생부 미보유자 대체서식」을 원서접수 사이트에서 온라인 입력, 블라인드 처리된 사본 1부 PDF 원서접수 사이트 업로드 ※ 작성시 학생부 미보유자 대체 서식에 기재되어 있는 유의사항을 반드시 확인 ※ (교육부인가) 재외 한국학교 졸업(예정)자 제외

※ 제출서류 및 제출방법 유의사항 : 12쪽 참조

나. 지원자격별 서류

제출대상	구분	제출방법		서류안내 및 방법
		온라인	등기우편	
기초생활수급자	필수	-	○	<ul style="list-style-type: none"> 국민기초생활보장수급자 증명서 1부 ※ 본인이 수급(권)자로 기재되도록 발급 ※ 2023. 9. 1.(금) 이후 발급분
차상위계층지원 대상자	필수	-	○	<ul style="list-style-type: none"> 선택필수(택1) <ol style="list-style-type: none"> 차상위 본인부담경감대상자 증명서 1부 차상위계층 확인서 1부 자활근로자 확인서 1부 장애인연금, 장애수당, 장애아동수당 대상자 확인서 1부 추가서류(증명서 상 발급대상자가 지원자 본인이 아닐 경우에 한함) <ol style="list-style-type: none"> 가족관계증명서 1부(지원자의 부 또는 모 기준) 주민등록표등본 1부(지원자가 세대원으로 포함) ※ 2023. 9. 1.(금) 이후 발급분
한부모가족지원 대상자	필수	-	○	<ul style="list-style-type: none"> 한부모가족증명서 1부 ※ 본인이 수급(권)자로 기재되도록 발급 추가서류(증명서 상 발급대상자가 지원자 본인이 아닐 경우에 한함) <ol style="list-style-type: none"> 가족관계증명서 1부(지원자의 부 또는 모 기준) 주민등록표등본 1부(지원자가 세대원으로 포함) ※ 2023. 9. 1.(금) 이후 발급분

※ 제출서류 및 제출방법 유의사항 : 12쪽 참조

6. 선발원칙

- 가. 서류종합평가 총점 순으로 최종합격자를 선발합니다.
- 나. 본교가 정한 지원자격 미달자는 불합격 처리합니다.
- 다. 합격자의 미등록 등으로 결원이 발생할 경우, 충원합격자는 최초 합격자 발표 시 미리 발표한 해당 모집단위의 예비 순위에 따라 선발합니다.
- 라. 지원자 미달, 미등록 또는 등록포기로 인한 미충원 인원은 정시모집(추가모집 포함) 수능(기회균형Ⅱ전형)에서 선발합니다.

7. 동점자 처리기준

구분	모집단위	동점자 처리 순서
일괄 합산	전 모집단위	① 서류종합평가 학업역량 영역 우수자 ② 서류종합평가 전공(계열)적합성 영역 우수자 ③ 서류종합평가 인성 영역 우수자 ④ 서류종합평가 발전가능성 영역 우수자

※ 위의 동점자 처리기준에도 불구하고 동점자 발생 시에는 본교 입학전형위원회가 정하는 바에 따름

학생부종합(농어촌학생전형)(정원외)

1. 모집단위 및 모집인원

계열	모집단위		모집인원	계열	모집단위		모집인원
인문사회	인문계열	국어국문학과	6	자연과학	자연과학계열	화학과	6
		철학과				수학과	
		국사학과				물리학과	
	어문계열	영어영문학부	6		생활과학계열	공간디자인·소비자학과	6
		중국어언문문화학과				의류학과	
		일어일본문화학과				아동학과	
		프랑스어문화학과		식품영양학과			
	사회과학계열	사회복지학과	6	의생명과학과		3	
		심리학과		ICT공학계열	컴퓨터정보공학부	6	
		사회학과			미디어기술콘텐츠학과		
	경영계열	경영학과	6	공학	바이오융합공학계열	생명공학과	6
		회계학과				에너지환경공학과	
	국제·법정경계열	국제학부	6			인공지능학과	
		법학과		데이터사이언스학과		2	
		경제학과		자연과학	약학과	2	
		행정학과		인문사회	신학과	2	
계						66	

2. 지원자격

국내 고등학교 졸업(예정)자로서 아래의 지원자격 중 어느 하나에 해당하는 자

※ 단, 신학과 지원자 중 성직지망자는 영세 후 만 3년 이상 경과한 자에 한하며, 일반 지원자는 가톨릭 사제의 추천을 받은 남녀 가톨릭신자에 한함

구분	지원자격
유형1 (6년)	학생 본인이 농어촌지역에 소재한 학교에서 중학교 입학 시부터 고등학교 졸업 시까지 전 교육과정을 연속으로 이수하고, 같은 기간 부·모·학생(본인) 모두가 농어촌지역에 거주한 자
유형2 (12년)	학생 본인이 농어촌지역에 소재한 학교에서 초·중·고 전 교육과정을 이수하고, 같은 기간 본인이 농어촌지역에 거주한 자

※ 농어촌지역: 지방자치법 제3조에 따른 읍·면 지역 및 도서벽지 교육진흥법 제2조에 따른 도서벽지 지역

- 가. 유형 1의 경우 학생 재학기간과 학생·부모 거주 총족 기간은 중학교 입학 시부터 고등학교 졸업 시까지, 유형 2의 경우 학생 재학기간과 학생 거주 총족 기간은 초등학교 입학 시부터 고등학교 졸업 시까지임
- 나. 재학기간과 거주기간은 연속된 연수만을 인정함(학업 중단 후 재입학할 경우에도 거주기간은 중간 단절 없이 연속되어야 함)
- 다. 전학 등으로 2개 이상의 학교에 재학한 경우 모두 상기 '농어촌 지역, 도서·벽지 지역 학교'에 해당해야 함
- 라. 행정구역 개편 등으로 '초·중·고교 재학기간 중 또는 졸업 후' 읍·면 지역이 동으로 변경 또는 도서·벽지 지역이 해제된 경우 초·중·고교 재학기간 동안 해당 지역을 읍·면 또는 도서·벽지 지역으로 인정
- 마. 실제 거주 여부, 지원 자격 확인을 위해 추가 서류를 요청하거나 방문 또는 실사할 수 있음
- 바. 최종 합격자는 고교 졸업일까지 반드시 상기 '농어촌 지역, 도서·벽지 지역 학교' 지역에 거주해야 하며, 이를 증빙할 수 있는 추가 서류를 제출해야 함

사. 「초·중등교육법시행령」 제90조에 속하는 특수목적고(과학고, 외국어고, 국제고, 예술고, 체육고) 졸업(예정)자, 검정고시 합격자, 「평생교육법」 제31조에 따른 학력인정 평생교육시설 및 비인가 대안학교 졸업(예정)자 지원 불가

아. 지원자격 특이사항(예시)

구분	지원자격이 특이한 경우(유형 1만 해당)
부모의 이혼	(중·고교 재학기간 중에) 부모가 이혼한 경우 이혼 전 부모의 주소지와 이혼 후 지원자 본인과 부(모)의 주소지가 농어촌지역 또는 도서·벽지이어야 함
부모의 사망	① 부모 모두가 사망한 경우에는 부모와 지원자 모두가 법률상의 사망일 이전까지의 주소지가 농어촌지역 또는 도서·벽지이어야 하며, 사망일 이후부터 지원자의 주소지가 농어촌지역 또는 도서·벽지이어야 함 ② 부(모)가 사망한 경우에는 부(모)의 법률상 사망일 이전까지의 주소지가 농어촌지역 또는 도서·벽지이어야 하며, 지원자 본인과 생존한 부(모)의 주소지가 농어촌지역 또는 도서·벽지이어야 함

※ 행정구역(읍·면)의 적용

- 고등학교(초,중학교) 재학 당시의 행정구역(읍·면) 단위를 기준으로 적용함
- 고등학교(초,중학교) 재학 중 또는 졸업 이후 읍·면이 동(洞)으로 행정구역이 개편 또는 도서·벽지 지역이 해제된 경우, 개편된 동(洞)지역을 읍·면지역 또는 도서·벽지 지역으로 인정함
- 2개 이상의 학교에서 재학한 경우에 해당 학교 모두 반드시 읍·면 지역에 소재하는 학교이어야 하나, 동일한 읍·면 지역이 아니어도 됨
- 지원자 본인 및 부모의 거주지, 재학한 학교 소재지가 동일한 읍·면 지역 또는 도서·벽지 지역이 아니어도 됨

3. 대학수학능력시험 최저학력기준

모집단위	수능 최저학력기준
전 모집단위 (약학과 제외)	없음
약학과	국어(화법과작문/언어와매체), 수학(미적분/기하), 영어, 과탐(1과목) 중 3개 영역 등급 합 7 이내

※ 약학과는 지정한 4개 영역에 반드시 응시하여야 함

4. 전형방법

가. 전형요소 및 반영비율

구분	선발비율	서류종합평가		
		최고	최저	실질반영비율
일괄합산	100%	100	0	100%

※ 신학과 교리문답 추가 실시(합격/불합격 자료로만 활용)

나. 서류종합평가

평가자료	평가요소 및 비율(%)		평가방법	평가자 구성
학생부	학업역량	35	학생부에 나타난 지원자의 역량을 평가요소에 따라 종합·정성평가	지원자 1인에 대해 2인의 입학사정관이 독립평가
	전공(계열)적합성	30		
	인성	20		
	발전가능성	15		

다. 학생부종합전형 안내: 73쪽 참조

5. 제출서류

가. 공통서류

제출 대상	구분	제출서류		제출방법		서류안내 및 방법
		제출서류	온라인	등기우편		
전체 지원자	필수	지원자격 확인서		-	○	▪ 본교 소정양식, 본교 입학 홈페이지에서 서식을 내려 받아 작성
		학교 생활 기록부	온라인 제공 동의자	○	-	▪ 2016년 2월 및 이후 졸업(예정)자는 원서접수 시 학생부 온라인 제공 동의 ※ 온라인 제공 동의 시 별도 제출하지 않음
			온라인 제공 미동의자 및 비대상교	○	○	▪ 2016년 2월 및 이후 졸업(예정)자 중 학생부 온라인 제공 미동의자 및 학생부 온라인 제공 비대상교 졸업(예정)자 또는 2015년 2월 및 이전 졸업자 ※ 학교생활기록부(원본대조필) 2부[2023. 9. 1.(금) 이후 발급분] : 등기우편 제출(원본 1부) 및 온라인 업로드(블라인드 처리된 사본 PDF 1부) ※ 오프라인 서류 제출 시 12쪽 블라인드 처리 항목 안내 참고
		중학교 학교생활기록부		-	○	▪ 반드시 원본 대조필, 학교장 직인 날인 ※ 학교생활기록부 원본대조필 1부[2023. 9. 1.(금) 이후 발급분]를 서류제출 기한 내에 제출함

※ 제출서류 및 제출방법 유의사항 : 12쪽 참조

나. 지원자격별 서류

구분	제출서류	제출방법		서류안내 및 방법
		온라인	등기우편	
유형1 (6년)	가족관계증명서	-	○	▪ 가족관계증명서(지원자 기준) 1부[2023. 9. 1.(금) 이후 발급분]
	주민등록표초본 (지원자, 부, 모)	-	○	▪ 지원자·부모 주민등록표초본 각 1부[2023. 9. 1.(금) 이후 발급분] ※ 반드시 중·고교 재학기간 중 부모 및 학생의 모든 거주지 주소가 표기되어야 함
유형2 (12년)	초등학교 학교생활기록부	-	○	▪ 초등학교 학교생활기록부 1부[2023. 9. 1.(금) 이후 발급분] ※ 원본대조필 및 학교장 직인날인
	주민등록표초본 (지원자)	-	○	▪ 지원자 주민등록표초본 1부[2023. 9. 1.(금) 이후 발급분] ※ 반드시 초·중·고교 재학기간 중 학생의 모든 거주지 주소가 표기되어야 함

※ 제출서류 및 제출방법 유의사항 : 12쪽 참조

다. 지원자격 특이사항 추가 제출서류

구분	제출서류
부모 이혼	① 부 또는 모 혼인관계증명서(지원자의 양육권자 기준) 1부 ② 지원자 본인의 기본증명서(친권자/양육권자 확인 가능하도록 발급) 1부 ③ 지원자의 양육권자가 재혼한 경우 재혼한 배우자의 주민등록표초본 1부
부(모) 또는 부모 사망	① 사망한 부(모 또는 부모)의 기본증명서 또는 제적 등본 1부 ② 생존한 부 또는 모의 혼인관계증명서 1부 ③ 지원자의 양육권자가 재혼한 경우 재혼한 배우자의 주민등록표초본 1부
입양	입양관계증명서(지원자 기준) 1부
양자	친양자입양관계증명서(지원자 기준) 1부

※ 모든 제출 서류는 2023. 9. 1.(금) 이후 발급된 것이어야 함

※ 위 서류는 읍·면·동주민센터 발행 또는 대한민국법원 전자가족관계등록시스템(<https://efamily.scourt.go.kr>)에서 발급 가능

※ 특이사항의 경우 위 서류 외에 양육권 판결문 등 추가서류를 요구할 수 있음

※ 친권과 양육권이 경합하는 경우는 양육권을 가진 자를 기준으로 함

※ 부(또는 모)의 실종인 경우에는 법률상 실종일 이후부터 생존하는 모(또는 부)를 기준으로 함

라. 신학과 추가 제출서류

제출서류	제출방법	비고
추천인 확인서	등기우편 또는 방문 제출	<ul style="list-style-type: none"> • '추천인 확인서'는 신학과 별도 양식 사용 • 성신교정 홈페이지(https://songsin.catholic.ac.kr) → 입학안내 → '추천인 확인서' 양식을 내려 받아 작성 • 교구성직지방자는 소속 교구 성소국에서 제출하는 추천자 명단으로 대체
세례성사증명서		<ul style="list-style-type: none"> • 세례성사증명서 1부

※ 제출서류 및 제출방법 유의사항 : 12쪽 참조

6. 선발원칙

- 가. 서류종합평가 총점 순으로 최종합격자를 선발합니다.
- 나. 본교가 정한 지원자격 미달자는 불합격 처리합니다.
- 다. 합격자의 미등록 등으로 결원이 발생할 경우, 충원합격자는 최초 합격자 발표 시 미리 발표한 해당 모집단위의 예비 순위에 따라 선발합니다.
- 라. 지원자 미달, 미등록 또는 등록포기로 인한 미충원 인원은 정시모집(추가모집 포함) 수능(농어촌학생전형)에서 선발합니다.

7. 동점자 처리기준

구분	모집단위	동점자 처리 순서
일괄 합산	전 모집단위	① 서류종합평가 학업역량 영역 우수자 ② 서류종합평가 전공(계열)적합성 영역 우수자 ③ 서류종합평가 인성 영역 우수자 ④ 서류종합평가 발전가능성 영역 우수자

※ 위의 동점자 처리기준에도 불구하고 동점자 발생 시에는 본교 입학전형위원회가 정하는 바에 따름

8. 합격자 유의사항

- 가. 농어촌지역 또는 도서·벽지 실제 거주를 확인하기 위하여 해당 거주지역을 직접 방문하여 확인 조사를 할 수 있으며, 주소 위장 전입 등 부정한 방법으로 합격 또는 입학한 사실이 확인될 경우에는 입학한 후라도 합격 또는 입학이 취소됨
- 나. <유형1> 최종 합격자는 고교 졸업일까지 부모·지원자 모두 농어촌지역 또는 도서·벽지에 계속 거주하여야 함
- 다. <유형2> 최종 합격자는 고교 졸업일까지 지원자가 농어촌지역 또는 도서·벽지에 계속 거주하여야 함
- 라. 합격자 추가서류 제출

1) 제출서류

구분	제출서류
유형1(6년)	<ul style="list-style-type: none"> • 부모·지원자의 주민등록표초본 각 1부 (고교 졸업일까지 전적 주소지가 모두 기재된 것) • 고교 졸업증명서 1부 (고교 졸업일 필수 표시) ※ 고교 졸업일 이후 발급분에 한함
유형2(12년)	<ul style="list-style-type: none"> • 지원자의 주민등록표초본 1부 (고교 졸업일까지 전적 주소지가 모두 기재된 것) • 고교 졸업증명서 1부 (고교 졸업일 필수 표시) ※ 고교 졸업일 이후 발급분에 한함

2) 제출기한 : 고교 졸업 이후 2024. 2. 23.(금) 까지

3) 제출방법 : 등기우편 발송

모집단위	주소	비고
전 모집단위 (신학과 제외)	(14662) 경기도 부천시 지봉로 43 가톨릭대학교 성심교정 미카엘관 H308호 입학처(입학팀)	제출서류 우측 상단에 성명, 지원 모집단위 및 수험번호 반드시 기재
신학과	(03083) 서울시 종로구 창경궁로 296-12 가톨릭대학교 성신교정 대학본부 교학팀	

학생부종합(특성화고교 졸업자전형)(정원외)

1. 모집단위 및 모집인원

계열	모집단위		모집인원
인문사회	경영계열	경영학과	8
		회계학과	
자연과학	생활과학계열	공간디자인소비자학과	8
		의류학과	
		아동학과	
		식품영양학과	
공학	ICT공학계열	컴퓨터정보공학부	9
		미디어기술콘텐츠학과	
		정보통신전자공학부	
계			25

2. 지원자격

「초·중등교육법 시행령」 제91조 제1항에 따른 특성화고등학교(자연현장실습 등 체험 위주의 교육을 전문으로 실시하는 고등학교 제외)의 교육과정을 이수한 졸업(예정)자로서, 아래의 사항 중 어느 하나에 해당하는 자

가. 지원 모집단위에 해당하는 특성화고교 동일계열 기준학과를 이수한 자

나. 지원 모집단위에 해당하는 특성화고교 동일계열 기준학과를 이수하지 않았으나, 특성화고등학교에서 지원 모집단위와 관련된 전문교과를 30단위 이상 이수한 자

※ 특성화고등학교는 특성화고 및 특성화고와 같은 교육과정을 운영하는 일반고(종합고 포함)를 의미함

※ 산업수요 맞춤형 고등학교(마이스터고), 평생교육법에 따른 학력인정 평생교육시설 졸업(예정)자는 지원할 수 없음

3. 대학수학능력시험 최저학력기준: 없음

4. 전형방법

가. 전형요소 및 반영비율

구분	선발비율	서류종합평가		
		최고	최저	실질반영비율
일괄합산	100%	100%		
		100	0	100%

나. 서류종합평가

평가자료	평가요소 및 비율(%)		평가방법	평가자 구성
학생부	학업역량	35	학생부에 나타난 지원자의 역량을 평가요소에 따라 종합·정성평가	지원자 1인에 대해 2인의 입학사정관이 독립평가
	전공(계열)적합성	30		
	인성	20		
	발전가능성	15		

다. 학생부종합전형 안내: 73쪽 참조

5. 제출서류

제출 대상	구분	제출서류	제출방법		서류안내 및 방법
			온라인	등기우편	
고등학교 졸업(예정)자	필수	학교생활기록부	○	-	<ul style="list-style-type: none"> 2016년 2월 및 이후 졸업(예정)자는 원서접수 시 학생부 온라인 제공 동의 ※ 온라인 제공 동의 시 별도 제출하지 않음
		온라인 제공 미동의자 및 비대상교	○	○	<ul style="list-style-type: none"> 2016년 2월 및 이후 졸업(예정)자 중 학생부 온라인 제공 미동의자 또는 2015년 2월 및 이전 졸업자 ※ 학교생활기록부(원본대조필) 2부[2023. 9. 1.(금) 이후 발급분] : 등기우편 제출(원본 1부) 및 온라인 업로드(블라인드 처리된 사본 PDF 1부) ※ 오프라인 서류 제출 시 12쪽 블라인드 처리 항목 안내 참고
조기졸업 예정자	필수	조기졸업관련 서류	-	○	<ul style="list-style-type: none"> 2024년 2월 국내 고등학교 조기졸업예정자는 조기졸업예정증명서 또는 조기졸업예정자 명단 1부를 서류제출 기한 내에 등기우편으로 제출 ※ 재학 고교에서 발급(고교에서 공문으로 명단 일괄 제출 가능)

※ 제출서류 및 제출방법 유의사항 : 12쪽 참조

6. 선발원칙

가. 서류종합평가 총점 순으로 최종합격자를 선발합니다.

나. 본교가 정한 지원자격 미달자는 불합격 처리합니다.

다. 합격자의 미등록 등으로 결원이 발생할 경우, 충원합격자는 최초 합격자 발표 시 미리 발표한 해당 모집단위의 예비 순위에 따라 선발합니다.

라. 지원자 미달, 미등록 또는 등록포기로 인한 미충원 인원은 정시모집(추가모집 포함) 수능(특성화고교졸업자전형)에서 선발합니다.

7. 동점자 처리기준

구분	모집단위	동점자 처리 순서
일괄 합산	전 모집단위	① 서류종합평가 학업역량 영역 우수자 ② 서류종합평가 전공(계열)적합성 영역 우수자 ③ 서류종합평가 인성 영역 우수자 ④ 서류종합평가 발전가능성 영역 우수자

※ 위의 동점자 처리기준에도 불구하고 동점자 발생 시에는 본교 입학전형위원회가 정하는 바에 따름

8. 합격자 유의사항

- 가. 특성화고교졸업자전형의 **최종 합격자는 고교 졸업증명서(고교 졸업일 필수 표시)를 2024. 2. 23.(금)까지 입학처로 제출하여야 함.** 이외에도 사실 확인에 필요한 서류를 추가로 요청할 수 있음
- 나. 특성화고교졸업자전형의 경우 자격 진위여부를 확인하기 위하여 해당 고교에 직접 연락 혹은 방문하여 확인 조사를 할 수 있으며, 부정한 방법으로 합격 또는 입학한 사실이 확인될 경우에는 입학한 후라도 합격 또는 입학이 취소됨

9. 모집단위별 기준학과

모집 단위	동일계열 인정 기준	2021년 2월 이후 졸업(예정)자	2020년 2월 및 이전 졸업자
경영학과 / 회계학과	기준학과	경영사무과, 재무회계과, 유통과, 금융과, 판매과, 디자인과, 문화콘텐츠학과, 미용과, 관광레저과, 방송통신과, 정보컴퓨터과, 농업과, 원예과, 산림자원과, 동물자원과, 농업기계과, 농업토목과, 해양생산과, 수산양식과, 해양레저과	동물자원과, 산림자원과, 농업토목과, 농업기계과, 농산물유통정보과, 디자인과, 경영정보과, 회계정보과, 무역정보과, 유통정보과, 정보처리과, 콘텐츠개발과, 전자상거래과, 상업디자인과, 관광경영과, 금융정보과, 해양생산과, 수산양식과, 자영수산업과, 해양레저산업과, 향만물류과, 해양정보과, 관광과, 복지서비스과, 미용과
	전문교과 (30단위 이상 이수)	2015 개정 교육과정 총론 기준 '경영금융', '디자인-문화 콘텐츠', '미용관광레저', '정보통신', '농림수산 해양' 교과(군)	2009 개정 교육과정 총론 기준 '상업정보' 교과(군)
공간디자인소비자학과	기준학과	경영사무과, 재무회계과, 유통과, 금융과, 판매과, 디자인과, 문화콘텐츠과, 토목과, 건축시공과, 조경과, 인쇄출판과, 공예과	조경과, 토목과, 건축과, 디자인과, 인쇄과, 컴퓨터게임과, 만화애니메이션과, 영상제작과, 경영정보과, 회계정보과, 무역정보과, 유통정보과, 정보처리과, 콘텐츠개발과, 전자상거래과, 상업디자인과, 관광경영과, 금융정보과, 실내디자인과
	전문교과 (30단위 이상 이수)	2015 개정 교육과정 총론 기준 '경영금융', '디자인-문화 콘텐츠', '건설', '인쇄출판공예' 교과(군)	2009 개정 교육과정 총론 기준 '공업', '상업정보' 교과(군)
의류학과	기준학과	경영사무과, 재무회계과, 유통과, 금융과, 판매과, 디자인과, 문화콘텐츠과, 미용과, 섬유과, 의류과, 방송통신과, 정보컴퓨터과, 인쇄출판과, 공예과	디자인과, 섬유과, 인쇄과, 만화애니메이션과, 경영정보과, 회계정보과, 무역정보과, 유통정보과, 정보처리과, 콘텐츠개발과, 전자상거래과, 상업디자인과, 금융정보과, 의상과, 미용과
	전문교과 (30단위 이상 이수)	2015 개정 교육과정 총론 기준 '경영금융', '디자인-문화 콘텐츠', '섬유의류', '정보통신', '인쇄출판공예' 교과(군)	2009 개정 교육과정 총론 기준 '상업정보' 교과(군)
아동학과	기준학과	경영사무과, 재무회계과, 유통과, 금융과, 판매과, 보육과, 사회복지과, 보건간호과, 디자인과, 문화콘텐츠과, 인쇄출판과	디자인과, 인쇄과, 경영정보과, 회계정보과, 무역정보과, 유통정보과, 정보처리과, 콘텐츠개발과, 전자상거래과, 상업디자인과, 관광경영과, 금융정보과, 보육과, 간호과, 복지서비스과
	전문교과 (30단위 이상 이수)	2015 개정 교육과정 총론 기준 '경영금융', '보건복지', '디자인-문화 콘텐츠' 교과(군)	2009 개정 교육과정 총론 기준 '상업정보', '가사실업' 교과(군)
식품영양학과	기준학과	미용과, 관광레저과, 조리식음료과, 화학공업과, 식품가공과, 농업과, 원예과, 산림자원과, 동물자원과, 농업기계과, 농업토목과, 해양생산과, 수산양식과, 해양레저과	식물자원과, 동물자원과, 산림자원과, 농업토목과, 농업기계과, 식품가공과, 농산물유통정보과, 환경관광농업과, 생명공학기술과, 화학공업과, 식품공업과, 관광경영과, 해양생산과, 수산양식과, 자영수산업과, 수산식품과, 해양레저산업과, 조리과, 관광과, 미용과
	전문교과 (30단위 이상 이수)	2015 개정 교육과정 총론 기준 '미용관광레저', '음식조리', '화학공업', '식품가공', '농림수산해양' 교과(군)	2009 개정 교육과정 총론 기준 '농생명산업', '공업', '가사실업' 교과(군)
컴퓨터정보공학부 / 정보통신전자공학부	기준학과	경영사무과, 재무회계과, 유통과, 금융과, 판매과, 디자인과, 문화콘텐츠과, 토목과, 기계과, 냉동공조과, 자동차과, 조선과, 항공과, 금속재료과, 세라믹과, 산업설비과, 화학공업과, 섬유과, 전기과, 전자과, 방송통신과, 정보컴퓨터과	기계과, 전자기계과, 금속재료과, 전기과, 전자과, 통신과, 컴퓨터응용과, 토목과, 건축과, 디자인과, 화학공업과, 환경공업과, 세라믹과, 식품공업과, 섬유과, 인쇄과, 자동차과, 조선과, 항공과, 컴퓨터게임과, 만화애니메이션과, 영상제작과, 경영정보과, 회계정보과, 무역정보과, 유통정보과, 정보처리과, 콘텐츠개발과, 전자상거래과, 상업디자인과, 금융정보과, 냉동공조과, 전자통신과, 향만물류과, 해양정보과
	전문교과 (30단위 이상 이수)	2015 개정 교육과정 총론 기준 '경영금융', '디자인-문화 콘텐츠', '기계', '재료', '화학공업', '전기전자', '정보통신' 교과(군)	2009 개정 교육과정 총론 기준 '공업', '상업정보' 교과(군)

모집 단위	동일계열 인정 기준	2021년 2월 이후 졸업(예정)자	2020년 2월 및 이전 졸업자
미디어 기술 콘텐츠 학과	기준학과	경영사무과, 재무회계과, 유통과, 금융과, 판매과, 디자인과, 화학공업과, 세라믹과, 인쇄과, 자동차과, 조선과, 항공과, 문화콘텐츠과, 기계과, 냉동공조과, 자동차과, 조선과, 항공과, 화학공업과, 전기과, 전자과, 방송통신과, 정보컴퓨터과, 인쇄출판과, 공예과	기계과, 전기과, 전자과, 통신과, 컴퓨터응용과, 디자인과, 화학공업과, 세라믹과, 인쇄과, 자동차과, 조선과, 항공과, 컴퓨터게임과, 만화애니메이션과, 영상제작과, 경영정보과, 회계정보과, 무역정보과, 유통정보과, 정보처리과, 콘텐츠개발과, 전자상거래과, 상업디자인과, 관광경영과, 금융정보과, 냉동공조과, 전자통신과, 향만물류과, 해양정보과
	전문교과 (30단위 이상 이수)	2015 개정 교육과정 총론 기준 '경영·금융', '디자인·문화 콘텐츠', '기계', '화학공업', '전기·전자', '정보·통신', '인쇄·출판·공예' 교과(군)	2009 개정 교육과정 총론 기준 '공업, 상업정보' 교과(군)

- ※ 동일계열 이수단위수, 이수교과목의 전공(계열)적합성 등을 서류평가에 반영함
- ※ 동일계열 전문교과 이수단위 인정에 대한 특이사항은 본교 입학전형위원회에서 결정함
- ※ 동일계열 심사 결과 동일계열로 판단되지 않을 경우 지원자격 미달로 처리함

학생부종합(특성화고등을졸업한재직자전형)(정원내·외)

1. 모집단위 및 모집인원

계열	모집단위		모집인원
인문사회	글로벌경영대학	글로벌미래경영학과	34
		세무회계금융학과	34
		IT파이낸스학과	32
계			100

2. 지원자격

「고등교육법시행령」 제29조 제2항 제14호에 따라 산업체에서 3년 이상 재직 중인 자로서 다음의 어느 하나에 해당하는 자

- 가. 「초·중등교육법 시행령」 제76조의3 제1호에 따른 일반고등학교에 재학하는 동안 시도교육감이 「직업교육훈련 촉진법」에 따른 직업교육훈련기관 중 직업교육훈련위탁기관으로 선정한 기관에서 1년 이상의 직업교육훈련과정을 이수하고 해당 일반 고등학교를 졸업한 자
- 나. 「초·중등교육법 시행령」 제90조 제1항 제10호에 따른 산업수요맞춤형 고등학교를 졸업한 자
- 다. 특성화고등학교 등을 졸업한 자[(구) 전문계고등학교, 실업계고등학교]
 - ※ 특성화고등학교 중 자연현장실습 등 체험위주의 교육을 전문적으로 실시하는 고등학교 제외
- 라. 일반 및 종합고등학교 등에 설치된 학과 중 특성화고등학교에서 제공하는 것과 같은 교육과정으로 운영되는 학과를 졸업한 자
- 마. 「평생교육법」 제31조 제2항에 따른 학력인정 평생교육시설 중 특성화고등학교 등에서 제공하는 것과 같은 교육과정을 운영하는 평생교육시설에서 해당 교육과정을 이수한 자
 - ※ 산업체 범위와 재직기간 산정

산업체 범위	- 국가·지방자치단체 및 공공단체(소속 직원의 경우) - 근로기준법 제11조에 의거 상시근로자 5인(사업주 포함) 이상 사업체 - 4대 보험 중 1개 이상 가입 사업체(창업·자영업자 포함) ※ 4대 보험 미가입 영세창업·자영업자는 사업자등록증을 소지하고, 세금 체납 사실이 없는 경우 지원 가능 ※ 4대 보험 가입 대상 사업체가 아닌 1차 산업체 종사자는 국가·지방자치단체가 발급하는 공적증명서(농지원부 등) 확인을 통해 인정할 수 있음
재직기간 산정	- 2024학년도 학기 개시일(2024. 3. 1.)기준 총 재직기간을 합산하여 3년(1,095일) 이상이어야 함 - 2개 이상 산업체에서 재직할 경우 재직기간은 합산하여 3년 이상이어야 함, 재직기간이 중복된 경우 중복된 기간은 제외하고 산정함 - 원서접수 기간 중 반드시 재직 중이어야 함 - 근무기간 산정은 고등학교 졸업일 다음 날부터 근무한 것으로 간주함 - 군 의무복무 경력은 재직기간에 포함됨 - 영세창업·자영업자 중 휴업이나 폐업 등 비영업기간은 제외하고 산정함

3. 대학수학능력시험 : 없음

4. 전형방법

가. 전형요소 및 반영비율

구분	선발비율	서류종합평가		
		일괄합산	100%	100%
최고	최저			실질반영비율
100	0			100%

나. 서류종합평가

평가자료	평가요소 및 비율(%)		평가방법	평가자 구성
학생부	학업역량	35	학생부에 나타난 지원자의 역량을 평가요소에 따라 종합·정성평가	지원자 1인에 대해 2인의 입학사정관이 독립평가
	전공(계열)적합성	30		
	인성	20		
	발전가능성	15		

다. 학생부종합전형 안내: 73쪽 참조

5. 제출서류

가. 공통서류

제출 대상	구분	제출서류	제출방법		서류안내 및 방법
			온라인	등기우편	
전체 지원자	필수	학교생활기록부	○	-	<ul style="list-style-type: none"> 2016년 2월 및 이후 졸업(예정)자는 원서접수 시 학생부 온라인 제공 동의 ※ 온라인 제공 동의 시 별도 제출하지 않음 2016년 2월 및 이후 졸업(예정)자 중 학생부 온라인 제공 미동의자 또는 2015년 2월 및 이전 졸업자 ※ 학교생활기록부(원본대조필) 2부[2023. 9. 1.(금) 이후 발급분] : 등기우편 제출(원본 1부) 및 온라인 업로드(블라인드 처리된 사본 PDF 1부) ※ 학교생활기록부의 경우 교육기관, 무인민원발급기, 인터넷 발급본으로 제출 가능 ※ 오프라인 서류 제출 시 12쪽 블라인드 처리 항목 안내 참고
		온라인 제공 미동의자 및 비대상교	○	○	

※ 제출서류 및 제출방법 유의사항 : 12쪽 참조

나. 지원자격별 서류

제출 대상	구분	제출서류	제출방법		서류안내 및 방법
			온라인	등기우편	
해당자	필수	재직증명서, 고용보험 자격 이력 내역서	-	○	<ul style="list-style-type: none"> 국가, 지방자치단체, 교육청 및 공공기관 재직자 또는 4대 보험 중 1개 이상 가입 사업체(창업 및 자영업자 포함) 재직자 <ul style="list-style-type: none"> ① 산업체 재직증명서 1부(현 직장에 한함, 근무기간 기재) ※ 소속 기관 및 사업체에서 발급 ② 고용보험 자격 이력 내역서 1부(재직기간 포함) ※ 근로복지공단 고용·산재보험 토털서비스 (https://total.comwel.or.kr/)에서 발급
		사업자등록 증명서, 납세완납 증명서	-	○	<ul style="list-style-type: none"> 4대 보험 미가입 영세 창업 및 자영업자 <ul style="list-style-type: none"> ① 사업자등록증명서 1부 ② 납세완납증명서 1부 ③ 휴업사실 증명원 1부(해당자) ④ 폐업사실 증명원 1부(해당자) ※ 세무서에서 발급
		주민등록표초본 (병역사항 포함)	-	○	<ul style="list-style-type: none"> 군 의무복무 경력 해당자 <ul style="list-style-type: none"> ① 주민등록초본 1부 (병역사항 기재) ※ 읍/면/동 주민센터에서 발급 ※ 지원 시점에 현역병 의무복무 중인 자는 전역예정확인증명서 1부(병역사항 포함) ※ 지원 시점에 산업기능요원으로 근무 중인 자는 전문연구/산업기능요원 복무 확인서 1부(복무사항-편입일, 의무복무 만료 예정일, 업체명 포함, 병무청 홈페이지에서 발급)
		공적증명서	-	○	<ul style="list-style-type: none"> 4대 보험 가입 대상 사업체가 아닌 1차 산업체 종사자 <ul style="list-style-type: none"> ① 국가·지방자치단체가 발급하는 공적증명서(농지원부 등)

※ 제출서류 및 제출방법 유의사항 : 12쪽 참조

6. 선발원칙

- 가. 서류종합평가 총점 순으로 최종합격자를 선발합니다.
- 나. 본교가 정한 지원자격 미달자는 불합격 처리합니다.
- 다. 합격자의 미등록 등으로 결원이 발생할 경우, 충원합격자는 최초 합격자 발표 시 미리 발표한 해당 모집단위의 예비 순위에 따라 선발합니다.
- 라. 지원자 미달, 미등록 또는 등록포기로 인한 미충원 인원은 정시모집 학생부종합(특성화고등을졸업한재직자전형)에서 선발합니다.

7. 동점자 처리기준

구분	모집단위	동점자 처리 순서
일괄 합산	전 모집단위	① 서류종합평가 학업역량 영역 우수자 ② 서류종합평가 전공(계열)적합성 영역 우수자 ③ 서류종합평가 인성 영역 우수자 ④ 서류종합평가 발전가능성 영역 우수자

※ 위의 동점자 처리기준에도 불구하고 동점자 발생 시에는 본교 입학전형위원회가 정하는 바에 따름

8. 합격자 유의사항

- 가. 최종 등록자 중 원서접수 마감일 기준 재직기간(3년 이상)을 충족하지 못한 경우, 재직기간 확인을 위하여 이를 입증하기 위한 서류를 추가 제출하여야 함. 미제출 또는 자격요건 상실했을 경우 입학 이후라도 입학이 취소될 수 있음.

나. 합격자(최종 등록자) 추가서류 제출

1) 제출서류

제출서류	비고
고용보험 자격 이력 내역서 (※ 재직기간 포함)	※ 증명서 발급일: 2024. 3. 4.(월) 이후 발급된 서류만 인정 ※ 근로복지공단 고용·산재보험 토털서비스(https://total.comwel.or.kr/)에서 발급 ※ 고용보험 자격 이력 내역서를 완비할 수 없는 경우, 산업체 4대보험 중 1개 이상 가입확인서 원본을 제출[4대 사회보험 정보연계센터(www.4insure.or.kr)에서 발급 가능] ※ 창업 및 자영업자는 4대보험 미가입 명세서, 사업자등록증명서, 납세완납증명서 제출

2) 제출기한 : 2024. 3. 6.(수) 까지

3) 제출방법 : 등기우편 발송

주소	비고
(14662) 경기도 부천시 지봉로 43 가톨릭대학교 성심교정 미카엘관 H308호 입학처(입학팀)	제출서류 우측 상단에 성명, 지원 모집단위 및 수험번호 반드시 기재

9. 기타 안내사항

가. 복수(부)전공은 글로벌경영대학 내에서만 가능하고, 타 학과(부)로의 전과는 불가능합니다.

나. 재직자의 편의를 위하여 수업은 평일 야간, 주말, 온라인강좌 등으로 진행할 예정입니다.

다. 기타 학과정보는 글로벌경영대학 홈페이지(<https://cukadmin.catholic.ac.kr/gbmacuk>)에서 확인 가능합니다.

학생부종합(장애인등대상자전형)(정원외)

1. 모집단위 및 모집인원

계열	모집단위		모집인원	계열	모집단위		모집인원
인문사회	인문계열	국어국문학과	6	자연과학	자연과학계열	화학과	4
		철학과				수학과	
		국사학과				물리학과	
	어문계열	영어영문학부			공간디자인·소비자학과		
		중국어언어문화학과			의류학과		
		일어일본문화학과			아동학과		
		프랑스어문화학과		식품영양학과			
	사회과학계열	사회복지학과		의생명과학과			
		심리학과		ICT공학계열	컴퓨터정보공학부		
		사회학과			미디어기술콘텐츠학과		
		특수교육과			정보통신전자공학부		
	경영계열	경영학과		공학	바이오융합공학계열	생명공학과	
		회계학과				에너지환경공학과	
	국제·법정경계열	국제학부				바이오테크놀로지공학과	
		법학과		인공지능학과			
		경제학과		데이터사이언스학과			
행정학과		바이오메디컬소프트웨어학과					
					계	10	

2. 지원자격

고등학교 졸업(예정)자 또는 법령에 의하여 고등학교 졸업 동등 이상의 학력이 있다고 인정된 자로서 다음의 어느 하나에 해당하는 자

- 가. 「장애인복지법」 제32조에 의하여 장애인 등록이 되어 있는 자
- 나. 「국가유공자 등 예우 및 지원에 관한 법률」 제4조 1항에 의한 상이등급자 (국가보훈처 등록)

3. 대학수학능력시험 최저학력기준: 없음

4. 전형방법

가. 전형요소 및 반영비율

구분	선발비율	서류종합평가			면접평가		
1단계	300%	100%			-		
		최고	최저	실질반영비율			
		100	0	100%			
2단계	100%	70%			30%		
		최고	최저	실질반영비율	최고	최저	실질반영비율
		70	0	70%	30	0	30%

나. 서류종합평가

평가자료	평가요소 및 비율(%)		평가방법	평가자 구성
학생부	학업역량	35	학생부에 나타난 지원자의 역량을 평가요소에 따라 종합·정성평가	지원자 1인에 대해 2인의 입학사정관이 독립평가
	전공(계열)적합성	30		
	인성	20		
	발전가능성	15		

다. 면접평가

대상	평가자료	평가요소 및 비율(%)		평가방법	평가자 구성
1단계 합격자	학생부	전공(계열)적합성	50	지원자 제출서류 내용의 진실성을 확인하기 위한 10분 내외 개별 면접	지원자 1인에 대해 2인 이상의 평가위원이 독립평가
		인성	30		
		발전가능성	20		

라. 학생부종합전형 안내: 73쪽 참조

5. 제출서류

가. 공통서류

제출 대상	구분	제출서류		제출방법		서류안내 및 방법
				온라인	등기우편	
전체 지원자	필수	학교 생활 기록부	온라인 제공 동의자	○	-	<ul style="list-style-type: none"> 2016년 2월 및 이후 졸업(예정)자는 원서접수 시 학생부 온라인 제공 동의 ※ 온라인 제공 동의 시 별도 제출하지 않음
		온라인 제공 미동의자 및 비대상교	○	○	<ul style="list-style-type: none"> 2016년 2월 및 이후 졸업(예정)자 중 학생부 온라인 제공 미동의자 및 학생부 온라인 제공 비대상교 졸업(예정)자 또는 2015년 2월 및 이전 졸업자 ※ 학교생활기록부(원본대조필) 2부[2023. 9. 1.(금) 이후 발급분] : 등기우편 제출(원본 1부) 및 온라인 업로드(블라인드 처리된 사본 PDF 1부) ※ 국외 고등학교 재학 사실이 있는 자는 국외 고등학교 학교생활기록부 또는 성적증명서를 추가로 제출할 수 있음 ※ 오프라인 서류 제출 시 12쪽 블라인드 처리 항목 안내 참고 	
조기 졸업 예정자	필수	조기졸업 관련서류	-	○	<ul style="list-style-type: none"> 2024년 2월 국내 고등학교 조기졸업예정자는 조기졸업예정증명서 또는 조기졸업예정자 명단 1부를 서류제출 기한 내에 등기우편으로 제출 ※ 재학 고교에서 발급(고교에서 공문으로 명단 일괄 제출 가능) 	
검정고시 합격자	필수	검정고시 대입전형자료	온라인 제공 동의자	○	-	<ul style="list-style-type: none"> 2015년 1회차 ~ 2023년 1회차 고등학교 졸업학력 검정고시 합격자 중, 대입전형자료 온라인 제공 동의자는 별도 서류 제출하지 않음 ※ 나이스(www.neis.go.kr)를 통해 본인자료 확인 및 신청 ※ 검정고시 대입전형자료 온라인 제공 신청 안내(75쪽 참고)
		온라인 제공 미신청자	○	○	<ul style="list-style-type: none"> 검정고시 대입전형자료 온라인 제공 미신청자 또는 2014년 및 이전 고등학교 졸업학력 검정고시 합격자는 아래 서류 원본을 등기우편으로 제출, 블라인드 처리된 사본 1부 PDF 원서접수 사이트 업로드 ① 검정고시 합격증명서 2부[2023. 9. 1.(금) 이후 발급분]: [등기우편 제출(원본 1부) 및 온라인 업로드(블라인드 처리된 사본 PDF 1부)] ② 검정고시 성적증명서 1부[2023. 9. 1.(금) 이후 발급 ※ 오프라인 서류 제출 시 12쪽 블라인드 처리 항목 안내 참고: [등기우편 제출(원본 1부) 및 온라인 업로드(블라인드 처리된 사본 PDF 1부)] 	

제출 대상	구분	제출서류	제출방법		서류안내 및 방법
			온라인	등기우편	
검정고시 합격자	선택	학교생활기록부	-	○	<ul style="list-style-type: none"> 고등학교 재학기간이 있는 자는 아래 서류를 추가로 제출할 수 있음 국내 고등학교 학교생활기록부(원본대조필) 2부: [등기우편 제출(원본 1부) 및 온라인 업로드(블라인드 처리된 사본 PDF 1부)] ※ 오프라인 서류 제출 시 12쪽 블라인드 처리 항목 안내 참고
		학생부 미보유자 대체 서식	○	-	<ul style="list-style-type: none"> 「학생부 미보유자 대체서식」을 원서접수 사이트에서 온라인 입력, 블라인드 처리된 사본 1부 PDF 원서접수 사이트 업로드 ※ 작성시 학생부 미보유자 대체 서식에 기재되어 있는 유의사항을 반드시 확인
국외 고등학교 졸업(예정)자	필수	국외고 대입전형자료	○	○	<ul style="list-style-type: none"> 국외 고등학교 졸업(예정)자는 아래 서류 원본을 등기우편으로 제출, 블라인드 처리된 사본 1부 PDF 원서접수 사이트 업로드 ① 국외 고등학교 생활기록부 또는 성적증명서 원본 1부 ② 국외 고등학교 졸업(예정)증명서 또는 졸업장(Diploma) 원본 1부 ※ 오프라인 서류 제출 시 12쪽 블라인드 처리 항목 안내 참고 ※ 국외 고등학교 졸업(예정)자 서류 제출 유의사항(75쪽 참고)
	선택	학교생활기록부	○	○	<ul style="list-style-type: none"> 고등학교 재학기간이 있는 자는 아래 서류를 추가로 제출할 수 있음 국내 고등학교 학교생활기록부(원본대조필) 2부: [등기우편 제출(원본 1부) 및 온라인 업로드(블라인드 처리된 사본 PDF 1부)] ※ 오프라인 서류 제출 시 12쪽 블라인드 처리 항목 안내 참고
		학생부 미보유자 대체 서식	○	-	<ul style="list-style-type: none"> 국외 고등학교 졸업(예정)자 중 학교생활기록부가 없는 고등학교 졸업(예정)자의 경우 「학생부 미보유자 대체서식」을 원서접수 사이트에서 온라인 입력, 블라인드 처리된 사본 1부 PDF 원서접수 사이트 업로드 ※ 작성시 학생부 미보유자 대체 서식에 기재되어 있는 유의사항을 반드시 확인 ※ (교육부인가) 제외 한국학교 졸업(예정)자 제외

※ 제출서류 및 제출방법 유의사항 : 12쪽 참조

나. 지원자격별 서류

제출 대상	구분	제출서류	제출방법		서류안내 및 방법
			온라인	등기우편	
장애인 등록자	필수	장애인증명서	-	○	<ul style="list-style-type: none"> 2023. 9. 1.(금) 이후 발급받은 장애인증명서 1부 ※ 장애인 진단서, 장애인 수첩 등은 인정되지 않음
상이 등급자	필수	국가유공자 확인원	-	○	<ul style="list-style-type: none"> 2023. 9. 1.(금) 이후 발급받은 (본인 기준)국가유공자 확인원 1부 ※ 상이등급이 기재되어야 함

※ 제출서류 및 제출방법 유의사항 : 12쪽 참조

6. 선발원칙

구분	선발방법
1단계	서류종합평가 100%로 모집인원의 3배수 선발. 단, 합격선의 동점자는 모두 1단계 합격자로 선발
2단계	1단계 성적 70%와 면접평가 30%를 합산하여 총점 순으로 최종합격자를 선발

가. 본교가 정한 지원자격 미달자는 불합격 처리합니다.

나. 합격자의 미등록 등으로 결원이 발생할 경우, 충원합격자는 최초 합격자 발표 시 미리 발표한 해당 모집단위의 예비 순위에 따라 선발합니다.

7. 동점자 처리기준

구분	모집단위	동점자 처리 순서
1단계	전 모집단위	합격선의 동점자는 모두 1단계 합격자로 선발
2단계	전 모집단위	① 면접평가 전공(계열)적합성 영역 우수자 ② 면접평가 인성 영역 우수자 ③ 면접평가 발전가능성 영역 우수자 ④ 서류종합평가 총점 우수자 ⑤ 서류종합평가 학업역량 영역 우수자 ⑥ 서류종합평가 전공(계열)적합성 영역 우수자 ⑦ 서류종합평가 인성 영역 우수자 ⑧ 서류종합평가 발전가능성 영역 우수자

※ 위의 동점자 처리기준에도 불구하고 동점자 발생 시에는 본교 입학전형위원회가 정하는 바에 따름

8. 장애학생 지원 안내

지원자가 장애가 있을 경우, 사전 지원요청에 따라 장애유형별 특성을 고려한 안내 도우미, 보조기기 등 선발과정 시 편의지원이 가능합니다.

논술전형

1. 모집단위 및 모집인원

계열	모집단위		모집인원	계열	모집단위		모집인원
인문사회	인문계열	국어국문학과	4	자연과학	생활과학계열	공간디자인·소비자학과	4
		철학과	4			의류학과	4
		국사학과	4			아동학과	4
	영어영문학부	5	식품영양학과			3	
	어문계열	중국어언어문화학과	4	의생명과학과		3	
		일어일본문화학과	4	ICT공학계열	컴퓨터정보공학부	4	
		사회과학계열	사회복지학과		4	미디어기술콘텐츠학과	3
	심리학과		6		정보통신전자공학부	3	
	경영계열	사회학과	4	공학	바이오융합공학계열	생명공학과	3
		경영학과	6			에너지환경공학과	3
	국제·법정경제열	회계학과	4			바이오메디컬화학공학과	4
		국제학부	5		인공지능학과		3
		법학과	4	데이터사이언스학과	3		
		경제학과	4	바이오메디컬소프트웨어학과	3		
	자연과학	자연과학계열	행정학과	4	인문사회	자유전공학과(인문사회)	5
			화학과	3	자연과학	자유전공학과(자연·생활)	3
수학과			3	공학	자유전공학과(공학)	3	
		물리학과	3	자연과학	약학과	8	
			의예과		19		
			간호학과		18		
				계	178		

2. 지원자격

고등학교 졸업(예정)자 또는 법령에 의하여 고등학교 졸업 동등 이상의 학력이 있다고 인정된 자

3. 대학수학능력시험 최저학력기준

모집단위	수능 최저학력기준
인문사회계열 자연과학·공학계열	없음
약학과	국어(화법과작문/언어와매체), 수학(미적분/기하), 영어, 과탐(1과목) 중 3개 영역 등급 합 5 이내
의예과	국어(화법과작문/언어와매체), 수학(미적분/기하), 영어, 과탐(2과목 평균) 중 3개 영역 등급 합 4 이내 및 한국사 4등급 이내 ¹⁾
간호학과	국어(화법과작문/언어와매체), 수학(미적분/기하/확률과통계), 영어, 사탐(1과목)/과탐(1과목) 중 3개 영역 등급 합 7 이내

※ 약학과, 의예과, 간호학과는 지정한 4개 영역에 반드시 응시하여야 함

1) 의예과 탐구영역 반영방법: 2과목 등급 평균을 소수점 첫째 자리에서 버림하여 반영

4. 전형방법

가. 전형요소 및 반영비율

선발방법	선발비율	논술			학생부(교과)		
		최고	최저	실질반영비율	최고	최저	실질반영비율
일괄합산	100%	70%			30%		
		70	0	88.6%	30	21	11.4%

나. 학교생활기록부 반영방법: 61쪽 참조

5. 논술고사

가. 개요

모집단위	시간	문항수	유형	출제경향
인문사회계열 전 모집단위, 공간디자인·소비자학과, 의류학과, 아동학과	90분	3문항	언어논술 (지문·자료 제시형)	<ul style="list-style-type: none"> 고교 교육과정의 범위와 수준에 맞는 문제 출제 제시문에 대한 이해도와 문제 해결력 등을 측정
자연과학·공학계열 전모집단위 <공간디자인·소비자학과, 의류학과, 아동학과 제외> 약학과, 간호학과			수리논술	<ul style="list-style-type: none"> 고교 교육과정의 범위와 수준에 맞는 문제 출제 고교 교육과정 범위 내의 수리적 혹은 과학적 원리를 제시하는 제시문을 활용하여 문제를 올바르게 분석하고 해결하는지를 평가
의예과	100분	4문항	수리논술	

나. 논술 답안지 작성 및 유의사항

- 1) 최종 답안 작성 시 흑색 볼펜 또는 연필 사용
- 2) 지정된 답안 분량을 초과 또는 미달하지 않도록 유의
- 3) 답안은 제공된 답안지로만 작성하여야 하며, 답안 내용이나 답안 여백에 성명, 수험번호 등 개인 신상과 관련된 내용 표기 금지
- 4) 문제지, 답안지 및 연습지는 가지고 나갈 수 없음

다. 고사 일정

구분	모집단위	일시	입실시간
고사장 안내	전 모집단위	고사 3일 전	입학 홈페이지 공지
논술고사	·자연과학·공학계열 전 모집단위 <공간디자인·소비자학과, 의류학과, 아동학과 제외> ·간호학과	2023. 10. 8.(일) 10:00 ~	09:30 까지
	·인문사회계열 전 모집단위 ·공간디자인·소비자학과, 의류학과, 아동학과	2023. 10. 8.(일) 15:00 ~	14:30 까지
	·약학과, 의예과	2023. 11. 19.(일) 10:00 ~	09:30 까지

6. 제출서류

제출대상	구분	제출서류	제출방법		서류안내 및 방법
			온라인	등기우편	
국내 고등학교 졸업(예정)자	필수	학교생활 기록부	○	-	<ul style="list-style-type: none"> 2016년 2월 및 이후 졸업(예정)자는 원서접수 시 학생부 온라인 제공 동의 ※ 온라인 제공 동의 시 별도 제출하지 않음
			-	○	<ul style="list-style-type: none"> 2016년 2월 및 이후 졸업(예정)자 중 학생부 온라인 제공 미동의자 및 학생부 온라인 제공 비대상고 졸업(예정)자 ※ 학교생활기록부(원본대조필) 1부[2023. 9. 1.(금) 이후 발급분]를 서류 제출 기한 내에 등기우편으로 제출함
		졸업증명서	-	○	<ul style="list-style-type: none"> 2015년 2월 및 이전 졸업자(학교생활기록부로 대체 가능)
조기졸업예정자 또는 상급학교 조기입학 자격부여자	필수	해당 증명서	-	○	<ul style="list-style-type: none"> 2024년 2월 국내 고등학교 조기졸업예정자는 조기졸업예정증명서 또는 조기졸업예정자 명단 1부를 서류제출 기한 내에 등기우편으로 제출 상급학교 조기입학 자격부여자 명단 1부를 서류제출 기한 내에 등기우편으로 제출 ※ 재학 고교에서 발급(고교에서 공문으로 명단 일괄 제출 가능)
비교내신 적용 대상자	검정고시 합격자	검정고시 대입 전형자료 (합격증명서 또는 성적증명서)	○	-	<ul style="list-style-type: none"> 2015년 1회차 ~ 2023년 1회차 고등학교 졸업학력 검정고시 합격자 중, 대입전형자료 온라인 제공 동의자는 별도 서류 제출하지 않음 ※ 나이스(www.neis.go.kr)를 통해 본인자료 확인 및 신청 ※ 온라인 제공 미동의자는 우편 또는 방문으로 별도 제출
			-	○	<ul style="list-style-type: none"> 검정고시 대입전형자료 온라인 제공 비신청자 또는 2014년 및 이전 고등학교 졸업학력 검정고시 합격자는 아래 서류 중 하나를 등기우편으로 제출(온라인 제공 신청자는 해당사항 없음) ① 검정고시 합격증명서 1부[2023. 9. 1.(금) 이후 발급분] ② 검정고시 성적증명서 1부[2023. 9. 1.(금) 이후 발급분]
	필수	국외고 대입전형 자료 (졸업(예정) 증명서, 성적증명서)	-	○	<ul style="list-style-type: none"> 국외 고등학교 졸업(예정)자는 아래 서류를 등기우편으로 제출 ① 국외 고등학교 성적증명서 1부 ② 국외 고등학교 졸업(예정)증명서 1부 ※ 국외 고등학교에서 발행한 졸업(예정)증명서는 아포스티유/ 영사확인을 받은 서류여야 함(단, 재외한국학교 발급서류는 아포스티유/영사확인을 받지 않아도 유효함) ※ 한국어나 영어 이외의 언어로 되어 있는 서류는 원본과 함께 공증 받은 번역본(한국어 또는 영어)을 제출해야 함 ※ 제출서류 상의 이름이 각각 다른 경우, 동일인임을 증명하는 해당국 법원의 동일인 증명서를 첨부해야 함 ※ 국외 고등학교 졸업예정자의 경우 합격 시 2024. 2. 23.(금)까지 아포스티유/영사확인을 받은 고등학교 졸업증명서를 반드시 지원한 교정의 입학처로 제출해야 함(원본 제출)
고등학교 졸업 동등 학력자	필수	해당 증명서	-	○	<ul style="list-style-type: none"> 해당 일반계 고교 직업과정 위탁생, 교과교육 소년원의 고등학교 과정 졸업(예정)자, 공업계 2+1 체제 졸업(예정)자, 기타 특수과정 해당자의 경우 해당서류를 등기우편으로 제출

※ 검정고시 출신 지원자 및 국외 고등학교 졸업(예정)자의 경우 xi. 검정고시 및 국외고 졸업(예정)자 서류 안내 국외 고등학교 졸업(예정)자 서류제출 시 유의사항(75쪽) 참조

※ 제출방법 유의사항 : 12쪽 참조

7. 선발원칙

- 가. 논술고사 성적과 학교생활기록부 반영교과 영역 성적을 합산한 전형총점 순으로 모집인원의 100%를 최종합격자로 선발합니다.
- 나. 논술고사 결시자 및 본교가 정한 지원자격 미달자는 불합격 처리합니다.
- 다. 합격자의 미등록 등으로 결원이 발생할 경우, 충원합격자는 최초 합격자 발표 시 미리 발표한 해당 모집단위의 예비 순위에 따라 선발합니다.
- 라. 지원자 미달, 미등록 또는 등록포기로 인한 미충원 인원은 정시모집(추가모집 포함) 일반전형에서 선발합니다.

8. 동점자 처리기준

모집단위별로 전형총점 순위에 따라 선발하며, 동점일 경우에는 아래의 우선순위에 의거하여 선발합니다.

구분	모집단위	동점자 처리 순서	
일괄 합산	전 모집단위 (의예과 제외)	① 논술고사 성적우수자 ③ 3번 문항 고득점자	② 반영교과목 이수단위 합계 상위자 ④ 2번 문항 고득점자
	의예과	① 논술고사 성적우수자 ③ 4번 문항 고득점자	② 반영교과목 이수단위 합계 상위자 ④ 3번 문항 고득점자

※ 위의 동점자 처리기준에도 불구하고 동점자 발생 시에는 본교 입학전형위원회가 정하는 바에 따름

VI. 학교생활기록부 반영방법

[지역균형전형, 논술전형만 해당]

1. 전형요소별 반영비율

전형명	전형요소별 반영비율					
	학생부(교과)			논술		
학생부교과 (지역균형전형)	100%					
	최고	최저	실질반영 비율			
	100	70	30.0%			
논술(논술전형)	30%			70%		
	최고	최저	실질반영 비율	최고	최저	실질반영 비율
	30	21	11.4%	70	0	88.6%

2. 반영교과 및 반영 방법

가. 반영교과

학년별 반영비율			반영교과	비고
1학년	2학년	3학년		
100%			국어, 영어, 수학, 한국사 사회(역사/도덕 포함), 과학 교과 전과목	학년별/교과별 가중치 없음

※ 반영교과별 반영과목은 해당 고등학교에서 분류한 교과분류체계를 따름. 교과 분류가 본교의 반영체계와 상이한 경우 교육부의 교과분류체계를 준용하거나 본교 입학전형위원회의 결정에 따라 반영

나. 반영 방법

전형명	모집단위	공통/일반선택과목	진로선택과목
지역균형전형	인문사회계열, 자연과학·공학계열, 간호학과	반영교과 전과목의 석차등급 및 이수단위 반영	반영교과 중 상위 3과목의 성취도 환산점수 반영 ¹⁾
	약학과, 의예과		수학, 과학교과 전과목의 성취도 환산점수 반영
논술전형	인문사회계열, 자연과학·공학계열	반영교과의 상위 10개 과목 석차등급 및 이수단위 반영	진로선택과목의 성취도 미반영
	약학과, 의예과, 간호학과	반영교과 전과목의 석차등급 및 이수단위 반영	

1) 진로선택과목을 3과목 미만 이수시 이수한 전과목 반영함

※ 공통/일반선택과목 중 석차등급을 산출할 수 없거나 한 과목도 이수하지 않은 경우 해당 교과를 제외하고 성적을 산출함

다. 진로선택과목 성취도 등급

성취도	A	B	C
등급	1	2	3

3. 학생부교과성적 산출방법

$$\text{교과성적} = \frac{\sum (\text{세부과목 석차등급별 배점} \times \text{세부과목 이수단위})}{\sum (\text{세부과목 이수단위})} \times \text{전형별 교과 반영비율}$$

※ 소수점 넷째 자리에서 반올림

* 석차등급별 배점

석차등급		1등급	2등급	3등급	4등급	5등급	6등급	7등급	8등급	9등급
배점	지역균형전형	100	99	98	97	96	95	94	88	70
	논술전형	100	99.5	99	98.5	98	97.5	97	90	70

4. 성적 반영 범위

졸업(예정)자	조기졸업(예정)자
3학년 1학기까지	2학년 1학기까지

5. 비교내신 적용 대상자의 학생부교과 성적 반영방법(논술전형)

가. 비교내신 적용 대상자

- 1) 2019년 2월 이전 졸업자
- 2) 교과교육 소년원의 고교과정 이수자
- 3) 검정고시 출신자
- 4) 외국의 고등학교 과정 이수자
- 5) 일반계 고교 직업과정 위탁생
- 6) 공업계 2+1 체제 이수자
- 7) 기타 이외 특이사항은 본교 입학전형위원회에서 결정함

나. 비교내신 성적 산출방법

- 동일 모집단위 내에서 지원자의 논술성적 석차 백분율 산출 후 아래 교과성적 등급점수표에 의하여 성적 산출

* 교과성적 등급점수표

석차 백분율	배정등급	교과성적(30점 만점)
0% ~ 4.000%	1	30.0
4.001% ~ 11.000%	2	29.7
11.001% ~ 23.000%	3	29.4
23.001% ~ 40.000%	4	29.1
40.001% ~ 60.000%	5	28.8
60.001% ~ 77.000%	6	28.5
77.001% ~ 89.000%	7	28.2
89.001% ~ 96.000%	8	26.4
96.001% ~ 100%	9	21.0

Ⅶ. 지원자 유의사항

모든 지원자는 아래 사항을 각별히 유의하여 지원 및 입학에 불이익을 받는 일이 없기 바랍니다.

1. 기본 사항

- 가. 입학 전형의 성적 및 평가내용은 공개하지 않습니다.
- 나. 미등록 충원 이후, 결원은 정시모집에서 선발합니다.
- 다. 원서접수와 제출서류는 취소 또는 변경할 수 없으며 반환하지 않습니다.
- 라. 인문사회계열, 자연과학·공학계열 구분은 본교 모집단위의 계열기준입니다.(고등학교 이수계열/과정이 아님)
- 마. 모집요강에 명시되지 않은 사항은 본교 입학전형위원회가 정하는 바에 따릅니다.
- 바. 입학 후의 제반사항은 본교의 학칙에 따릅니다.
- 사. 본교는 제출서류 위·변조에 따른 부정행위를 방지하기 위해 지원자의 원서접수 완료를 학교생활기록부 및 대학수학능력시험 성적의 온라인 자료제공에 동의하는 것으로 간주합니다.
- 아. 대입 지원에서 부정행위로 지원하거나 이에 협조하여 공정한 학생선발 업무를 방해한 경우, 입학 취소 및 별도의 처벌을 받을 수 있습니다.

2. 수시모집 복수지원 및 지원 횟수 제한

- 가. 수시모집 모든 전형(재외국민특별전형 포함)은 최대 6회까지 복수지원이 가능합니다.
- 나. 지원 횟수는 지원한 대학의 수와 관계없이 수시모집에 지원한 모든 대학(산업대학, 전문대학 제외)의 전형을 대상으로 하며, 1개 대학에 복수지원한 경우 각각을 지원한 것으로 산정됩니다.
- 다. 지원자가 6개 전형을 초과하여 지원한 경우, 원서접수 시간 순서상 6회 이후의 접수는 취소 처리됩니다.

3. 전형 간 복수지원 허용

- 가. 본교 수시모집에서 전형 간 복수지원이 가능합니다.
- 나. 학생부종합전형 내 단계별전형인 학생부종합(잠재능력우수자면접전형), 학생부종합(가톨릭지도자추천전형), 학생부종합(학교장추천전형), 학생부종합(장애인등대상자전형) 간 복수지원이 불가합니다.
- 다. 의예과는 학생부교과(지역균형전형), 학생부종합(가톨릭지도자추천전형), 학생부종합(학교장추천전형) 간 복수지원 불가합니다.

4. 동일 전형 내 복수지원 금지

- 가. 본교 수시모집 동일 전형 내의 모집단위 간 복수지원은 허용되지 않습니다.
- 나. 수시모집 전형의 합격자(최초합격자 및 충원합격자)는 등록여부와 상관없이 정시 및 추가모집에 지원할 수 없으며, 이를 위반했을 경우 합격 또는 입학이 취소됩니다.

5. 논술고사 및 면접평가 관련 사항

대상: 논술전형 지원자, 학생부종합전형 1단계 합격자

- 가. 논술고사 및 면접평가 일시 및 장소는 개별 통보하지 않습니다. 고사 3일 전 본교 입학 홈페이지 (<https://ipsi.catholic.ac.kr>)를 통해 개인별 지정 일시 및 장소를 반드시 확인해야 하며, 개인별 변경이 불가합니다.
- 나. 논술고사 및 면접평가 시에 본인 여부를 철저히 확인하므로, 고사 당일 사진이 함께 출력된 수험표와 신분증을 함께 지참해야 합니다.
 - 수험표는 원서 접수처(<https://ipsi.catholic.ac.kr>)에 로그인하여 출력하면 됩니다.
 - 신분증(주민등록증, 운전면허증, 기간이 만료되지 않은 여권, 주민자치센터에서 발급한 사진이 부착된 임시신분증, 청소년증만 인정)을 지참하지 않은 지원자는 고사에 응시할 수 없습니다.
- 다. 전자 및 통신 기기류 등을 지참하고 고사장에 입실할 수 없으며, 발견 시에는 부정행위로 간주합니다.
- 라. 입실 완료 시간까지 지정된 고사장 또는 대기실에 반드시 입실하여야 하고, 지각자는 고사에 응시할 수 없으며 불합격 처리합니다.
- 마. 시험 중 부정행위로 적발되면 퇴실 조치하며 불합격 처리합니다.
- 바. 지원자는 고사시간 동안 감독위원의 통제 및 지시에 응하여야 하며, 이에 불응할 시 퇴실 조치합니다.
- 사. **결시자에게는 전형료를 환불하지 않습니다.**
- 아. 고사와 관련된 자세한 사항은 추후 '고사장 안내 및 수험생 유의사항'을 통해 안내합니다.
- 자. 학생부종합전형 면접평가는 블라인드 면접으로 이루어지며, 지원자가 면접장에서 지원자의 정보 혹은 지원자 부모 정보를 언급하거나 유추할 수 있는 정보를 제공하는 경우 평가에 불이익을 받을 수 있습니다.

6. 이중등록 금지 사항

- 가. 수시모집에 지원하여 2개 이상의 대학(산업대학, 교육대학, 전문대학 포함)에 합격한 자는 반드시 그 중 하나의 대학만을 선택하여 등록하여야 하며, 이중등록 시에는 등록된 모든 대학의 합격이 취소됩니다.
- 나. 수시모집 대학(산업대학, 교육대학, 전문대학 포함) 합격자(최초 합격자 및 충원합격자)는 등록여부와 관계없이 '정시모집 및 추가모집'에 지원할 수 없습니다.
- 다. 수시모집에서 합격한 대학에 이미 등록을 한 자가 다른 대학의 수시모집에 추가 합격하여 그 대학에 등록하고자 할 경우에는 즉시 이전에 등록한 대학의 등록을 포기해야 합니다.
- 라. 본교 수시모집에서 2개 이상의 전형에 중복 합격한 경우, 1개 전형만을 선택하여 등록해야 합니다.

7. 불합격 처리, 합격 취소 및 입학허가 취소를 할 수 있는 경우

- 가. 해당 전형과 모집단위 계열별 대학수학능력시험 지정 응시 영역 또는 영역별 응시 기준을 지키지 않은 자
- 나. 해당 전형과 모집단위 계열별 대학수학능력시험 최저학력기준 미충족자
- 다. 논술고사, 면접평가 결시자
- 라. 필수로 제출할 서류가 있을 경우, 해당 전형에서 안내하는 내용을 참조하여 제출 기간에 지정된 방법으로 제출하지 않은 자
- 마. 대리시험 등 부정행위와 지원방법을 위반한 사실이 확인된 자(제출된 서류를 추후 해당 기관에 조회할 수 있음)
- 바. 전형별 지원자격 미달자
- 사. 본교 입학전형위원회에서 수학능력이 부족하거나 전형취지에 부합하지 않는다고 판단되는 자
- 아. 최종 등록마감 후, 모든 대학 지원자의 지원/합격/등록 자료를 전산 검색하여 '대입지원 위반자'로 검출되는 자
- 자. 입학전형에 위조 또는 변조 등 거짓 자료를 제출하거나 주요사항 누락, 허위나 부정이 있을 경우

차. 기타 부정·부당한 방법에 의한 지원 혹은 합격된 경우

※ 부정한 방법으로 입학이 취소되는 경우 해당자가 납부한 등록금은 반환하지 않습니다. 단, 등록금을 납부한 학기가 종료되지 않은 경우에는 「대학 등록금에 관한 규칙」 반환기준에 준하여 반환합니다.

※ 본교 및 타 대학에서 부정한 방법으로 입학이 취소된 자의 경우 입학 취소 후 3년 간 본교에 지원할 수 없습니다.

※ 기타 위에 명시되지 않은 사항은 본교 입학전형위원회가 정하는 바에 따릅니다.

8. 합격자 추후 제출서류

가. **국외 고등학교 졸업예정자 중 최종 등록된 합격자**는 2024. 2. 23.(금)까지 아포스티유/영사확인을 받은 고등학교 졸업증명서 원본을 입학처로 반드시 제출해야 합니다.

나. **학생부종합(농어촌학생전형) 및 학생부종합(기회균형 I전형)의 서해5도에 지원하여 최종 등록된 합격자**는 고등학교 졸업 시까지 농어촌지역 또는 도서·벽지 또는 서해5도에 거주해야 하며, 이를 입증하기 위한 서류를 2024. 2. 23.(금)까지 입학처로 제출해야 합니다.

- <유형1> 최종 등록된 합격자는 고교 졸업일까지 부·모·지원자 모두 농어촌지역 또는 도서·벽지, 서해5도에 계속 거주하여야 하며, ①부·모·지원자의 주민등록표초본 각 1부(고교 졸업일까지 전적 주소지가 모두 기재된 것) ②고교졸업증명서 1부(고교 졸업일 필수 표시)를 2024. 2. 23.(금)까지 입학처로 제출해야 합니다. (신학과는 성신교정 교학팀에 제출)

- <유형2> 최종 등록된 합격자는 고교 졸업일까지 지원자가 농어촌지역 또는 도서·벽지, 서해5도에 계속 거주하여야 하며, ①지원자의 주민등록표초본 1부(고교 졸업일까지 전적 주소지가 모두 기재된 것) ②고교졸업증명서 1부(고교 졸업일 필수 표시)를 2024. 2. 23.(금)까지 입학처로 제출해야 합니다. (신학과는 성신교정 교학팀에 제출)

다. **보훈대상자 중 대학수업료 면제 대상자**는 본인 기준으로 발급된 증명서를 등록기간 내 가톨릭대학교 입학처에 제출해야 면제받을 수 있습니다.

라. **학생부종합(특성화고교졸업자전형)의 최종 등록된 합격자**는 고교 졸업증명서 1부(고교 졸업일 필수 표시)를 2024. 2. 23.(금)까지 입학처로 제출해야 합니다. 이외에도 사실 확인에 필요한 서류를 추가로 요청할 수 있습니다.

마. **학생부종합(특성화고등을졸업한재직자전형)의 최종 등록된 합격자 중 원서접수 시점에 3년 미만 재직자의 경우, 재직기간 확인을 위하여 이를 입증하기 위해 국민건강보험자격득실확인서 1부(재직기간 포함)[2024. 3. 4.(월) 이후 발급된 서류만 인정]를 2024. 3. 6.(수)까지 입학처로 제출해야 합니다.**

9. 장애학생 지원 안내

지원자가 장애가 있을 경우, 사전 지원요청에 따라 장애유형별 특성을 고려한 안내 도우미, 보조기기 등 선발과정 시 편의지원이 가능합니다.

10. 개인정보 취급 위탁에 대한 동의 안내

가. 대입 원서 접수 및 대입 전형을 위해 관계 법령 등에 따라 개인 정보를 위탁하고 있으며, 위탁 계약 시 개인정보가 안전하게 관리될 수 있도록 필요한 사항을 규정하고 있습니다.

나. 개인정보 취급 위탁에 대해 동의하지 않을 경우 대입 원서를 접수할 수 없으며, 본교에 수시모집 원서접수를 하는 것으로 개인정보 취급 위탁에 대한 동의를 하는 것으로 간주합니다.

11. 기타 사항

가. 본교 입학전형과 관련하여 지원자격, 전형 운영, 평가의 공정성 및 객관성 등에 이의가 있는 경우 본인에 한하여 이의신청을 할 수 있으며 본교 관련 규정에 따라 처리합니다.

나. 신입생은 '본교 학칙에 명시된 사유'를 제외하고는 입학 후 첫 학기는 휴학할 수 없습니다.

Ⅷ. 등록 포기 및 환불 안내

1. 등록 포기

- 가. 합격자가 본교에 등록을 마친 후 등록을 포기하고자 할 경우, 반드시 정해진 기간 내에 본교 입학 홈페이지 (<https://ipsi.catholic.ac.kr>)에서 신청해야 합니다.
- 나. 등록포기를 한 경우, 이를 취소하거나 번복할 수 없으므로 유의해야 합니다.
- 다. 신청기간: **2023. 12. 18.(월) ~ 12. 28.(목) 16:00까지**

2. 등록금 환불

등록금 완납 후 등록을 포기하고 납부한 등록금을 환불받고자 하는 경우에는 **2024. 2. 20.(화) 16:00까지** 다음의 절차에 따라 등록 포기(환불)신청을 하여야 하며, 만일 이 기간 이후에 환불할 경우 차순위 예비 순위자의 대학 입학기회가 좌절되오니 이 점 유념하여 신청해야 합니다.

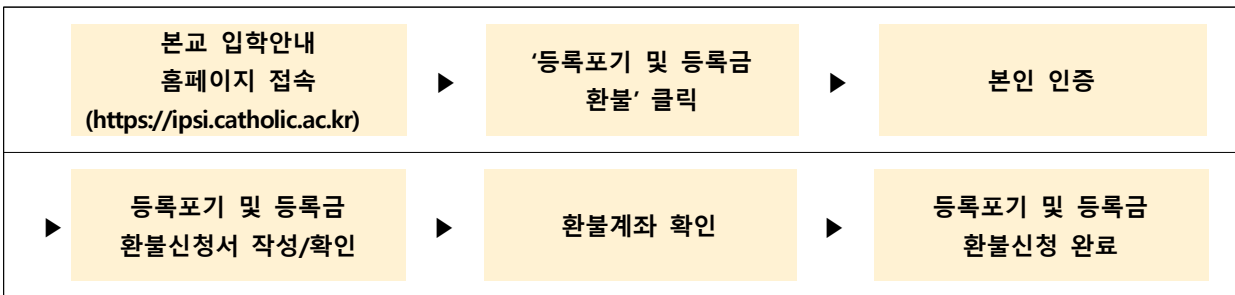

3. 유의사항

수시모집 대학(산업대학, 교육대학, 전문대학 포함) 합격자(최초 합격자 및 충원합격자 포함)는 등록여부에 관계없이 '정시모집(추가모집 포함)'에 지원할 수 없습니다. 이를 위반할 경우에는 관계법에 따라 지원한 모든 대학의 합격 및 입학이 취소됩니다.

IX. 학사안내(장학금, 교직과정, 기숙사)

1. 2024학년도 신입생 수시 장학금 제도

가. 성심교정

구분	장학금명칭	선발기준	지급 금액	지급 기간	최소 수 요건	특전	
수시 모집	진리(최우수)	대학수학능력시험 국어, 수학, 영어, 탐구(상위 등급 1과목) 영역의 합이 5등급 이내	수업료 전액	4년 (정규학기 재학기간)	입학 후 17학점, 3.5이상	1. 4년간 면학장학금 매년 500만원지급 2. 기숙사 선발시 우선권 부여 3. 해외탐방 기회 부여(1,2학년 방학 중 실시) 4. 교환학생(자격자) 선발 시 우선권 부여 5. 장기(1년간) 해외연수경비 (수업료+기숙사비+항공료) 지급	
	사랑(우수)	대학수학능력시험 국어, 수학, 영어, 탐구(상위 등급 1과목) 영역의 합이 6등급 이내				1. 해외탐방 기회 부여(1,2학년 방학 중 실시) 2. 교환학생(자격자) 선발 시 우선권 부여 3. 방학 중 단기(1회) 해외연수경비 (연수비+기숙사비+항공료) 지급	
	봉사	대학수학능력시험 국어, 수학, 영어, 탐구(상위 등급 1과목) 영역의 합이 7등급 이내				1. 해외탐방 기회 부여(1,2학년 방학 중 실시)	
	지역균형	본 대학의 지역균형전형 모집에 합격한 자로 입학전형 성적이 각 모집단위별 상위 1위인 자		1학기	-	-	
	잠재능력 우수자서류	본 대학의 잠재능력우수자서류 전형 모집에 합격한 자로 입학전형 성적이 각 모집단위별 상위 1위인 자				-	
	잠재능력 우수자면접	본 대학의 잠재능력우수자면접 전형 모집에 합격한 자로 입학전형 성적이 각 모집단위별 상위 1위인 자				-	
	학교장추천	본 대학의 학교장추천전형 모집에 합격한 자로 입학전형 성적이 각 모집단위별 상위 1위인 자				-	
	의생명과학과 면학	수시 최초 합격자 상위 50%		300만원 /1년	2개 학기 (1-2학기, 2-1학기)	입학 후 17학점, 3.5이상	-
	인공지능학과 면학	수시 최초 합격자 상위 50%					-
	데이터사이언스학과 면학	수시 최초 합격자 상위 50%					-
바이오메디컬 소프트웨어학과 면학	수시 최초 합격자 상위 50%	-					
약학과 면학	수시 최초 합격자 상위 30%	-					
자유전공학과 (인문사회) 면학	수시 최초 합격자 상위 30%	-					
자유전공학과 (자연·생활) 면학	수시 최초 합격자 상위 30%	-					
자유전공학과 (공학) 면학	수시 최초 합격자 상위 30%	-					

구분	장학금명칭	선발기준	지급 금액	지급 기간	최소 이수 요건	특전
수시 모집	글로벌미래경영학과 면학	신입생 전체	300만원/ 1년	2개 학기 (1-2학년 재학기간)	입학 후 17학점, 2.5이상	-
	세무회계금융학과 면학	신입생 전체				
	IT파이낸스학과 면학	신입생 전체				
기타	성심추천	소속 수도회 장상의 추천을 받은 수 도자	수업료의 35%	8학기	입학 후 15학점 2.5이상	
	가족	본교에 직계가족이 2명 이상 재학할 경우 저학년 학생 - 저학년의 기준은 학번, 생년월일순 - 입학 직후 신청한 자에 한함	수업료의 50%	-		

※ 약학과 신입생은 진리/사랑/봉사 장학 제외(지역균형/학교장추천/면학 장학만 대상임)

☎ 문의처: 학생지원팀 02-2164-4488, 4122

나. 성의교정

구분	장학금명칭	선발기준	지급액 및 특전
수시 모집	최우수	합격성적 최우수자 단, 입학 후 수혜자격은 재학 중 종합성적 85점 이상 유지한 자	(의예)6년간 등록금 전액 (간호)4년간 등록금 전액(최소합격자에 한함) ※ 본교 자매결연 대학교 교환학생 (자격자) 선발 시 우선권 부여
	부속 병원	(의예과) 수시모집 입학성적이 상위 5% 이내인 자 (간호학과) 수시모집 입학성적이 상위 10% 이내인 자 단, 입학 후 수혜자격은 재학 중 종합성적 85점 이상 유지한 자	1년간 등록금의 전액
		(간호학과)수시모집 입학성적이 상위 15% 이내인 자	1학기 등록금의 전액
기타	국가근로	입학 후 특정한 부속기관(부서)에서 근로하는 자	근로시간에 따름
	가흥이	입학 후 가흥이(가톨릭대학교 홍보 도우미)모집에 선발된 자	학기당 30만원
	가족	본교에 직계가족이 2명 이상 재학할 경우 저학년 학생 단, 재학중 종합성적 80점 이상 유지하고 타 장학금 비(非) 수 혜자 - 저학년의 기준은 학번, 생년월일순 - 입학 직후 신청한 자에 한함(매 학기별로 신청하여야 함)	등록금의 50%
	학보사	입학 후 학보사 모집에 선발된 자	학기당 30만원
	생활 보조	국민기초생활보장법 제2조 제2항의 수급자(북한이탈주민 본인 포함) - 입학 직후 신청한 자에 한함	학기당 180만원 장학금 지급 내규 제14조(이중지급 금지) 에 비(非) 적용
	교외장학금	약 40여종 이상의 교외장학금(각 장학재단, 기업체 등)을 지원하고 있음	

※ 장학금 이중수혜인 경우 상위 장학금을 우선으로 합니다.

※ 의예과 최우수장학금은 학교장추천전형, 논술전형에 한함

의예과 부속병원장학금은 학생부교과전형, 학교장추천전형, 논술전형에 한함

☎ 문의처: 의예과(학사지원팀) 02-3147-8131, 간호학과(간호대 행정팀) 02-3147-8142

다. 성신교정

장학금명칭	선발기준	지급액 및 특전
양업	교구직권자의 추천을 받은 성직지망자	수업료의 20%
신학원	교구직권자의 추천을 받아 신학원에서 생활하며 양성을 받는 성직지망자	신학원비의 80%
가족	본 대학교에 직계가족이 2명 이상 재학할 경우 저학년 학생 (저학년의 기준은 학번, 생년월일순)	수업료의 30%
하상	국가장학금 신청자 중 소득분위 6분위 이하 가계곤란 일반학생	수업료 전액
만학도	만학도전형 입학자 중에서 선발된 자	수업료의 30%
루도비교	수도자 신입생 전원	1년간 수업료의 20%
베네딕도	동일 수도회 학생이 2명 이상 재학할 경우 저학년 학생 (저학년의 기준은 학번, 생년월일순)	수업료의 30%

☎ 문의처: 교학팀 02-740-9704~5

2. 교직과정 설치 학과 안내

교정	학과	담당부서	연락처(홈페이지)
성심	국어국문학과, 국사학과, 철학과, 영어영문학부 영어영문학트랙, 심리학과, 사회학과, 화학과, 아동학과, 식품영양학과, 의생명과학과	학사지원팀	02-2164-6522 https://pcedue.catholic.ac.kr/pcedue
성의	간호학과	간호대 행정팀	02-3147-8142
성신	신학과	교학팀	02-740-9704

※ 교육부 2024학년도 교원양성과정 승인신청 및 승인결과에 따라 변동될 수 있음

※ 교직과정 설치 학과 현황에 대한 자세한 내용은 각 교정 교직원 관련 연락처로 직접 문의하여 확인하시기 바랍니다.

3. 기숙사 안내

가. 성심교정(인문사회, 자연과학·공학계열, 약학과)

1) 스테파노 기숙사

- 규모

(2023년 3월 기준)

구분	남학생		여학생		수용인원(명)
	실(개)	인원(명)	실(개)	인원(명)	
장애인실	2	4	2	4	8
2인실	18	36	60	120	156
3인실	42	126	102	306	432
4인실	36	144	85	340	484
총 계	98	310	249	770	1,080

- 기숙사비

(2023년 3월 기준)

구분	기숙사비
2인실	1,308,000원/학기
3인실	1,040,000원/학기
4인실	790,000원/학기

☎ 문의처: 기숙사운영팀 02-2164-4660~1

- 편의시설

(2023년 3월 기준)

구분	품 목
집기	침대, 책상, 의자, 냉장고, 옷장, 전화기, 책꽂이, 빨래건조대, 휴지통, 청소용품, 다리미, 휴게실 공용TV, LAN선, 무선공유기
시설	화장실, 샤워실&세면실, 공동세탁실, 층별 휴게실, 세미나실, 자유열람실(300석), 글로벌라운지

2) 안드레아관 기숙사

- 규모

(2023년 3월 기준)

구분	2인실(로툰다)		2인실(일반)		수용인원(명)
	실(개)	인원(명)	실(개)	인원(명)	
장애인실	-	-	3	6	6
2인실	88	176	147	294	470
총 계	88	176	150	300	476

- 기숙사비

(2023년 3월 기준)

구분	기숙사비
2인실(로툰다)	1,680,000원/학기
2인실(일반)	1,508,000원/학기

☎ 문의처: 기숙사운영팀 02-2164-4660~1

- 편의시설

(2023년 3월 기준)

구분	품 목
집기	침대, 책상, 의자, 냉장고, 옷장, 전화기, 책꽂이, 빨래건조대, 휴지통, 청소용품, 다리미, LAN선, 무선공유기
시설	화장실, 샤워실&세면실, 공동세탁실, 층별 휴게실

3) 입점업체

구분	품 목
입점업체	학생 식당, 맘스터치, 카페(폴바셋, 공차), 세탁소, 우리은행, 휘트니스, 교내복사실, 편의점

나. 성의교정(의예과, 간호학과)

1) 기숙사 규모

(2023년 3월 기준)

2인실(개)	3인실(개)	수용 인원(명)
2	38	118

2) 기숙사비

(2023년 3월 기준)

구분	기숙사비
2인실	- 920,000원/4개월 (의예 1~2학년, 간호 1~3학년) - 1,380,000원/학기 (의학 1~4학년, 간호 4학년)
3인실	- 640,000원/4개월 (의예 1~2학년, 간호 1~3학년) - 960,000원/학기 (의학 1~4학년, 간호 4학년)

☎ 문의처: 성의기숙사 02-581-7521

4. 입학상담 안내

입학에 대하여 궁금한 내용이 있으시면 모집단위(학부, 학과)가 소재한 교정의 담당부서로 문의하시기 바랍니다.

모집단위	교정	담당부서	전화	이메일	홈페이지
인문사회 자연·공학 약학과	성심	입학팀	02-2164-4587, 4528, 4596	admiss@catholic.ac.kr	https://ipsi.catholic.ac.kr
신학과	성신	교학팀	02-740-9704, 9705	ijw8846@catholic.ac.kr	https://songsin.catholic.ac.kr
의예과 간호학과	성의	교무팀	02-3147-8126~8128	ipsi@catholic.ac.kr	(의예과) https://medicine.catholic.ac.kr (간호학과) https://nursing.catholic.ac.kr

☎ 가톨릭대학교 입학처 대표 전화(ARS): 02-2164-4000

X. 학생부종합전형 안내

1. 서류종합평가

가. 서류종합평가 대상자: 학생부종합(잠재능력우수자서류전형), 학생부종합(잠재능력우수자면접전형), 학생부종합(가톨릭지도자추천전형), 학생부종합(학교장추천전형), 학생부종합(기회균형 I 전형), 학생부종합(기회균형 II 전형), 학생부종합(농어촌학생전형), 학생부종합(특성화고교졸업자전형), 학생부종합(특성화고등을졸업한재직자전형), 학생부종합(장애인등대상자전형)

나. 서류종합평가 자료: 학교생활기록부

※ 학교생활기록부: 검정고시 출신자, 국외고 출신자 등 국내 고등학교 학교생활기록부가 없는 지원자는 해당 제출서류

다. 서류종합평가 방법: 지원자 1인당 2인의 입학사정관이 학교생활기록부를 종합하여 평가기준에 따라 정성평가하며, 점수가 일정 점수 이상 차이가 나는 경우 재평가 실시

※ 블라인드(지원자 성명, 수험번호, 출신 고교명, 학생부 사진 등 블라인드 처리) 서류평가 시행

· 블라인드 서류평가란?

평가과정에서 출신고교 후광효과를 차단하기 위해 학생부종합전형 전형자료인 학교생활기록부에 기재된 기재금지 항목 중 공정성 위배항목을 블라인드 처리하여 서류평가를 실시하며, 위반 시 본교 지침에 따라 평가에 불이익을 받을 수 있습니다.

· 블라인드 범위는?

지원자 인적사항: 성명, 수험번호, 출신 고교명(고교유형, 고교지역 등), 학적사항, 성별, 부모(친인척포함) 실명을 포함한 사회·경제적 지위(직종명, 직업명, 직장명, 직위명 등)

라. 서류종합평가요소별 반영비율 및 평가항목

평가요소	반영비율(%)		평가항목	주요 평가 관점
	잠재능력우수자면접	잠재능력우수자면접이외		
학업역량 학업을 충실히 수행할 수 있는 기초 수학 능력	25	35	- 학업성취도 - 학업태도와 학업의지 - 탐구 활동	- 전체적인 교과 성취도 및 성적 추이 - 자기주도적 학업태도 및 의지 - 교과를 통한 지식의 확장 능력 - 교과 관련 탐구활동 참여 및 성취
전공(계열)적합성 지원 전공(계열)과 관련된 분야에 대한 관심과 이해, 노력과 준비 정도	35	30	- 전공(계열) 관련 교과목 이수 및 성취도 - 전공(계열)에 대한 관심과 이해 - 전공(계열) 관련 활동과 경험	- 지원 전공(계열) 관련 과목 성취도 - 지원 전공(계열)에 대한 관심과 노력 정도 - 지원 전공(계열) 관련 교과/비교과 활동 - 지원 전공(계열) 관련 진로탐색 역량
인성 공동체 일원으로서 필요한 바람직한 사고와 행동	20	20	- 나눔과 배려 - 협업능력 - 소통능력 - 도덕성 - 성실성	- 봉사활동을 통한 공동체 기여 정도 - 타인에 대한 공감 및 소통 능력 - 협업을 통한 공동체 기여 정도 - 규칙 및 기본 의무 준수 정도
발전가능성 현재의 상황이나 수준보다 질적으로 더 높은 단계로 향상될 가능성	20	15	- 리더십 - 자기주도성 - 경험의 다양성 - 창의적 문제해결력	- 자신과 공동체의 상생 발전을 도모하기 위한 구체적인 행동과 경험 - 학교 활동 속에 나타난 주도적 태도 - 다양한 활동 참여도 - 문제해결을 위한 적극적, 창의적 노력

※ 하나의 평가요소에서 충분히 반영된 내용은 다른 평가요소에서 중복 평가하지 않음

2. 면접평가

가. **면접평가 대상자:** 학생부종합(잠재능력우수자면접전형), 학생부종합(가톨릭지도자추천전형), 학생부종합(학교장추천전형), 학생부종합(장애인등대상자전형) 지원자 중 1단계 합격자

나. **면접평가 자료:** 학교생활기록부(학교생활기록부가 없는 지원자는 대체 서류)

다. 면접평가 방법

- 지원자의 제출서류를 기반으로 한 10분 내외 개별 면접(단, 의예과는 인·적성면접을 포함하여 개인별 20분 내외 면접 평가, 상황속지를 위한 시간은 별도로 부여할 수 있음)
- 평가자(2인 이상) 대 지원자(1인)
 - ※ 블라인드(지원자 성명, 수험번호, 출신 고교명, 학생부 사진 등 블라인드 처리) 면접 시행



· 블라인드 면접이란?

면접관은 아래 블라인드 범위에 해당되는 지원자의 정보를 알 수 없는 상태로 면접을 진행하며, 지원자가 면접장에서 이를 언급하거나 유추할 수 있는 정보(교복 착용 등)를 제공하는 경우 평가에 불이익을 받을 수 있습니다.

· 블라인드 범위는?

지원자 인적사항: 성명, 수험번호, 출신 고교명(고교유형, 고교지역 등), 학적사항, 성별, 부모(친인척포함) 실명을 포함한 사회·경제적 지위(직종명, 직업명, 직장명, 직위명 등)

라. 면접평가요소별 반영비율 및 평가항목

평가요소	반영비율(%)		평가항목	주요 평가 관점
	잠재능력우수자면접	잠재능력우수자면접외		
전공(계열)적합성	50	50	- 지원전공(계열)에 대한 관심과 열정 - 지원전공(계열) 관련한 학업역량 및 태도 - 답변의 논리성 및 독창성	- 학교생활기록부 작성 내용에 대한 개별 확인 면접 - 질문에 대한 정확한 이해를 바탕으로 서류 내용의 진실성 및 가치, 의사소통 및 전달능력 등을 평가
인성	20	30	- 대인관계능력 - 의사소통능력 - 공동체적 가치관 및 나눔과 배려 실천 - 개인 활동의 진실성 및 가치	
발전가능성	30	20	- 종합적 사고력 - 성장가능성	

※ 신학과 면접은 세부 전형별 안내 참고 및 별도 문의 요망(성신교정 교학팀: 02-740-9704, 9705)

마. 면접평가의 공정성 및 투명성 제고를 위해 일부 모집단위에서는 면접과정의 참관이 진행될 수 있습니다.

X. 검정고시 및 국외고 졸업(예정)자 서류 안내

※ **대상 전형:** 학생부종합(잠재능력우수자서류전형), 학생부종합(잠재능력우수자면접전형), 학생부종합(가톨릭지도자추천전형)<신학과>, 학생부종합(기회균형 I 전형), 학생부종합(기회균형 II 전형), 학생부종합(장애인등대상자전형), 논술전형

※ 검정고시 대입전형자료 온라인 제공 신청 안내

- 온라인 자료제공 범위: 2015년 1회차 ~ 2023년 1회차
- 자료확인, 신청기간 및 방법 등: 본교 입학 홈페이지(<https://ipsi.catholic.ac.kr>) 공지
- 신청 방법: 검정고시 합격자는 대입전형자료(합격 성적증명서) 온라인 제공 신청을 하여야 합니다. 나이스 대국민서비스 검정고시 대입전형홈페이지(www.neis.go.kr)를 통해 본인이 직접 확인, 신청해야 하며, 신청 시 발급되는 '제출동의 확인번호'를 인터넷 원서접수 시 입력하여야 합니다.

※ 국외 고등학교 졸업(예정)자 서류제출 시 유의사항

- 제출서류는 원본 제출을 원칙으로 하며, 사본으로 제출하는 경우 본교 입학처에서 '원본대조필'을 받아 제출해야 함.
(본교 입학처에서 원본대조를 위해 방문할 경우, 반드시 원본과 함께 사본을 가져와야 함)
단, (교육부인가) 재외 한국학교 졸업(예정)자는 출신학교 원본대조필도 인정함
- 한국어나 영어 이외의 언어로 작성된 서류는 사본(원본대조필)과 함께 공증 받은 번역본(한국어)을 제출해야 하며 번역 내용이 사실과 다를 경우 불합격 또는 입학이 취소됨
- 최종등록자는 아포스티유/영사확인을 받은 졸업증명서, 학교생활기록부 또는 성적증명서를 **2024년 2월 23일(금)**까지 본교 입학처로 제출해야 하며 미제출시 합격 및 입학이 취소됨. 단, 아래의 경우에는 제출할 필요 없음
 - ① (교육부인가) 재외 한국학교 출신 합격자
 - ② 원서접수 당시 고교 졸업자로서 지원시 졸업증명서, 학교생활기록부 또는 성적증명서에 아포스티유/영사확인을 받아 제출한 자
 - ③ 중국 교육부 발행 학력인증보고서(www.cdgdc.edu.cn, www.chsi.com.cn에서 발급)를 제출한 자(중국 내 학력 취득자에 한함)
- 제출서류 우측 상단에 수험번호 및 제출서류 종류(예: 고등학교 졸업증명서 등)를 표기하여 제출해야 함
- 제출서류 상의 이름이 각기 다른 경우, 동일인임을 증명하는 해당국 법원의 동일인 증명서를 반드시 첨부해야 함
- (교육부인가) 재외 한국학교 졸업예정인 경우 합격 후 졸업증명서를 **2024년 2월 23일(금)**까지 반드시 본교 입학처로 제출해야 하며, 서류제출 기한 내에 제출하지 않을 경우 본교 입학이 취소 될 수 있음
- (국내 소재) 국내 학력인정 외국 교육기관 졸업(예정)자의 경우, 국외 고등학교 졸업(예정)자와 동일한 서류제출

※ 아포스티유(Apostille) 및 영사확인 관련 안내

- 아포스티유 협약(Apostille)
 - ① 외국 공문서에 대한 인증의 요구를 폐지하는 협약(Convention Abolishing the Requirement of Legalization for Foreign Public Document, 2007. 7. 14. 우리나라에 발효)
 - ② 협약 가입국 간 공문서의 원활한 상호 인증을 위하여 외국 공관의 영사확인 절차를 폐지하고 공문서 발행국가가 이를 확인
 - ③ 아포스티유 확인이 된 협약가입국의 문서는 재외공관 영사확인(동일한 효력 발생)
 - ④ 사증발급신청서 발급 등 신청 시 첨부서류 중 영사확인을 요건으로 하는 제출서류는 기존 영사확인(비체약국) 또는 아포스티유 확인을 거친 문서도 인정(출입국심사과-8354, 2007. 8. 13.)

• 아포스티유 발급 절차

- ① 공문서(국·공립학교 등)



- ② 사문서(사립학교 등)



* 사문서의 경우 해당국가 공증인법 및 변호사법에 따라 차이가 있을 수 있으나 통상 해당국가에서 공증을 받은 후 제출하면 아포스티유 확인 가능

Ⅻ. 학생부종합전형 제출서류 양식(견본)

2024학년도 수시 학생부종합(가톨릭지도자추천전형) 추천인 확인서 작성 시 유의사항

■ 추천인 확인서 작성자 유의사항 (지원자는 본 유의사항을 추천인에게 전달하여야 합니다)

1. 추천인 확인서 작성 시 현 직위 기준일은 원서 접수 마감일 기준으로 하며, 추천인의 직위는 본 전형의 지원자격 확인을 위한 용도로 활용됩니다.
2. 추천인 확인서는 자필 또는 컴퓨터 프로그램으로 작성할 수 있으며 작성자 기재사항을 빠짐없이 모두 기입해 주십시오. 다만 자필로 작성하는 경우에는 반드시 검정색 필기도구(연필 제외)를 사용하시기 바랍니다.
3. 지원자 및 추천인 인적사항에 있는 모든 기재사항을 빠짐없이 기입해 주시고, 반드시 **서명 또는 날인** 후 제출하도록 해주십시오.
4. 본 서식은 본교 입학 홈페이지(<https://ipsi.catholic.ac.kr/>)에서 내려 받아 사용하실 수 있습니다. 다만 원본서식을 임의로 변경해서는 안 됩니다.
5. 추천인 확인서 외 별도 추천 내용은 평가 대상이 아니므로 추가 제출하실 필요 없습니다.
6. 추천인 확인서를 서류봉투(A4 크기)에 넣고 밀봉한 후, **기한 내에 제출**해 주십시오.
7. 기타 문의사항은 가톨릭대학교 입학사정관실(☎ 02-2164-6510)로 연락 바랍니다.

<개인정보 수집 및 이용에 대한 동의>

대입 원서 접수 및 대입 전형을 위해 개인정보를 수집 및 이용하며, 이외의 다른 목적에는 절대 사용되지 않습니다.

■ 개인정보의 종류

- 성명, 소속/근무지, 현 직위, 서품(서원)년도, 전화번호, 휴대전화번호, 주소

■ 개인정보의 수집 및 이용 목적

- 대입 원서 접수 및 대입 전형을 위해 개인정보가 사용됩니다.

■ 개인정보의 보유 및 이용 기간

- 개인정보 보유기간의 경과, 처리목적 달성 등 개인정보가 불필요하게 되었을 때에는 지체 없이 해당 개인정보를 파기합니다.



2024학년도 수시 학생부종합(가톨릭지도자추천전형)

추천인 확인서

■ 지원자 인적사항 (지원자가 기재)

성명		생년월일	년 월 일
출신고교	(시/도)	(시/군/구)	고등학교
수도자만 작성	소속	서원일	

■ 추천인 인적사항 (추천자가 기재)

성명		세례명	
전화	() -	휴대전화	
주소			
추천인 자격 (해당란에 "√" 표시)	<input type="checkbox"/> 가톨릭 사제	<input type="checkbox"/> 현직 가톨릭수도회 장상 (총원장, 관구장, 지부장)	<input type="checkbox"/> 가톨릭계 고등학교장
소속 / 근무지	교구 성당	회	고등학교
현 직위		서품(서원)년도	

⇒ 본인은 추천인 확인서 작성에 관한 유의사항을 숙지하였으며, 유의사항 위반에 따른 조치에 대해서는 이의를 제기하지 않겠습니다. 동의 미동의

⇒ 개인정보의 수집 및 이용에 동의하십니까? 동의 미동의

※ 개인정보의 수집 및 이용에 대해 거부할 수 있으며 동의 거부 시 추천인 확인서 접수의 제한이 있을 수 있습니다.

■ 추천인 확인 서약

- 본인은 2024학년도 가톨릭대학교 수시 학생부종합(가톨릭지도자추천전형)에 위 지원자를 추천함에 있어 추천인 확인서를 사실에 입각하여 직접 작성하였습니다.
- 추천인의 자격을 확인하기 위하여 추천인 및 소속 기관 등에 연락할 수 있으며, 정해진 기간 내에 해당 사실에 대한 확인이 불가능할 경우 지원자격 부적격 처리될 수 있음을 이해하였습니다.
위 사항에 대해 확인 서약하며, 해당 지원자를 가톨릭대학교 학생부종합(가톨릭지도자추천전형)에 추천합니다.

2023년 월 일

추천인(작성자)

(서명)

가톨릭대학교 총장 귀하

서해5도 학생 지원자격 확인서

모집단위		수험번호	
성명		생년월일	
연락처	자택: _____ 휴대전화: _____		
지원자격 유형 ※ 해당란에 √표	<input type="checkbox"/> 유형 1	• 서해5도에서 「민법」 제909조에 따른 친권자 또는 같은 법 제928조에 따른 후견인과 함께 거주하면서 서해5도에 설립된 중학교 및 고등학교의 모든 교육과정을 이수한 학생 • 중학교 입학 시부터 고등학교 졸업(예정) 시까지 기재	
	<input type="checkbox"/> 유형 2	• 서해5도에 거주하면서 서해5도에 설립된 초등학교·중학교 및 고등학교의 모든 교육과정을 이수한 학생 (부모의 거주지 관계없음) • 초등학교 입학 시부터 고등학교 졸업(예정) 시까지 기재	

재학사항	학교명	학생 재학 기간 (년.월.일. ~ 년.월.일.)	학교 주소(정확한 주소 기재)		
		초등학교	~	도(시)	시/군
	초등학교	~	도(시)	시/군	읍(면)
	중학교	~	도(시)	시/군	읍(면)
	중학교	~	도(시)	시/군	읍(면)
	고등학교	~	도(시)	시/군	읍(면)
	고등학교	~	도(시)	시/군	읍(면)

거주지 정보: 지원자격 유형별 기준 개시일부터 작성 (유형1: 중학교~고등학교/유형2: 초등학교~고등학교)

구분	성명	거주 기간 (년.월.일. ~ 년.월.일.)	거주 지역 (주민등록상의 주소지)	비고
지원자 본인		~		유형1/ 유형2 모두 작성
		~		
부		~		유형1만 작성
		~		
모		~		
		~		

- ※ 필요한 경우 칸을 나누거나 추가하여 기재할 수 있음(행정구역 변경으로 인한 주소명 변경의 경우, 변경 이후의 주소만 기재)
- ※ 졸업예정자의 고등학교 재학기간 및 거주기간은 원서접수일 기준으로 작성
- ※ 확인서는 본 양식 수기 작성 또는 타이핑 입력 후 학교장의 직인을 받아 제출함
- ※ 상기 지원자격 확인을 위해 추가 서류를 제출할 수 있음
- ※ 지원자격은 연속된 연수만을 인정함
- ※ 최종 합격자는 고교 졸업일까지 반드시 '서해5도' 지역에 거주해야 하며, 입학 후 이를 증빙할 수 있는 추가 서류를 제출해야 함

위 학생은 귀 대학에서 규정하고 있는 학생부종합(기회균형 I 전형) 서해5도 학생 지원자격을 충족하는 대상자로서, 지원자격 관련 기재사항 및 제출 자료에 이상이 없음을 확인합니다.

2023년 월 일

_____ 고등학교장 (직인)

가톨릭대학교 총장 귀하

2024학년도 수시 학생부종합(농어촌학생전형)

농어촌학생 지원자격 확인서(유형1)

<중·고교에서 전 교육과정(6년)을 모두 이수한 자>

모집단위		수험번호	
성명		생년월일	
연락처	자택: _____	휴대전화: _____	
지원자격 유형1 (6년)	농어촌(읍·면) 지역 또는 도서·벽지 지역 소재 중·고교에서 전 교육과정(6년)을 연속으로 이수한 자로서 재학기간 동안 본인 및 부모 모두가 농어촌(읍·면) 지역 또는 도서·벽지 지역에 거주한 자		

학교 정보: 중학교~고등학교

학교명	학생 재학 기간 (년.월.일. ~ 년.월.일.)	학교 주소(정확한 주소 기재)		
중학교	~	도(시)	시/군	읍(면)
중학교	~	도(시)	시/군	읍(면)
고등학교	~	도(시)	시/군	읍(면)
고등학교	~	도(시)	시/군	읍(면)

거주지 정보: 지원자 기준 중학교 1학년 개시일부터 작성

구분	성명	거주 기간 (년.월.일. ~ 년.월.일.)	거주 지역 (주민등록상의 주소지)	비고
지원자 본인		~		
		~		
		~		
부		~		
		~		
		~		
모		~		
		~		
		~		

- ※ 필요한 경우 칸을 나누거나 추가하여 기재할 수 있음
- ※ 졸업예정자의 고등학교 재학기간 및 거주기간은 원서접수일 기준으로 작성
- ※ 행정구역 변경으로 인한 주소명 변경의 경우, 변경 이후의 주소만 기재할 것
- ※ 확인서는 본 양식 수기 작성 또는 타이핑 입력 후 학교장의 직인을 받아 제출함
- ※ 상기 지원자격 확인을 위해 추가 서류를 제출할 수 있음

위 학생은 농어촌 또는 도서·벽지 지역 학교에서 중·고교 전 교육과정(6년)을 이수하였으며, 해당 기간 동안 본인 및 부모 모두가 농어촌 또는 도서·벽지 지역에 거주하였음을 확인합니다.

2023년 월 일

_____ 고등학교장 (직인)

가톨릭대학교 총장 귀하

2024학년도 수시 학생부종합(농어촌학생전형)

농어촌학생 지원자격 확인서(유형2)

<초·중·고교에서 전 교육과정(12년)을 모두 이수한 자>

모집단위		수험번호	
성명		생년월일	
연락처	자택: _____	휴대전화: _____	
지원자격 유형2 (12년)	농어촌(읍·면) 지역 또는 도서·벽지 지역 소재 초·중·고교에서 전 교육과정(12년)을 연속으로 이수한 자로서 재학기간 동안 본인이 농어촌(읍·면) 지역 또는 도서, 벽지 지역에 거주한 자		

학교 정보: 초등학교~고등학교

학교명	학생 재학 기간 (년.월.일. ~ 년.월.일.)	학교 주소(정확한 주소 기재)		
초등학교	~	도(시)	시/군	읍(면)
초등학교	~	도(시)	시/군	읍(면)
중학교	~	도(시)	시/군	읍(면)
중학교	~	도(시)	시/군	읍(면)
고등학교	~	도(시)	시/군	읍(면)
고등학교	~	도(시)	시/군	읍(면)

거주지 정보: 지원자 기준 초등학교 1학년 개시일부터 작성

구분	성명	거주 기간 (년.월.일. ~ 년.월.일.)	거주 지역 (주민등록상의 주소지)	비고
지원자 본인		~		
		~		
		~		

- ※ 필요한 경우 칸을 나누거나 추가하여 기재할 수 있음
- ※ 졸업예정자의 고등학교 재학기간 및 거주기간은 원서접수일 기준으로 작성
- ※ 행정구역 변경으로 인한 주소명 변경의 경우, 변경 이후의 주소만 기재할 것
- ※ 확인서는 본 양식 수기 작성 또는 타이핑 입력 후 학교장의 직인을 받아 제출함
- ※ 상기 지원자격 확인을 위해 추가 서류를 제출할 수 있음

위 학생은 농어촌 또는 도서·벽지 지역 학교에서 초·중·고교 전 교육과정(12년)을 모두 이수하였으며, 해당 기간 동안 본인이 농어촌 또는 도서·벽지 지역에 거주하였음을 확인합니다.

2023년 월 일

_____ 고등학교장 (직인)

가톨릭대학교 총장 귀하



2024학년도 학생부종합전형 학교생활기록부가 없는 지원자 제출서류 학교생활기록부 미보유자 대체 서식

지원자 정보	전형명								
	모집단위								
	성명	수험번호							
		생년월일							
학력 정보	검정고시 합격자 <input type="checkbox"/>	합격지역	합격일	년	월	일			
	국외고교 출신자 <input type="checkbox"/> <small>(※ 최근 순으로 작성)</small>	1.	소재국가	입학일	년	월	일		
				졸업(예정)일	년	월	일		
		2.	소재국가	입학일	년	월	일		
				전 출 일	년	월	일		
3.	소재국가	입학일	년	월	일	전 출 일	년	월	일

<작성 유의사항>

1. 본 서식은 반드시 사실에 기초하여 본인이 작성합니다.
2. 기술된 사항에 대한 사실 확인을 요청할 경우 지원자는 적극 협조하여야 합니다.
3. 활동에 대한 증빙서류를 제출하는 경우, 원본 제출이 원칙이며 사본 제출 시 원본대조필하여야 합니다.
4. 허위사실 기재, 기타 부정한 사실 등이 발견될 경우, 불합격 처리되며 합격 이후라도 입학이 취소될 수 있습니다.
5. 공인어학성적 및 수학·과학·외국어 교과에 대한 교외 수상실적을 기재할 경우 평가에서 불이익을 받을 수 있으니, 작성을 금지합니다.

가. 공인어학성적

영어(TOEIC, TOEFL, TEPS), 중국어(HSK), 일본어(JPT, JLPT), 프랑스어(DELF, DALF), 독일어(ZD, TESTDAF, DSH, DSD), 러시아어(TORFL), 스페인어(DELE), 상공회의소한자시험, 한자능력검정, 실용한자, 한자급수자격검정, YBM 상무한검, 한자급수인증시험, 한자자격검정

나. 수학·과학·외국어 교과에 대한 교외 수상실적

수학	한국수학올림피아드(KMO), 한국수학인증시험(KMC), 온라인 창의수학 경시대회, 도시대항 국제 수학토너먼트, 국제수학올림피아드(IMO)
과학	한국물리올림피아드(KPHO), 한국화학올림피아드(KCHO), 한국생물올림피아드(KBO), 한국천문올림피아드(KAO), 한국지구과학올림피아드(KESO), 한국뇌과학올림피아드, 전국정보과학올림피아드, 국제물리올림피아드, 국제지구과학올림피아드, 국제생물올림피아드, 국제천문올림피아드, 한국중등과학올림피아드
외국어	전국 초중고 외국어(영어, 중국어, 일본어, 프랑스어, 독일어, 러시아어, 스페인어) 경시대회, IET 국제영어대회, IEWC 국제영어글쓰기대회, 글로벌 리더십 영어 경연대회, SIFEC 전국영어말하기대회, 국제영어논술대회

- * 위에서 열거된 항목 외에도, 대회 명칭에 수학·과학(물리, 화학, 생물, 지구과학, 천문)·외국어(영어 등) 교과명이 명시된 학교 외 각종 대회(경시대회, 올림피아드 등) 수상실적을 작성했을 경우 "0점"(불합격) 처리
- * '교외 수상실적'이란 학교 외 기관이 개최한 대회 수상실적을 의미하며, 학교장의 참가 허락을 받은 교외 수상실적이라도 작성 시 "0점"(불합격) 처리

6. 학교생활기록부 대체서식에는 고등학교 학교생활기록부에 기재할 수 없는 항목*과 「대입제도 공정성 강화방안」(2019.11.28.)에 따른 학생부 주요항목 내 변경 사항*은 작성할 수 없고, 여학연수 등 사교육 유발요인이 큰 교외 활동의 경우에도 작성이 제한됩니다. 이를 준수하지 않았을 경우 평가에서 불이익을 받을 수 있으니, 작성을 금지합니다.

[※ 학교생활기록부 기재금지 항목]

- 가. 각종 공인어학시험 참여사실과 그 성적 및 수상실적
 - 나. 교과·비교과 관련 교외대회 참여사실과 그 성적 및 수상실적
(학교장의 참가 허락을 받아 참여한 각종 교외대회에서의 수상실적도 기재 불가)
 - 다. 교외 기관·단체(장)등에게 수상한 교외상(표창장, 감사장, 공로상 등도 기재 불가)
 - 라. 교내·외 인증시험 참여 사실이나 그 성적
 - 마. 모의고사·전국연합학력평가 성적(원점수, 석차, 석차등급, 백분위 등 성적관련 내용 일체) 및 관련 교내 수상실적
 - 바. 논문을 학회지 등에 투고 또는 등재하거나 학회 등에서 발표한 사실
 - 사. 도서출간 사실
 - 아. 지식재산권(특허, 실용신안, 상표 디자인) 출원 또는 등록사실
 - 자. 여학연수, 봉사활동 등 해외 활동실적 및 관련 내용
 - 차. 부모(친인척 포함)의 사회·경제적 지위(직종명, 직업명, 직장명, 직위명 등) 암시 내용
 - 카. 장학생·장학금 관련 내용
 - 타. 구체적인 특정 대학명, 기관명(기구, 단체, 조직 등 포함), 상호명, 강사명 등
 - 파. 교내대회 참여사실과 그 성적 및 수상실적
 - 하. 자격증 명칭 및 취득사실
- * 위 내용은 「2023학년도 학교생활기록부 기재요령」을 발췌한 내용으로 이하 자세한 사항은 교육부 「2023학년도 학교생활기록부 기재요령」 중 학교생활기록부 작성 시 유의사항 참조

[※ 「대입제도 공정성 강화방안」에 따른 학생부 주요항목 내 변경 사항]

- 가. 영재·발명교육 실적 대입 미반영
- 나. 자율동아리 대입 미반영
- 다. 청소년단체활동 미기재
- 라. 개인봉사활동 실적 대입 미반영
- 마. 독서활동 대입 미반영
- 바. 수상실적 대입 미반영

7. 지원자 성명, 출신고교, 부모(친인척 포함)의 실명을 포함한 사회적·경제적 지위(직종명, 직업명, 직장명, 직위명 등)를 암시하는 내용을 기재할 경우, 평가에 불이익을 받을 수 있으니, 작성을 금지합니다.

**본인은 학교생활기록부 미보유자 대체 서식 '작성 유의사항'을 숙지했으며,
유의사항 위반에 따른 조치에 대해서는 이의를 제기하지 않겠습니다. (동의:)**

2023년 월 일

지원자 : _____ (인)

가톨릭대학교 총장 귀하

[학교생활기록부 미보유자 대체 서식 작성방법]

1. 활동기간
 - 검정고시 출신자: 고등학교 재학 기간에 준하는 기간 중 활동에 참여한 시기
 - 외국소재 고등학교 출신자: 고등학교 재학 기간 중 활동에 참여한 시기
2. 활동내용: 고등학교 학교생활기록부 내용에 준하는 활동 (※ 반드시 유의사항의 작성 제한 내용 확인)
3. 작성분량: 1개 활동 당 **활동명 30자 이내, 활동 내용 250자 이내**
(각 연번에 1개 활동, 최대 5개 활동 작성 가능)
4. 작성방법: **원서접수 사이트에서 온라인으로 입력 후 출력하여 제출**
5. 증빙자료: A4용지 단면 기준 5페이지 이내 제출 가능 (축소/양면 복사 금지)
 - 발행(활동)기관에는 활동의 사실 여부를 확인할 수 있도록 정확하게 작성(연락처 포함)
 - 반드시 하단에 쪽 번호를 기입

연번	활동명	활동기간 (년 월 일 ~ 년 월 일)	활동내용	활동(발행) 기관	증빙자료 유무
1	 ~			
2	 ~			
3	 ~			
4	 ~			
5	 ~			

<학생부 미보유자 대체서식 증빙자료 서식>

지원전형		모집단위	
수험번호		성명	
활동명			
활동기간 (년.월.일. ~ 년.월.일.)			
발행(활동)기관 (연락처)			
쪽 번호			

The Catholic University of Korea



CAMPUS LOCATION

성심교정

아시아를 넘어 세계로 뻗어나가는 다문화캠퍼스
인문사회, 예체능, 자연과학·공학계열, 약학과

입학처

14662 경기도 부천시 지봉로 43

Tel 02-2164-4000, 4196~8, 4596 Fax 02-2164-4778

- 지하철 1호선 역곡역 하차(학교까지 도보로 10분)
 서울역 ↔ 역곡역 | 30분 소요, 신도림역 ↔ 역곡역 | 15분 소요
 부평역 ↔ 역곡역 | 15분 소요
- 부천행 시외버스
 영등포역(시외버스 10, 83, 88번), 신도림역 ↔ 역곡역 하차
- 역곡역(북쪽 출구)에서 마을버스 운행(수시)

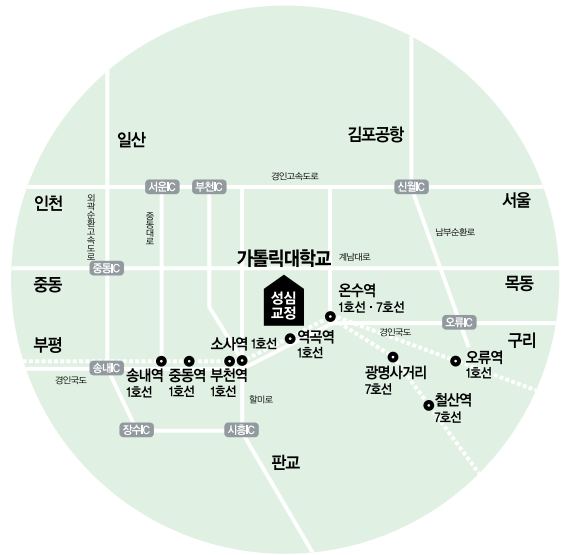

성의교정(의과대학, 간호대학)

예술과 인술을 고루 배우는 참된 의학교육의 중심지
의예과, 간호학과

교무팀

06591 서울특별시 서초구 반포대로 222

Tel 02-3147-8126~9 Fax 02-3147-8289

- 지하철 2호선 서초역(7번 출구, 버스 1정거장) 또는 3, 7, 9호선 고속터미널역 5번 출구(학교까지 도보로 10분)
- 간선버스(파랑) | 142, 540, 740번
- 지선버스(초록) | 서초13, 서초14, 서초21, 3414, 5413번
- 광역버스(빨강) | 9408번

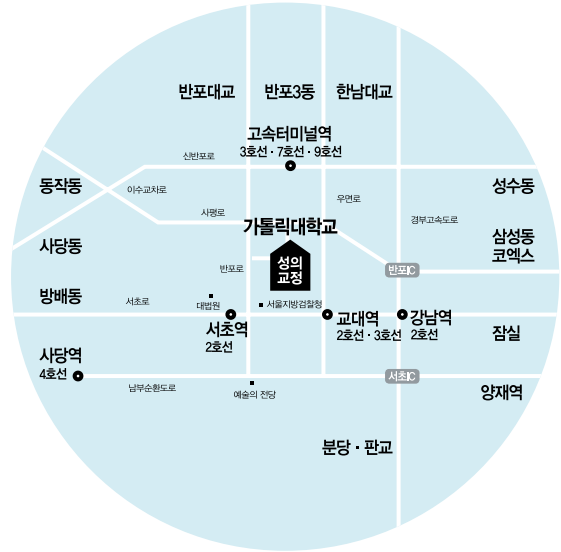

성신교정(신학대학)

인류사회 발전과 평화에 기여하는 사제 양성의 요람
신학과

교학팀

03083 서울특별시 종로구 창경궁로 296-12

Tel 02-740-9704, 9705 Fax 02-741-2801

- 지하철 4호선 혜화역 하차(학교까지 도보로 5분)
- 간선버스(파랑) | 100, 102, 104, 106, 107, 108, 109, 140, 143, 150, 151, 160, 162, 171, 172, 272, 301, 710번
- 지선버스(초록) | 2112번

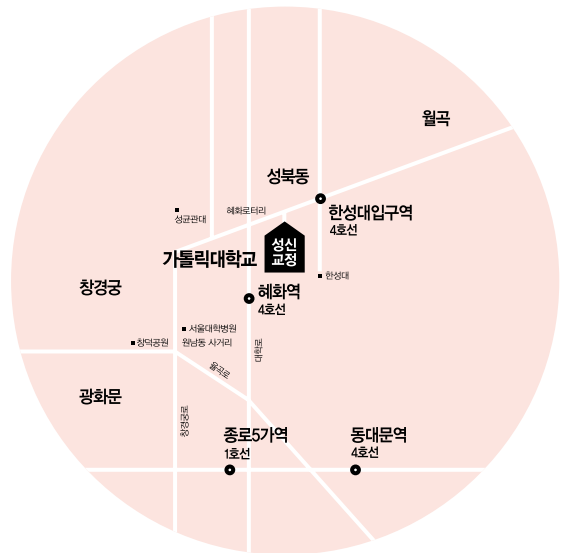



가톨릭대학교
THE CATHOLIC UNIVERSITY OF KOREA



가톨릭대 입학처 홈페이지 입학상담

인문사회, 자연과학·공학계열, 약학과, 음악과

입학처

14662 경기도 부천시 지봉로 43

Tel 02-2164-4000

Fax 02-2164-4778

의과대학, 간호대학

교무팀

06591 서울특별시 서초구 반포대로 222

Tel 02-3147-8126~9

Fax 02-3147-8289

신학대학

교학팀

03083 서울특별시 종로구 창경궁로 296-12

Tel 02-740-9704, 9705

Fax 02-741-2801